



Pracownia Projektowa

mgr inż. MAREK MAŚLIŃSKI

75-710 Koszalin,
ul. Bajkowa 2

tel.\ fax 0 94 34 65 849
tel. kom. 0 602 75 35 70

archimax@wp.pl

SPECYFIKACJA TECHNICZNA WYKONANIA I ODBIORU ROBÓT BUDOWLANYCH

BUDOWA ZAPLECZA SPORTOWEGO

w ramach projektu: „Poprawa infrastruktury rekreacyjnej Gminy Malechowo poprzez doposażenie terenów sportowych w obiekty funkcyjne w miejscowościach: Malechówko, Żegocino i Zielenica”.

INWESTOR:

Gmina Malechowo
76-142 Malechowo 22a

ADRES OBIEKTU:

Żegocino, dz. Nr 13/66 obręb 0026, gm. Malechowo
Malechówko, dz. nr 46 i 38/1 obręb 0015, gm. Malechowo
Zielenica, dz. nr 66 obręb Zielenica, gm. Malechowo

OPRACOWAŁ:

mgr inż. Marek Maśliński

**SPECYFIKACJA TECHNICZNA WYKONANIA I ODBIORU
ROBOT BUDOWLANYCH
ST.00.00
Wymagania ogólne**

1. Wstęp

1.1. Przedmiot ST

Specyfikacja Techniczna — Wymagania ogólne odnosi się do wymagań technicznych dotyczących wykonania i odbioru robót, które zostaną wykonane w celu realizacji zadania: „**Poprawa infrastruktury rekreacyjnej Gminy Malechowo poprzez doposażenie terenów sportowych w obiekty funkcyjne w miejscowościach: Malechówko, Żegocino i Zielenica**”.

1.2 Zakres stosowania ST

Niniejsza specyfikacja techniczna jest stosowana jako dokument przetargowy i kontraktowy przy zleceniu i realizacji robót wymienionych w pkt. 1.1.

1.3 Zakres robót objętych ST

Ustalenia zawarte w niniejszej specyfikacji obejmują wymagania ogólne, wspólne dla robót objętych specyfikacjami technicznymi.

1.3.1. Spis szczegółowych specyfikacji technicznych

Dział	Kod CPV	Nr specyfikacji	Nazwa specyfikacji
Grupa			
Klasa			
Dział 45	45000000-7	ST.00.00	Wymagania ogólne
Grupa 45.1			
Klasa 45.11	45111200-0	ST.01.01	Roboty w zakresie przygotowania terenu pod budowę i roboty ziemne
Klasa 45.11	45112710-5	ST.01.02	Roboty w zakresie kształtowania terenów zielonych
Grupa 45.2			
Klasa 45.21	45212221-1	ST.02.01	Roboty budowlane związane z obiektami na terenach sportowych (obrzeża betonowe)
Klasa 45.23	45233000-9	ST.02.02	Roboty w zakresie konstruowania, fundamentowania oraz wykonywania nawierzchni (podbudowa z kruszyw)
Klasa 45.23	45233250-6	ST.02.03	Roboty w zakresie nawierzchni, z wyjątkiem dróg
Klasa 45.26	45262300-4	ST.02.04	Betonowanie
Grupa 45.3			
Klasa 45.31	45310000-3	ST.03.01	Roboty instalacyjne elektrycznej
Klasa 45.32	45311200-2	ST.03.02	Roboty w zakresie oprav elektrycznych
Klasa 45.33	45330000-9	ST.03.03	Roboty instalacyjne wodno-kanalizacyjne
Klasa 45.34	45320000-6	ST.03.04	Roboty izolacyjne. Izolacje przeciw wilgotnościowe
Grupa 45.4			
Klasa 45.41	45421000-4	ST.04.01	Roboty w zakresie stolarki budowlanej
Klasa 45.42	45432100-5	ST.04.02	Kładzenie i wykładanie podłóg
Klasa 45.43			Pokrycia dachowe
	45260000	ST.05.01	Wykonywanie pokryć dachowych
	45261300		Obróbki blacharskie

**SPECYFIKACJA TECHNICZNA WYKONANIA I ODBIORU
ROBOT BUDOWLANYCH
ST.00.00**

Wymagania ogólne

1.4. Określenia podstawowe

Ilekczo w ST jest mowa o:

1.4.1. obiekcie budowlanym - należy przez to rozumieć:

- a) budynek wraz z instalacjami i urządzeniami technicznymi,
- b) budowle stanowiąca całość techniczno-użytkową wraz z instalacjami i urządzeniami,

1.4.2. budynku - należy przez to rozumieć taki obiekt budowlany, który jest trwale związany z gruntem, wydzielony z przestrzeni za pomocą przegród budowlanych oraz posiada fundamenty i dach.

1.4.3. budowli - należy przez to rozumieć każdy obiekt budowlany nie będący budynkiem lub obiektem małej architektury, jak: lotniska, drogi, linie kolejowe, mosty, estakady, tunele, sieci techniczne, wolno stojące maszty antenowe, wolno stojące trwale związane z gruntem urządzenia reklamowe, budowle ziemne, obronne (fortyfikacje), ochronne, hydrotechniczne, zbiorniki, wolno stojące instalacje przemysłowe lub urządzenia techniczne, oczyszczalnie ścieków, składowiska odpadów, stacje uzdatniania wody, konstrukcje oporowe, nadziemne i podziemne przejścia dla pieszych, sieci uzbrojenia terenu, budowle sportowe, cmentarze, pomniki, a także części budowlane urządzeń technicznych (kotłów, pieców przemysłowych i innych urządzeń) oraz fundamenty pod maszyny i urządzenia, jako odrębne pod względem technicznym części przedmiotów składających się na całość użytkową.

1.4.4. obiekcie małej architektury- należy przez to rozumieć niewielkie obiekty, a w szczególności:

- a) kultu religijnego, jak: kapliczki, krzyże przydrożne, figury,
- b) posagi, wodotryski i inne obiekty architektury ogrodowej,
- c) użytkowe służące rekreacji codziennej i utrzymaniu porządku, jak: piaskownice, huśtawki, drabinki, śmietniki.

1.4.5. tymczasowym obiekcie budowlanym - należy przez to rozumieć obiekt budowlany przeznaczony do czasowego użytkowania w okresie krótszym od jego trwałości technicznej, przewidziany do przeniesienia w inne miejsce lub rozbiórki, a także obiekt budowlany nie połączony trwale z gruntem, jak: strzelnice, kioski uliczne, pawilony sprzedaży ulicznej i wystawowe, przekrycia namiotowe i powłoki pneumatyczne, urządzenia rozrywkowe, barakowozy, obiekty kontenerowe.

1.4.6. budowie - należy przez to rozumieć wykonanie obiektu budowlanego w określonym miejscu, a także odbudowę, rozbudowę, nadbudowę obiektu budowlanego.

1.4.7. robotach budowlanych - należy przez to rozumieć budowę, a także prace polegające na przebudowie, montażu, remoncie lub rozbiórce obiektu budowlanego.

1.4.8. remoncie - należy przez to rozumieć wykonywanie w istniejącym obiekcie budowlanym robót budowlanych polegających na odtworzeniu stanu pierwotnego, a nie stanowiących bieżącej konserwacji.

1.4.9. urządzeniach budowlanych - należy przez to rozumieć urządzenia techniczne związane z obiektem budowlanym zapewniające możliwość użytkowania obiektu zgodnie z jego przeznaczeniem, jak przyłącza i urządzenia instalacyjne, w tym służące oczyszczaniu lub gromadzeniu ścieków, a także przejazdy, ogrodzenia, place postojowe i place pod śmietniki.

- 1.4.10.terenie budowy- należy przez to rozumieć przestrzeń, w której prowadzone są roboty budowlane wraz z przestrzenią zajmowaną przez urządzenia zaplecza budowy.
- 1.4.11.prawo do dysponowania nieruchomością na cele budowlane - należy przez to rozumieć tytuł prawny wynikający z prawa własności, użytkownika wieczystego, zarządu, ograniczonego prawa rzeczowego albo stosunku zobowiązaniowego, przewidującego uprawnienia do wykonywania robót budowlanych.
- 1.4.12.pozwoleniu na budowę - należy przez to rozumieć decyzje administracyjną zezwalającą na rozpoczęcie i prowadzenie budowy lub wykonywanie robót budowlanych innych niż budowa obiektu budowlanego.
- 1.4.13.dokumentacji budowy - należy przez to rozumieć pozwolenie na budowę wraz z załączonym projektem budowlanym, dziennik budowy, protokoły odbiorów częściowych i końcowych, w miarę potrzeby, rysunki i opisy służące realizacji obiektu, operaty geodezyjne i książkę obmiarów, a w przypadku realizacji obiektów metoda montażu - także dziennik montażu.
- 1.4.14.dokumentacji powykonawczej- należy przez to rozumieć dokumentację budowy z naniesionymi zmianami dokonanymi w toku wykonywania robót oraz geodezyjnymi pomiarami powykonawczymi.
- 1.4.15.aprobacie technicznej - należy przez to rozumieć pozytywną ocenę techniczną wyrobu, stwierdzającą jego przydatność do stosowania w budownictwie.
- 1.4.16. właściwym organie - należy przez to rozumieć organ nadzoru architektoniczno-budowlanego lub organ specjalistycznego nadzoru budowlanego, stosownie do ich właściwości określonych w rozdziale 8.
- 1.4.17.wyrobie budowlanym - należy przez to rozumieć wyrób w rozumieniu przepisów o ocenie zgodności, wytworzony w celu wbudowania, wmontowania, zainstalowania lub zastosowania w sposób trwały w obiekcie budowlanym, wprowadzany do obrotu jako wyrób pojedynczy lub jako zestaw wyborów do stosowania we wzajemnym połączeniu stanowiącym integralną całość użytkową.
- 1.4.18.organie samorządu zawodowego - należy przez to rozumieć organy określone w ustawie z dnia 15 grudnia 2000 r. o samorządach zawodowych architektów, inżynierów budownictwa oraz urbanistów (Dz. U. z 2001 r. Nr 5, poz. 42 z późn. zm.).
- 1.4.19.obszarze oddziaływania obiektu - należy przez to rozumieć teren wyznaczony w otoczeniu budowlanym na podstawie przepisów odrębnych, wprowadzających związane z tym obiektem ograniczenia w zagospodarowaniu tego terenu.
- 1.4.20.opłacie - należy przez to rozumieć kwotę należności wnoszona przez zobowiązanego za określone ustawa obowiązkowe kontrole dokonywane przez właściwy organ.
- 1.4.21.drodze tymczasowej (montażowej) - należy przez to rozumieć drogę specjalnie przygotowaną, przeznaczoną do ruchu pojazdów obsługujących roboty budowlane na czas ich wykonywania, przewidziana do usunięcia po ich zakończeniu.
- 1.4.22.dzienniku budowy - należy przez to rozumieć dziennik wydany przez właściwy organ zgodnie z obowiązującymi przepisami, stanowiący urzędowy dokument przebiegu robót budowlanych oraz zdarzeń i okoliczności zachodzących w czasie wykonywania robót.
- 1.4.23.kierowniku budowy - osoba wyznaczona przez Wykonawcę robót, upoważniona do kierowania robotami i do występowania w jego imieniu w sprawach realizacji kontraktu, ponosząca ustawowa odpowiedzialność za prowadzoną budowę.
- 1.4.24.rejestrze obmiarów- należy przez to rozumieć - akceptowana przez Inspektora nadzoru książkę z ponumerowanymi stronami, służącą do wpisywania przez Wykonawcę obmiaru dokonanych robót w formie wyliczeń, szkiców i ewentualnie

dodatkowych załączników. Wpisy w rejestrze obmiarów podlegają potwierdzeniu przez Inspektora nadzoru budowlanego.

- 1.4.25.**laboratorium - należy przez to rozumieć laboratorium jednostki naukowej, zamawiającego, wykonawcy lub inne laboratorium badawcze zaakceptowane przez Zamawiającego, niezbędne do przeprowadzania niezbędnych badań i prób związanych z oceną jakości stosowanych wyrobów budowlanych oraz rodzajów prowadzonych robót.
- 1.4.26.**materiałach - należy przez to rozumieć wszelkie materiały naturalne i wytwarzane jak również różne tworzywa i wyroby niezbędne do wykonania robót, zgodnie z dokumentacją projektową i specyfikacjami technicznymi zaakceptowanymi przez Inspektora nadzoru.
- 1.4.27.**odpowiedniej zgodności- należy przez to rozumieć zgodność wykonanych robót dopuszczalnymi tolerancjami, a jeśli granice tolerancji nie zostały określone - z przeciętnymi tolerancjami przyjmowanymi zwyczajowo dla danego rodzaju robót budowlanych.
- 1.4.28.**poleceniu Inspektora nadzoru - należy przez to rozumieć wszelkie polecenia przekazane Wykonawcy przez Inspektora nadzoru w formie pisemnej dotyczące sposobu realizacji robót lub innych spraw związanych z prowadzeniem budowy.
- 1.4.29.**projektancie - należy przez to rozumieć uprawnioną osobę prawną lub fizyczną będącą autorem dokumentacji projektowej.
- 1.4.30.**rekultywacji - należy przez to rozumieć roboty mające na celu uporządkowanie i przywrócenie pierwotnych funkcji terenu naruszonego w czasie realizacji budowy lub robót budowlanych.
- 1.4.31.**części obiektu lub etapie wykonania - należy przez to rozumieć część obiektu budowlanego zdolna do spełniania przewidywanych funkcji techniczno-użytkowych i możliwa do odebrania i przekazania do eksploatacji.
- 1.4.32.**ustaleniach technicznych - należy przez to rozumieć ustalenia podane w normach, aprobatkach technicznych i szczegółowych specyfikacjach technicznych.
- 1.4.33.**grupach, klasach, kategoriach robót- należy przez to rozumieć grupy, klasy, kategorie określone w rozporządzeniu nr 2195/2002 z dnia 5 listopada 2002 r. w sprawie Wspólnego Słownika Zamówień (Dz. Urz. L 340 z 16.12.2002 r., z późn. zm.).
- 1.4.34.**inspektorze nadzoru inwestorskiego - osoba posiadająca odpowiednie wykształcenie techniczne i praktykę zawodową oraz uprawnienia budowlane, wykonującą samodzielne funkcje techniczne w budownictwie, której inwestor powierza nadzór nad budową obiektu budowlanego. Reprezentuje on interesy inwestora na budowie i wykonuje bieżącą kontrolę jakości i ilości wykonanych robót, bierze udział w sprawdzianach i odbiorach robót zakrywanych i zanikających, badaniu i odbiorze instalacji oraz urządzeń technicznych, jak również_ przy odbiorze gotowego obiektu.
- 1.4.35.**instrukcji technicznej obsługi (eksploatacji) - opracowana przez projektanta lub dostawcę urządzeń technicznych i maszyn, określająca rodzaje i kolejność lub współzależność czynności obsługi, przeglądów i zabiegów konserwacyjnych, warunkujących ich efektywne i bezpieczne użytkowanie. Instrukcja techniczna obsługi (eksploatacji) jest również_ składnikiem dokumentacji powykonawczej obiektu budowlanego.
- 1.4.36.**istotnych wymaganiach - oznaczają wymagania dotyczące bezpieczeństwa, zdrowia i pewnych innych aspektów interesu wspólnego, jakie mają spełniać roboty budowlane.
- 1.4.37.**normach europejskich - oznaczają normy przyjęte przez Europejski Komitet Standaryzacji (CEN) oraz Europejski Komitet Standaryzacji elektrotechnicznej

(CENELEC) jako standardy europejskie (EN)" lub dokumenty harmonizacyjne (HD)", zgodnie z ogólnymi zasadami działania tych organizacji.

- 1.4.38.** przedmiarze robót - to zestawienie przewidzianych do wykonania robót podstawowych w kolejności technologicznej ich wykonania, ze szczegółowym opisem lub wskazaniem podstaw ustalających szczegółowy opis, oraz wskazanie szczegółowych specyfikacji technicznych wykonania i odbioru robót budowlanych, z wyliczeniem i zestawieniem ilości jednostek przedmiarowych robót podstawowych.
- 1.4.39.** robocie podstawowej - minimalny zakres prac, które po wykonaniu są możliwe do odebrania pod względem ilości i wymogów jakościowych oraz uwzględniają przyjęty stopień scalenia robót.
- 1.4.40.** Wspólnym Słowniku Zamówień - jest systemem klasyfikacji produktów, usług i robót budowlanych, stworzonych na potrzeby zamówień publicznych. Składa się ze słownika głównego oraz słownika uzupełniającego. Obowiązuje we wszystkich krajach Unii Europejskiej. Zgodnie z postanowieniami rozporządzenia 2151/2003, stosowanie kodów CPV do określania przedmiotu zamówienia przez zamawiających z ówczesnych Państw Członkowskich UE stało się obowiązkowe z dniem 20 grudnia 2003 r. Polskie Prawo zamówień publicznych przewidziało obowiązek stosowania klasyfikacji CPV począwszy od dnia akcesji Polski do UE, tzn. od 1 maja 2004 r.
- 1.4.41.** Zarządzającym realizacją umowy - jest to osoba prawna lub fizyczna określona w istotnych postanowieniach umowy, zwana dalej zarządzającym, wyznaczona przez zamawiającego, upoważniona do nadzorowania realizacji robót i administrowania umowa w zakresie określonym wydzielonym pełnomocnictwem (zarządzający realizacją nie jest obecnie prawnie określony w przepisach).

1.5. Ogólne wymagania dotyczące robót

Wykonawca robót jest odpowiedzialny za jakość ich wykonania oraz za ich zgodność z dokumentacją projektową, SST i poleceniami Inspektora nadzoru.

1.5.1. Przekazanie terenu budowy

Zamawiający, w terminie określonym w dokumentach umowy przekazuje Wykonawcy teren budowy wraz ze wszystkimi wymaganymi uzgodnieniami prawnymi i administracyjnymi, podaje lokalizację i współrzędne punktów głównych obiektu oraz reperów, przekazuje dziennik budowy oraz dwa egzemplarze dokumentacji projektowej i dwa komplety SST.

Na Wykonawcy spoczywa odpowiedzialność za ochronę przekazanych mu punktów pomiarowych do chwili odbioru końcowego robót. Uszkodzone lub zniszczone punkty pomiarowe Wykonawca odtworzy i utrwali na własny koszt.

1.5.2. Dokumentacja projektowa

Przekazana dokumentacja projektowa ma zawierać opis, część graficzną, obliczenia i dokumenty, zgodnie z wykazem podanym w szczegółowych warunkach umowy, uwzględniającym podział na dokumentację projektową:

- dostarczoną przez Zamawiającego,
- sporządzoną przez Wykonawcę.

1.5.3. Zgodność robót z dokumentacją projektową i SST

Dokumentacja projektowa, SST oraz dodatkowe dokumenty przekazane Wykonawcy przez Inspektora nadzoru stanowią załączniki do umowy, a wymagania wyszczególnione w choćby jednym z nich są obowiązujące dla Wykonawcy tak, jakby zawarte były w całej dokumentacji. W przypadku rozbieżności w ustaleniach poszczególnych dokumentów obowiązują kolejność ich ważności wymieniona w Ogólnych warunkach umowy".

Wykonawca nie może wykorzystywać błędów lub opuszczeń w dokumentach kontraktowych, a o ich wykryciu winien natychmiast powiadomić Inspektora

nadzoru, który dokona odpowiednich zmian i poprawek.

W przypadku stwierdzenia ewentualnych rozbieżności podane na rysunku wielkości liczbowe wymiarów są ważniejsze od odczytu ze skali rysunków.

Wszystkie wykonane roboty i dostarczone materiały mają być zgodne z dokumentacją projektową i SST.

1.5.4. Zabezpieczenie terenu budowy

Wykonawca jest zobowiązany do zabezpieczenia terenu budowy w okresie trwania realizacji kontraktu aż do zakończenia i odbioru ostatecznego robót.

Wykonawca dostarczy, zainstaluje i będzie utrzymywać tymczasowe urządzenia zabezpieczające, w tym: ogrodzenia, poręcze, oświetlenie, sygnały i znaki ostrzegawcze, dozorców, wszelkie inne środki niezbędne do ochrony robót, wygody społeczności i innych. Koszt zabezpieczenia terenu budowy nie podlega odrębnej zapłacie i przyjmuje się, że jest włączony w cenę umowną.

1.5.5. Ochrona środowiska w czasie wykonywania robót

Wykonawca ma obowiązek znać i stosować w czasie prowadzenia robót wszelkie przepisy dotyczące ochrony środowiska naturalnego.

1.5.6. Ochrona przeciwpożarowa

Wykonawca będzie przestrzegać przepisów ochrony przeciwpożarowej.

Wykonawca będzie utrzymywać sprawny sprzęt przeciwpożarowy, wymagany odpowiednimi przepisami, na terenie baz produkcyjnych, w pomieszczeniach biurowych, mieszkalnych i magazynowych oraz w maszynach i pojazdach.

Materiały łatwopalne będą składowane w sposób zgodny z odpowiednimi przepisami i zabezpieczone przed dostępem osób trzecich.

Wykonawca będzie odpowiedzialny za wszelkie straty spowodowane pożarem wywołanym jako rezultat realizacji robót albo przez personel wykonawcy.

1.5.7. Ochrona własności publicznej i prywatnej

Wykonawca odpowiada za ochronę instalacji i urządzeń zlokalizowanych na powierzchni terenu i pod jego poziomem, takie jak rurociągi, kable itp. Wykonawca zapewni właściwe oznaczenie i zabezpieczenie przed uszkodzeniem tych instalacji i urządzeń w czasie trwania budowy.

1.5.8. Ograniczenie obciążeń osi pojazdów

Wykonawca stosować się będzie do ustawowych ograniczeń obciążenia na osi przy transporcie gruntu, materiałów i wyposażenia na i z terenu robót.

1.5.9. Bezpieczeństwo i higiena pracy

Podczas realizacji robót wykonawca będzie przestrzegać przepisów dotyczących bezpieczeństwa i higieny pracy.

W szczególności wykonawca ma obowiązek zadbać, aby personel nie wykonywał pracy w warunkach niebezpiecznych, szkodliwych dla zdrowia oraz nie spełniających odpowiednich wymagań sanitarnych.

Wykonawca zapewni i będzie utrzymywał wszelkie urządzenia zabezpieczające, socjalne oraz sprzęt i odpowiednią odzież dla ochrony życia i zdrowia osób zatrudnionych na budowie. Uznaje się, że wszelkie koszty związane z wypełnieniem wymagań określonych powyżej nie podlegają odrębnej zapłacie i są uwzględnione w cenie umownej.

1.5.10. Ochrona i utrzymanie robót

Wykonawca będzie odpowiedzialny za ochronę robót i za wszelkie materiały i urządzenia używane do robót od daty rozpoczęcia do daty odbioru ostatecznego.

2. Materiały

2.1. Źródła uzyskania materiałów do elementów konstrukcyjnych

Wykonawca przedstawi Inspektorowi nadzoru szczegółowe informacje dotyczące, zamawiania lub wydobywania materiałów i odpowiednie aprobaty techniczne lub

świadczenia badań laboratoryjnych oraz próbki do zatwierdzenia przez Inspektora nadzoru.

2.3. Przechowywanie i składowanie materiałów

Wykonawca zapewni, aby tymczasowo składowane materiały, do czasu gdy będą one potrzebne do robót, były zabezpieczone przed zanieczyszczeniem, zachowały swoją jakość i właściwość do robót i były dostępne do kontroli przez Inspektora nadzoru.

Miejsca czasowego składowania materiałów będą zlokalizowane w obrębie terenu budowy w miejscach uzgodnionych z Inspektorem nadzoru.

Uwaga:

Wszelkie nazwy własne produktów i materiałów przywołane w specyfikacji, opisie przedmiotu zamówienia i przedmiarze służą określeniu pożądanego standardu wykonania i określeniu właściwości i wymogów technicznych założonych w dokumentacji technicznej dla danych rozwiązań.

3. Sprzęt

Wykonawca jest zobowiązany do używania jedynie takiego sprzętu, który nie spowoduje niekorzystnego wpływu na jakość wykonywanych robót. Sprzęt używany do robót powinien być zgodny z ofertą Wykonawcy i powinien odpowiadać pod względem typów i ilości wskazaniom zawartym w SST, programie zapewnienia jakości lub projekcie organizacji robót, zaakceptowanym przez Inspektora nadzoru.

4. Transport

4.1. Ogólne wymagania dotyczące transportu

Wykonawca jest zobowiązany do stosowania jedynie takich środków transportu, które nie wpłyną niekorzystnie na jakość wykonywanych robót i właściwości przewożonych materiałów. Liczba środków transportu będzie zapewniać prowadzenie robót zgodnie z zasadami określonymi w dokumentacji projektowej, SST i wskazaniach Inspektora nadzoru w terminie przewidzianym w umowie.

5. Wykonanie robót

5.1. Przed rozpoczęciem robót wykonawca opracuje:

- projekt zagospodarowania placu budowy, który powinien składać się z części opisowej i graficznej,
- plan bezpieczeństwa i ochrony zdrowia (plan bioz),
- projekt organizacji budowy.

5.2. Wykonawca jest odpowiedzialny za prowadzenie robót zgodnie z umową lub kontraktem oraz za jakość zastosowanych materiałów i wykonywanych robót, za ich zgodność z dokumentacją projektową, wymaganiami SST, PZJ, projektem organizacji robót oraz poleceniami Inspektora nadzoru.

5.2.1. Wykonawca ponosi odpowiedzialność za pełną obsługę geodezyjną przy wykonywaniu wszystkich elementów robót określonych w dokumentacji projektowej lub przekazanych na piśmie przez Inspektora nadzoru.

5.2.2. Następstwa jakiegokolwiek błędu spowodowanego przez Wykonawcę w wytyczeniu i wykonywaniu robót zostaną, jeśli wymagać tego będzie Inspektor nadzoru, poprawione przez Wykonawcę na własny koszt.

5.2.3. Decyzje Inspektora nadzoru dotyczące akceptacji lub odrzucenia materiałów i elementów robót będą oparte na wymaganiach sformułowanych w dokumentach umowy, dokumentacji projektowej i w SST, a także w normach i wytycznych.

5.2.4. Polecenia Inspektora nadzoru dotyczące realizacji robót będą wykonywane przez Wykonawcę nie później niż w czasie przez niego wyznaczonym, pod groźbą wstrzymania robót. Skutki finansowe z tytułu wstrzymania robót w takiej sytuacji

ponosi Wykonawca.

6. Kontrola jakości robót

6.1. Program zapewnienia jakości

Do obowiązków Wykonawcy należy opracowanie i przedstawienie do zaakceptowania przez Inspektora nadzoru programu zapewnienia jakości (PZJ), w którym przedstawi on zamierzony sposób wykonania robót, możliwości techniczne, kadrowe i organizacyjne gwarantujące wykonanie robót zgodnie z dokumentacją projektową, SST.

6.2. Certyfikaty i deklaracje

Inspektor nadzoru może dopuścić do użycia tylko te wyroby i materiały, które:

- posiadają certyfikat na znak bezpieczeństwa wykazujący, że zapewniono zgodność z kryteriami technicznymi określonymi na podstawie Polskich Norm, aprobat technicznych oraz właściwych przepisów i informacji o ich istnieniu zgodnie z rozporządzeniem MSWiA z 1998 r. (Dz. U. 99/98),
- posiadają deklaracje zgodności lub certyfikat zgodności z: Polską Normą lub aprobatą techniczną, w przypadku wyrobów, dla których nie ustanowiono Polskiej Normy, jeżeli nie są objęte certyfikacją określoną w pkt. 1 i które spełniają wymogi SST.
- znajdują się w wykazie wyrobów, o którym mowa w rozporządzeniu MSWiA z 1998 r. (Dz. U.98/99).

6.3. Dokumenty budowy

[1] Dziennik budowy

Dziennik budowy jest wymaganym dokumentem urzędowym obowiązującym Zamawiającego i Wykonawcę w okresie od przekazania wykonawcy terenu budowy do końca okresu gwarancyjnego. Prowadzenie dziennika budowy zgodnie z 45 ustawy Prawo budowlane spoczywa na kierowniku budowy. Zapisy w dzienniku budowy będą dokonywane na bieżąco i będą dotyczyć przebiegu robót, stanu bezpieczeństwa ludzi i mienia oraz technicznej strony budowy. Zapisy będą czytelne, dokonane trwałą techniką, w porządku chronologicznym, bezpośrednio jeden pod drugim, bez przerw.

[2] Książka obmiarów

Książka obmiarów stanowi dokument pozwalający na rozliczenie faktycznego postępu każdego z elementów robót. Obmiary wykonanych robót przeprowadza się sukcesywnie w jednostkach przyjętych w kosztorysie lub w SST.

[3] Pozostałe dokumenty budowy

Do dokumentów budowy zalicza się, oprócz wymienionych w punktach [1]-[3], następujące dokumenty:

- a) pozwolenie na budowę,
- b) protokoły przekazania terenu budowy,
- c) umowy cywilnoprawne z osobami trzecimi,
- d) protokoły odbioru robót,
- e) protokoły z narad i ustaleń,
- f) operaty geodezyjne,
- g) plan bezpieczeństwa i ochrony zdrowia.

7. Obmiar robót

7.1. Ogólne zasady obmiaru robót

Obmiar robót będzie określać faktyczny zakres wykonywanych robót, zgodnie z dokumentacją projektową i SST, w jednostkach ustalonych w kosztorysie.

Obmiaru robót dokonuje Wykonawca po pisemnym powiadomieniu Inspektora nadzoru o zakresie obmierzanych robót i terminie obmiaru, co najmniej na 3 dni przed tym terminem. Wyniki obmiaru będą wpisane do książki obmiarów.

8. Odbiór robót

8.1. Rodzaje odbiorów robót

W zależności od ustaleń odpowiednich SST, roboty podlegają następującym odbiorom:

- a) odbiorowi robót zanikających i ulegających zakryciu,
- b) odbiorowi przewodów kominowych, instalacji i urządzeń technicznych,
- c) odbiorowi częściowemu,
- d) odbiorowi ostatecznemu (końcowemu),
- e) odbiorowi po upływie okresu rękojmi
- f) odbiorowi pogwarancyjnemu po upływie okresu gwarancji.

8.2. Odbiór robót zanikających i ulegających zakryciu

Odbiór robót zanikających i ulegających zakryciu polega na finalnej ocenie jakości wykonywanych robót oraz ilości tych robót, które w dalszym procesie realizacji ulegną zakryciu. Odbiór robót zanikających i ulegających zakryciu będzie dokonany w czasie umożliwiającym wykonanie ewentualnych korekt i poprawek bez hamowania ogólnego postępu robót. Odbioru tego dokonuje Inspektor nadzoru.

8.3. Odbiór częściowy

Odbiór częściowy polega na ocenie ilości i jakości wykonanych części robót. Odbioru częściowego robót dokonuje się dla zakresu robót określonego w dokumentach umownych wg zasad jak przy odbiorze ostatecznym robót. Odbioru robót dokonuje Inspektor nadzoru.

8.4. Odbiór ostateczny (końcowy)

8.4.1. Zasady odbioru ostatecznego robót

Odbiór ostateczny polega na finalnej ocenie rzeczywistego wykonania robót w odniesieniu do zakresu (ilości) oraz jakości.

Całkowite zakończenie robót oraz gotowość do odbioru ostatecznego będzie stwierdzona przez Wykonawcę wpisem do dziennika budowy.

Odbiór ostateczny robót nastąpi w terminie ustalonym w dokumentach umowy, licząc od dnia potwierdzenia przez Inspektora nadzoru zakończenia robót i przyjęcia dokumentów, o których mowa w punkcie 8.4.2.

8.4.2. Dokumenty do odbioru ostatecznego (końcowe)

Podstawowym dokumentem jest protokół odbioru ostatecznego robót, sporządzony wg wzoru ustalonego przez Zamawiającego.

Do odbioru ostatecznego Wykonawca jest zobowiązany przygotować następujące dokumenty: dokumentację powykonawczą, tj. dokumentację budowy z naniesionymi zmianami dokonanymi w toku wykonania robót oraz geodezyjnymi pomiarami powykonawczymi, szczegółowe specyfikacje techniczne (podstawowe z dokumentów umowy i ew. uzupełniające lub zamiennie),

protokoły odbiorów robót ulegających zakryciu i zanikających,

protokoły odbiorów częściowych,

recepty i ustalenia technologiczne,

dzienniki budowy i książki obmiarów (oryginały),

wyniki pomiarów kontrolnych oraz badań i oznaczeń laboratoryjnych, zgodne z SST i programem zapewnienia jakości (PZJ),

deklaracje zgodności lub certyfikaty zgodności wbudowanych materiałów, certyfikaty na znak bezpieczeństwa zgodnie z SST i programem zabezpieczenia jakości (PZJ),

rysunki (dokumentacje) na wykonanie robót towarzyszących (np. na przełożenie linii telefonicznej, energetycznej, gazowej, oświetlenia itp.) oraz protokoły odbioru i przekazania tych robót właścicielom urządzeń,

geodezyjna inwentaryzacja powykonawcza robót i sieci uzbrojenia terenu,

kopie mapy zasadniczej powstałej w wyniku geodezyjnej inwentaryzacji

powykonawczej.

8.5. Odbiór pogwarancyjny i po upływie okresu rękojmi i gwarancji

Odbiór pogwarancyjny i po upływie okresu rękojmi gwarancji polega na ocenie wykonanych robót związanych z usunięciem wad, które ujawnia się w okresie gwarancyjnym i rękojmi. Odbiór po upływie okresu rękojmi gwarancji - pogwarancyjny będzie dokonany na podstawie oceny wizualnej obiektu z uwzględnieniem zasad opisanych w punkcie 8.4. Odbiór ostateczny (końcowy) robót".

9. Podstawa płatności

9.1. Ustalenia ogólne

Podstawa płatności jest cena jednostkowa skalkulowana przez wykonawcę za jednostkę obmiarową ustalona dla danej pozycji kosztorysu przyjętą przez Zamawiającego w dokumentach umownych. Dla robót wycenionych ryczałtowo podstawa płatności jest wartość (kwota) podana przez Wykonawcę i przyjęta przez Zamawiającego w dokumentach umownych (ofercie). Cena jednostkowa pozycji kosztorysowej lub wynagrodzenie ryczałtowe będzie uwzględniać wszystkie czynności, wymagania i badania składające się na jej wykonanie, określone dla tej roboty w SST i w dokumentacji projektowej.

10. Przepisy związane

- 1/ ustawa z dnia 07 lipca 1994r. Prawo budowlane (t.jedn. Dz.U. z 2010r. Nr 243, poz. 1623. z późn. zm.)
- 2/ ustawa z dnia 16czerwca 2003r. o ochronie przeciwpożarowej (Dz.U. nr 121, poz. 1137 z 2003 z późn.zm.)
- 3/ Rozporządzenie Ministra Infrastruktury z dnia 12 kwietnia 2002r w sprawie warunków technicznych jakim powinny odpowiadać budynki i ich usytuowanie (Dz.U. nr 75, poz. 690 z 2002r. z późn. zm.),
- 4/ Rozporządzenie MGPIB z dnia 19 grudnia 1994r. w sprawie aprobat i kryteriów technicznych dotyczących wyrobów budowlanych (Dz.U. nr 136 , poz. 672 z 1995r. z późn. zm.),
- 5/ Rozporządzenie MSWiA z dnia 04 marca 1999r w sprawie wprowadzenia obowiązku stosowania niektórych Polskich Norm (Dz.U. nr 22, poz. 209 z 1999r. z późn. zm.)

**SPECYFIKACJA TECHNICZNA WYKONANIA I ODBIORU
ROBOT BUDOWLANYCH ST.01.01
Roboty w zakresie przygotowania terenu pod budowę
i roboty ziemne KOD CPV 45111200-0**

1. Wstęp

1.1. Przedmiot ST

Przedmiotem mniejszej Specyfikacji Technicznej są wymagania dotyczące wykonania i odbioru robót ziemnych związanych z realizacją zadania: : „**Poprawa infrastruktury rekreacyjnej Gminy Malechowo poprzez doposażenie terenów sportowych w obiekty funkcyjne w miejscowościach: Malechówko, Żegocino i Zielenica**”

1.2. Zakres stosowania ST

Specyfikacja techniczna jest stosowana jako dokument przetargowy i kontraktowy przy zlecaniu robót wymienionych w punkcie 1.1.

1.3 Zakres robót objętych ST

Szczegółowy zakres prac wraz z ich obmiarem zamieszczony jest w załączonym do specyfikacji przedmiarze i opisie przedmiotu zamówienia

1.4. Określenia podstawowe

Określenie podane w niniejszej SST są zgodne z obowiązującymi odpowiednimi normami, wytycznymi i ST „Wymagania Ogólne”.

1.5. Ogólne wymagania dotyczące robót.

Wykonawca jest odpowiedzialny za jakość wykonania robót oraz za zgodność z dokumentacją projektową, ST i obowiązującymi normami. Wykonawca wykona roboty zgodnie z poleceniami Inwestora. Ogólne wymagania dotyczące robót podano w ST- „Wymagania ogólne”.

2. Materiały.

Wymagania ogólne dotyczące materiałów, ich pozyskiwania i składowania podano w ST „Wymagania ogólne”. Podział gruntów na kategorie pod względem trudności ich odspajania określają przeciętne wartości gęstości objętościowej gruntów i materiałów w stanie naturalnym oraz spulchnienie po odspojeniu. 2.1. Materiały stosowane na zabezpieczenia w robotach ziemnych:

- do wykonywania zabezpieczeń przy robotach ziemnych stosuje się drewno iglaste okrągłe lub tarte albo odpowiednie elementy stalowe.

3. Sprzęt

Ogólne wymagania dotyczące Sprzętu podano w ST- "Wymagania ogólne".

Do wykonania robót ziemnych należy stosować sprzęt odpowiedni do tego rodzaju robót. Sprzęt budowlany powinien odpowiadać pod względem typów i ilości wymaganiom zawartym w projekcie organizacji robót zaakceptowanym przez Inwestora.

4. Transport

Ogólne wymagania dotyczące Transportu podano w ST- "Wymagania ogólne".

Transport powinien być jak określono w specyfikacji, bądź inny, o ile zatwierdzony zostanie przez Inwestora. Transport rzeczny i samochodami samowładowczymi.

5. Wykonanie robót

Ogólne wymagania dotyczące wykonania Robót podano w ST- "Wymagania ogólne". Wykopu należy wykonać jako wykopy otwarte obudowane. Metody wykonania robót powinny być dostosowane do głębokości wykopu, danych geotechnicznych, ustaleń instytucji uzgadniających oraz posiadanego sprzętu mechanicznego, w rejonie istniejącego uzbrojenia podziemnego roboty ziemne należy wykonywać sposobem ręcznym.

Ziemię z wykopów w ilości przewidzianej do ponownego wykorzystania (zasyпка

wykopów) należy składować wzdłuż wykopu lub na składowiskach tymczasowych. Nadmiar wydobytego gruntu z wykopu, który nie będzie użyty do zasypania, powinien być wywieziony przez Wykonawcę.

Zagęszczanie gruntu w zasypanych wykopach powinno spełniać wymagania, dotyczące wartości wskaźnika zagęszczenia (J_s) 0,97 - 1,0.

Dopuszczalne odchyłki w wykonywaniu wykopów wynoszą 10 cm.

6. Kontrola jakości robót

Ogólne wymagania dotyczące kontroli jakości Robót podano w ST- "Wymagania ogólne". Sprawdzenie wykonania wykopów polega na kontrolowaniu zgodności z wymaganiami określonymi w niniejszej specyfikacji oraz w dokumentacji projektowej.

7. Obmiar robót

Ogólne wymagania dotyczące obmiaru Robót podano w ST- "Wymagania ogólne". Jednostka obmiaru jest m^3 :

8. Odbiór robót

Ogólne wymagania dotyczące odbioru Robot podano w ST- "Wymagania ogólne".

Roboty odbiera Inspektor na podstawie zapisów w dzienniku budowy i odbiorów częściowych, ze sprawdzeniem koordynacji robót.

Roboty wymienione w ST podlegają zasadom odbioru robót zanikających

9. Podstawa płatności

Ogólne wymagania dotyczące płatności podano w ST "Wymagania ogólne".

Płatność należy przyjmować zgodnie z obmiarem i ocena jakości robót w oparciu o wyniki pomiarów i badań.

10. Przepisy związane

10.1. Normy

PN-M-42250:1998 Maszyny i urządzenia budowlane. Klasyfikacja.

PN-86/M-47251 Maszyny i urządzenia budowlane. Dopuszczalny poziom dźwięku i metody badań

PN-68/B-06250 Roboty ziemne budowlane. Wymagania w zakresie wykonania i badania przy odbiorze.

PN-86/B-02480 Grunty budowlane. Określenia. Symbole. Podział i opis gruntów.

PN-BN-04481 Gruntu budowlane. Badania próbek gruntów.

PN-D-95017 Surowiec drzewny. Drewno wielowymiarowe iglaste. Wspólne wymagania badania.

**SPECYFIKACJA TECHNICZNA WYKONANIA I ODBIORU
ROBOT BUDOWLANYCH
ST.01.01**

**Roboty w zakresie kształtowania terenów zielonych
KOD CPV 45112710-5**

1. Wstęp

1.1. Przedmiot ST

Przedmiotem mniejszej Specyfikacji Technicznej są wymagania dotyczące wykonania i odbioru robót w zakresie kształtowania terenów zielonych związanych z realizacją projektu: : „**Poprawa infrastruktury rekreacyjnej Gminy Malechowo poprzez doposażenie terenów sportowych w obiekty funkcyjne w miejscowościach: Malechówko, Żegocino i Zielenica**”.

1.2. Zakres stosowania ST

Specyfikacja techniczna jest stosowana jako dokument przetargowy i kontraktowy przy zlecaniu robót wymienionych w punkcie

1.3. Szczegółowy zakres prac wraz z ich obmiarem zamieszczony jest w załączonym do specyfikacji przedmiarze, opisie przedmiotu zamówienia

1.4. Określenia podstawowe

Określenie podane w niniejszej SST są zgodne z obowiązującymi odpowiednimi normami, wytycznymi i ST „Wymagania Ogólne”.

1.5. Ogólne wymagania dotyczące robót.

Wykonawca jest odpowiedzialny za jakość wykonania robót oraz za zgodność z dokumentacją projektową, ST i obowiązującymi normami. Wykonawca wykona roboty zgodnie z poleceniami Inwestora. Ogólne wymagania dotyczące robót podano w ST- „Wymagania ogólne”.

2. Materiały

2.1. Ogólne wymagania dotyczące materiałów

Ogólne wymagania dotyczące materiałów, ich pozyskania i składowania podano w ST Wymagania ogólne

2.2. Szczegółowe wymagania dotyczące materiałów

2.2.1. Ziemia urodzajna

Ziemia urodzajna, w zależności od miejsca pozyskania, powinna posiadać następujące charakterystyki:

Ziemia rodzima - powinna być zdjęta przed rozpoczęciem robót budowlanych i zmagazynowana w przyzmaczających 2 m wysokości.

Ziemia pozyskana w innym miejscu i dostarczona na plac budowy - nie może być zagruzowana, przerośnięta korzeniami, zasolona lub zanieczyszczona chemicznie.

2.2.2. Materiał roślinny sadzeniowy i nasiona - określony w Opisie przedmiotu zamówienia

2.2.3. Nawozy mineralne

Nawozy mineralne powinny być w opakowaniu, z podanym składem chemicznym (zawartość azotu, fosforu, potasu - N.P.K.). Nawozy należy zabezpieczyć przed zawilgoceniem i zbryleniem w czasie transportu i przechowywania.

3. Sprzęt

3.1. Ogólne wymagania dotyczące sprzętu

Ogólne wymagania dotyczące sprzętu podano w ST Wymagania ogólne

4. Transport

4.1. Ogólne wymagania dotyczące transportu

Ogólne wymagania dotyczące transportu podano w OST. Wymagania ogólne

4.2. Szczegółowe wymagania dotyczące transportu

Transport materiałów do zieleni może być dowolny pod warunkiem, że nie uszkodzi, ani też nie pogorszy jakości transportowanych materiałów.

W czasie transportu krzewy muszą być zabezpieczone przed uszkodzeniem bryły

korzeniowej lub korzeni i pędów. Rośliny z bryłą korzeniową muszą mieć opakowane bryły korzeniowe lub znajdować się w pojemnikach. Krzewy mogą być przewożone wszystkimi środkami transportowymi. W czasie transportu należy zabezpieczyć je przed wyschnięciem i przemarznięciem. Krzewy po dostarczeniu na miejsce przeznaczenia powinny być natychmiast sadzone. Jeśli jest to niemożliwe, należy je zadołować w miejscu ocienionym i nieprzewiewnym, a w razie suszy podlewać.

5. Wykonanie robót

5.1. Ogólne zasady wykonania robót

Ogólne zasady wykonania robót podano w OST. Wymagania ogólne - pkt. 6.

5.2. Szczególne zasady wykonania robót 5.2.1. Trawniki

Wymagania dotyczące wykonania robót związanych z trawnikami są następujące:

- teren pod trawniki musi być oczyszczony z gruzu i zanieczyszczeń, przy wymianie gruntu rodzimego na ziemię urodzajną teren powinien być obniżony w stosunku do gazonów lub krawężników o ok. 15 cm - jest to miejsce na ziemię urodzajną (ok. 10 cm) i kompost (ok. 2 do 3 cm).

Przy zakładaniu trawników na gruncie rodzimym krawężnik powinien znajdować się 2 do 3 cm nad terenem.

Teren powinien być wyrównany i splantowany. Ziemia urodzajna powinna być rozścielona równą warstwą i wymieszana z kompostem, nawozami mineralnymi oraz starannie wyrównana.

Przed siewem nasion trawy, ziemię należy wałować wałem gładkim, a potem wałem - kolczatką lub zagrabiec.

Siew powinien być dokonany w dni bezwietrzne, okres siania - najlepszy okres wiosenny, najpóźniej do połowy września.

Na terenie płaskim nasiona traw wysiewane są w ilości od 1 do 4 kg na 100 m². Na skarpach nasiona traw wysiewane są w ilości 4 kg na 100 m²,

Przykrycie nasion - przez przemieszanie z ziemią grabiami lub wałem kolczatką.

Po wysiewie nasion ziemia powinna być wałowana lekkim wałem w celu ostatecznego wyrównania i stworzenia dobrych warunków dla podsiąkania wody. Jeżeli przykrycie nasion nastąpiło przez wałowanie kolczatką, można już nie stosować wału gładkiego.

Mieszanka nasion trawnikowych może być gotowa.

Pielęgnacja trawników

Najważniejszym zabiegiem w pielęgnacji trawników jest koszenie:

- Pierwsze koszenie powinno być przeprowadzone, gdy trawa osiągnie wysokość około 10 cm,
- Następne koszenia powinny się odbywać w takich odstępach czasu, aby wysokość trawy przed kolejnym koszeniem nie przekraczała wysokości 10 do 12 cm,
- Ostatnie, przedzimowe koszenie trawników powinno być wykonane z 1-miesięcznym wyprzedzeniem spodziewanego nastania mrozów (dla warunków klimatycznych Polski można przyjąć pierwszą połowę października),
- Koszenia trawników w całym okresie pielęgnacji powinny się odbywać często i w regularnych odstępach czasu, przy czym częstość koszenia i wysokość cięcia, należy uzależniać od gatunku wysianej trawy,
- Chwasty trwałe w pierwszym okresie należy usuwać ręcznie. Środki chwastobójcze o efektywnym działaniu należy stosować z dużą ostrożnością i dopiero po okresie 6 miesięcy od założenia trawnika.

Napowietrzanie trawników zapobiega pojawieniu się mchu.

Trawniki wymagają nawożenia mineralnego - około 3 kg NPK na 1 ar w ciągu roku. Mieszanki nawozów należy przygotowywać tak, aby trawom zapewnić składniki wymagane w poszczególnych porach roku:

- wiosną, trawnik wymaga mieszanki z przewagą azotu,
- od połowy lata należy ograniczyć azot, zwiększając dawki potasu i fosforu,

- ostatnie nawożenie nie powinno zawierać azotu, lecz tylko fosfor i potas.

6. Kontrola jakości robót

6.1. Ogólne zasady kontroli jakości

6.2. Szczególne zasady kontroli jakości 6.2.1. Trawniki

Kontrola w czasie wykonywania trawników polega na sprawdzeniu:

- oczyszczenia terenu z gruzu i zanieczyszczeń,
- określenia ilości zanieczyszczeń
- pomiaru odległości wywozu zanieczyszczeń na zwałkę,
- wymiany gleby jałowej na ziemię urodzajną z kontrolą grubości warstwy rozścielonej ziemi,
- ilości rozrzuconego kompostu,
- prawidłowego uwałowania terenu,
- zgodności składu gotowej mieszanki traw z ustaleniami dokumentacji projektowej,
- gęstości zasiewu nasion,
- prawidłowej częstotliwości koszenia trawników i ich odchwaszczania,
- okresów podlewania, zwłaszcza podczas suszy,
- dosiewania płaszczyzn trawników o zbyt małej gęstości wykiełkowanych ździebeł trawy .

Kontrola robót przy odbiorze trawników dotyczy:

- prawidłowej gęstości trawy (trawniki bez tzw. - "łysin"),
- obecności gatunków niewysiewanych oraz chwastów.

7. Obmiar robót

7.1. Ogólne zasady obmiaru robót

Ogólne zasady obmiaru robót podano w OST Wymagania ogólne. Szczególne zasady obmiaru

Podstawą płatności jest ilość w m² dla trawników

8. Odbiór robót

8.1. Ogólne zasady odbioru robót

Ogólne zasady obmiaru robót podano w OST. Wymagania ogólne

8.2. Szczególne zasady odbioru robót

Roboty uznaje się za zgodne z dokumentacją projektową, SST i wymaganiami nadzoru, jeżeli wszystkie pomiary i badania wg pkt, 6 dały pozytywne wyniki.

9. Podstawa płatności

9.1. Ogólne zasady dotyczące ustalania podstawy

Ogólne ustalenia dotyczące podstawy płatności podano w OST. Wymagania ogólne

9.2. Szczególne zasady dotyczące podstawy płatności

Podstawą rozliczenia finansowego będzie umowa Wykonawcy z Zamawiającym.

10. Przepisy związane

Wykonawca jest zobowiązany do wykonywania robót w oparciu o normy: PN-G-98011 - Torf rolniczy

PN-R-67022 - Materiał szkółkarski. Ozdobne drzewa i krzewy iglaste PN-R-67023 - materiał szkółkarski. Ozdobne drzewa i krzewy liściaste

SPECYFIKACJA TECHNICZNA WYKONANIA I ODBIORU

ROBOT BUDOWLANYCH ST.02.01

Roboty budowlane związane z obiektami na terenach sportowych (obrzeża betonowe) KOD CPV 45212221-1

1. WSTĘP

1.1. Przedmiot SST

Przedmiotem niniejszej szczegółowej specyfikacji technicznej (SST) są wymagania dotyczące ułożenia obrzeży betonowych boiska i utwardzeń będących realizacją zadania: : „**Poprawa infrastruktury rekreacyjnej Gminy Malechowo poprzez doposażenie terenów sportowych w obiekty funkcyjne w miejscowościach: Malechówko, Żegocino i Zielenica**”.

1.2. Zakres stosowania SST

Szczegółowa specyfikacja techniczna (SST) jest stosowana jako dokument przetargowy i kontraktowy przy zleceniu i realizacji robót wymienionych w pkt. 1.1.

1.3. Zakres robót objętych SST

Roboty, których dotyczy specyfikacja obejmują wszystkie czynności ułożenia obrzeży betonowych boisk i utwardzeń

Szczegółowy zakres prac wraz z ich obmiarem zamieszczony jest w załączonym do specyfikacji przedmiarze i opisie przedmiotu zamówienia

1.4. Określenia podstawowe

Określenia podane w niniejszej SST są zgodne z definicjami zawartymi w odpowiednich normach i wytycznych oraz określeniami podanymi w ST-0 „Wymagania ogólne” punkt 1.4.

Obrzeża betonowe -prefabrykowane belki betonowe rozgraniczające jednostronnie lub dwustronnie powierzchnię placu zabaw od terenów nie przeznaczonych do zabaw. 1.

1.5. Ogólne wymagania dotyczące robót

Wykonawca jest odpowiedzialny za jakość wykonania robót, bezpieczeństwo wszelkich czynności na terenie budowy, metody użyte przy budowie oraz za ich zgodność z dokumentacją projektową, SST i poleceniami Inspektora Nadzoru. Ogólne wymagania dotyczące robót podano w ST-00 „Wymagania ogólne” punkt 1.5.

2. MATERIAŁY

2.1. Wymagania ogólne

Wszystkie materiały stosowane do wykonania robót muszą być zgodne z wymaganiami niniejszej SST i dokumentacji projektowej.

Wszystkie urządzenia i elementy wyposażenia placu zabaw należy fundamentować i instalować zgodnie z PN-EN 1176-1:2009, PN-EN 1176-7:2009

Do wykonania robót mogą być stosowane wyroby budowlane spełniające warunki określone w:

- Ustawie z dnia 7 lipca 1994 r. Prawo budowlane (tekst jednolity: Dz. U. z 2003r., Nr 207, poz. 2016; z późniejszymi zmianami).
- Ustawie z dnia 16 kwietnia 2004 r o wyrobach budowlanych (Dz. U. z 2004r., Nr 92. poz. 881);
- Ustawie z dnia 30 sierpnia 2002 r. o systemie oceny zgodności(Dz. U. z 2002r., Nr

2.2. Obrzeża betonowe

2.2.1. Wymiary betonowych obrzeży trawnikowych

Przewidziano zastosowanie obrzeży betonowych o wymiarach 100x30x8cm w kolorze zielonym, powinny spełniać wymagania BN-80/6775-03/04 oraz PN-EN 1340:2004.

2.2.2. Dopuszczalne odchyłki wymiarów obrzeży Dopuszczalne odchyłki wymiarów obrzeży podano w tablicy 2.

Tablica 2. Dopuszczalne odchyłki wymiarów obrzeży

Rodzaj wymiaru	Dopuszczalna odchyłka, [m]
	Gatunek 1
L	± 8
b, h	± 3

2.2.3. Dopuszczalne wady i uszkodzenia obrzeży

Powierzchnie obrzeży powinny być bez rys, pęknięć i ubytków betonu, o fakturze z formy lub zatartej. Krawędzie elementów powinny być równe i proste. Dopuszczalne wady oraz uszkodzenia powierzchni i krawędzi elementów nie powinny przekraczać

Tablica 3. Dopuszczalne wady i uszkodzenia

Rodzaj wad i uszkodzeń		Dopuszczalna wielkość wad i uszkodzeń
		Gatunek 1
Wklęsłość lub wypukłość powierzchni i krawędzi w mm		2
Szczерby i uszkodzenia krawędzi i naroży	Ograniczające powierzchnie górne (ścieralne)	Niedopuszczalne
	Ograniczające pozostałe powierzchnie	2
	- liczba, max	20
	- długość [mm], max	6
	- głębokość [mm], max	

wartości podanych w tablicy 3.

2.2.4. Składowanie

Betonowe obrzeża chodnikowe mogą być przechowywane na składowiskach otwartych, posegregowane według rodzajów i gatunków.

Betonowe obrzeża chodnikowe należy układać z zastosowaniem podkładek i przekładek drewnianych o wymiarach co najmniej: grubość 2,5 cm, szerokość 5 cm, długość minimum 5 cm większa niż szerokość obrzeża.

2.3. Ława betonowa z oporem

Ława betonowa pod obrzeża oraz opór wykonane będą z betonu klasy B15 (C12/15), odpowiadającemu normie PN-EN 206-1 "Beton zwykły".

2.4. Beton i jego składniki

Do produkcji obrzeży należy stosować beton według PN-B-06250 [2], klasy C 20/25 lub C25/30.

2.5. Piasek na podsypkę piaskową - powinien odpowiadać wymaganiom PN-EN 13139 "Kruszywa mineralne. Piasek do zapraw budowlanych".

2.6. Podsypka cementowo - piaskowa

Podsypkę pod obrzeża należy wykonać jako cementowo - piaskową w proporcji 1:4.

2.7. Zaprawa cementowo-piaskowa do wypełnienia spoin między obrzeżami:

- cement klasy 32,5 - odpowiadający wymaganiom PN-EN 197-1:2002,
- piasek - należy stosować drobny, ostry piasek odpowiadający wymaganiom PN-EN 13139,
- woda - należy stosować wodę odpowiadającą wymaganiom PN-EN 1008:2004.

3. SPRZĘT

Montaż elementów ręcznie.

Roboty można wykonać przy użyciu dowolnego sprzętu zaakceptowanego przez Inspektora Nadzoru.

Sprzęt wykorzystywany przez Wykonawcę powinien być sprawny technicznie i spełniać wymagania techniczne w zakresie BHP.

Ogólne wymagania dotyczące sprzętu podano w ST-00 "Wymagania ogólne" punkt 3.

4. TRANSPORT I SKŁADOWANIE

4.1. Ogólne wymagania

Ogólne wymagania dotyczące transportu podano w ST-00 „Wymagania ogólne” pkt .4 Materiały mogą być przewożone dowolnymi środkami transportu, dopuszczonymi do wykonywania zamierzonych robót.

Wszelkie zanieczyszczenia lub uszkodzenia dróg publicznych i dojazdów do terenu budowy.

Wykonawca będzie usuwał na bieżąco i na własny koszt.

Wykonawca robót będący posiadaczem odpadów (wytwórca) zobowiązany jest posiadać stosowne pozwolenia na prowadzenie gospodarki odpadami w tym na ich transport (Ustawa z dnia 27.04.2001 o odpadach -Dz. U. nr 62 poz. 628 z późniejszymi zmianami).

Środki transportu wykorzystywane przez Wykonawcę powinny być sprawne technicznie i spełniać wymagania techniczne w zakresie BHP oraz przepisów o ruchu drogowym.

Transport obrzeży betonowych powinien odbywać się w liczbie sztuk nieprzekraczających obciążenia zastosowanego środka transportu. Przewożone elementy należy zabezpieczyć przed przesuwaniem.

5. WYKONANIE ROBÓT

5.1. Wymagania ogólne

Ogólne wymagania dotyczące wykonania robót podano w ST-00 "Wymagania ogólne" punkt

5.2. Wykonanie betonowej ławy z oporem.

Ława betonowa wykonana będzie z betonu klasy B10 (C12/15), we wcześniej przygotowanym korycie gruntowym zgodnie z wymaganiami PN-B-06251 .

Wykonanie ławy betonowej polega na rozścieleniu dowiezonego betonu oraz odpowiednim jego zagęszczeniu.

5.3. Wykonanie podsypki cementowo - piaskowej pod krawężniki i obrzeża.

Na wykonanej ławie betonowej należy rozścielić ręcznie podsypkę cementowo - piaskową, celem prawidłowego osadzenia krawężników. Podsypkę cementowo - piaskową wykonać należy w proporcji 1:4

Podsypkę cementowo - piaskową grubości 5 cm pod krawężniki i obrzeża wykonać należy ręcznie.

5.4. Wbudowanie krawężników i obrzeży betonowych

Roboty związane z wbudowaniem krawężników, oporników i obrzeży winny być wykonywane w okresie od 1 kwietnia do 15 października przy temperaturze otoczenia nie niższej niż 5 stopni Celsjusza. Roboty związane z ustawieniem krawężników, oporników i obrzeży należy wykonać ręcznie. Przy wbudowywaniu należy bezwzględnie przestrzegać wytyczonej trasy ich przebiegu oraz usytuowania wysokościowego, zgodnego z dokumentacją techniczną.

5.5. Wypełnienie spoin między krawężnikami, opornikami i obrzeżami

Spoiny między krawężnikami, opornikami i obrzeżami po oczyszczeniu należy wypełnić zaprawą cementowo-piaskową, przy użyciu 300 kg cementu na 1 m³ piasku.

6. KONTROLA JAKOŚCI ROBOT

6.1. Ogólne zasady kontroli jakości robót

Ogólne zasady kontroli jakości robót podano w ST-0 „Wymagania ogólne” pkt 6.

6.2. Badania przed przystąpieniem do robót

Przed przystąpieniem do robót Wykonawca powinien uzyskać od producentów zaświadczenie o jakości (atesty) oraz wykonać badania materiałów przeznaczonych do wykonania robót i przedstawić ich wyniki Inspektorowi Nadzoru w celu akceptacji materiałów.

Do materiałów, których producenci są zobowiązani (przez właściwe normy PN i BN)

dostarczyć zaświadczenie o jakości (atesty) należą: -obrzeża betonowe

6.3.Badania w czasie wykonywania robót

6.3.1. Badania materiałów w czasie wykonywania robót

Wszystkie materiały dostarczone na budowę z zaświadczeniem o jakości (atestem) producenta powinny być sprawdzone w zakresie powierzchni wyrobu i jego wymiarów.

7. PRZEDMIAR ROBOT

Ogólne wymagania dotyczące przedmiaru robót podano w ST-0„Wymagania ogólne”punkt7.

Jednostką przedmiarową wbudowanych obrzeży jest mb wykonanego krawężnika zgodnie z dokumentacją projektową i pomiarami w terenie.

8.ODBIOR ROBOT

Ogólne wymagania dotyczące odbioru robót podano w ST-00 "Wymagania ogólne" punkt 1.5 W przypadku stwierdzenia usterek Inspektor Nadzoru ustali zakres robót poprawkowych do wykonania, a wykonawca wykona je na koszt własny we własnym terminie.

9.PODSTAWA PŁATNOŚCI

9.1. Ogólne zasady

Ogólne wymagania dotyczące podstawy płatności podano w ST-00 "Wymagania ogólne" punkt 9.

9.2 Podstawę płatności stanowi cena wykonania 1 mb obrzeża

Cena jednostkowa obejmuje:

- prace pomiarowe i roboty przygotowawcze;
- oznakowanie robót; -wyznaczenie zarysu wykopu;
- przeprowadzenie niezbędnych pomiarów i badań wymaganych SST lub zleconych przez Inspektora Nadzoru;
- wykonanie, a następnie rozebranie dróg dojazdowych; -oczyszczenie i uporządkowanie terenu robót;

10.PRZEPISY ZWIĄZANE

10.1. Normy

PN-B-06050	Roboty ziemne budowlane. Wymagania w zakresie wykonywania i badania przy odbiorze.
PN-EN 206-1:2003	Beton. Część I: Wymagania, Właściwości, produkcja i zgodność Beton zwykły. Roboty betonowe i żelbetowe
PN-B-0620 PN-B-06251	Kruszywa mineralne. Piaski do zapraw budowlanych
PN-EN3139 PN-EN12620 PN-B-10021	Kruszywa mineralne do betonu
PN-EN 13043	Prefabrykaty budowlane z betonu. Metody pomiaru cech geometrycznych
PN-EN13043 PN-EN 3043	Kruszywa mineralne. Kruszywa naturalne do nawierzchni drogowych. Żwir i mieszanka
PN-EN 197-1	Kruszywa mineralne. Kruszywo łamane do nawierzchni drogowych Kruszywa mineralne
PN-EN 1008-1 BN-88/6731-08 BN-74/6771-04	Kruszywa naturalne do nawierzchni drogowych. Piasek
BN-80/6775-03/01 BN-80/6775-03/04 BN-64/8845-02	Cement. Cement powszechnego użytku. Skład, wymagania i ocena zgodności Materiały budowlane. Woda do betonów i zapraw Cement. Transport i przechowywanie Drogi samochodowe. Masa zalewowa
PN-EN 1340:2004	Prefabrykaty budowlane z betonu. Elementy nawierzchni dróg, ulic, parkingów i torowisk tramwajowych. Wspólne wymagania i badania Prefabrykaty budowlane z betonu.
PN-EN 1340:2004/AC:200	7 Elementy nawierzchni dróg, ulic, parkingów i torowisk tramwajowych. Krawężniki i obrzeża chodnikowe Krawężniki

uliczne. Warunki techniczne ustawiania i odbioru. Krawężniki betonowe. Wymagania i metody badań. Krawężniki betonowe. Wymagania i metody badań.

**SPECYFIKACJA TECHNICZNA WYKONANIA I ODBIORU
ROBOT BUDOWLANYCH
ST.02.02**

**Roboty w zakresie konstruowania, fundamentowania oraz wykonywania
nawierzchni (podbudowa z kruszyw) KOD CPV 45233000-9**

1. Wstęp

1.1 Przedmiot ST

Przedmiotem niniejszej Specyfikacji Technicznej są wymagania dotyczące wykonania i odbioru robót związanych z wykonaniem podbudowy z kruszywa łamanego stabilizowanego mechanicznie w ramach realizacji zadania: : „**Poprawa infrastruktury rekreacyjnej Gminy Malechowo poprzez doposażenie terenów sportowych w obiekty funkcyjne w miejscowościach: Malechówko, Żegocino i Zielenica**”.

1.2. Zakres stosowania ST

Niniejsza Specyfikacja Techniczna jest stosowana jako dokument przetargowy i kontraktowy przy zlecaniu i realizacji Robót wymienionych w punkcie 1.1.

1.3 Zakres robót objętych ST

Ustalenia zawarte w niniejszej specyfikacji dotyczą zasad prowadzenia robót związanych z wykonaniem podbudowy z kruszywa kamiennego stabilizowanego mechanicznie. Szczegółowy zakres prac wraz z ich obmiarem zamieszczony jest w załączonym do specyfikacji przedmiarze i opisie przedmiotu zamówienia

1.4 Określenia podstawowe

1.4.1. Stabilizacja mechaniczna - proces technologiczny, polegający na odpowiednim zagęszczeniu w optymalnej wilgotności kruszywa o właściwie dobranym uziarnieniu.

1.4.2. Podbudowa z kruszywa łamanego stabilizowanego mechanicznie - jedna lub więcej warstw zagęszczonej mieszanki, która stanowi warstwę nośną nawierzchni drogowej.

1.4.3. Pozostałe określenia podstawowe są zgodne z obowiązującymi, odpowiednimi polskimi normami oraz z definicjami podanymi w ST „Wymagania ogólne” pkt. 1.4:

1.5. Ogólne wymagania dotyczące robót

Ogólne wymagania dotyczące robót podano w ST „Wymagania ogólne” pkt. 1.5. Wykonawca robót jest odpowiedzialny za jakość ich wykonania oraz za zgodność z Dokumentacją Projektową, St i poleceniami Inżyniera.

2. Materiały

2.1 Ogólne wymagania dotyczące materiałów

Ogólne wymagania dotyczące materiałów, ich pozyskiwania i składowania, podano w ST „Wymagania ogólne” pkt 2.

2.2 Rodzaje materiałów

Materiałem do wykonania podbudowy z kruszywa łamanego stabilizowanego mechanicznie jest kruszywo łamane, uzyskane w wyniku przekruszenia surowca skalnego, kamieni narzutowych i otczaków.

Kruszywo powinno być jednorodne bez zanieczyszczeń obcych i bez domieszek gliny.

2.3 Wymagania dla materiałów

2.3.1. Uziarnienie kruszywa

Krzywa uziarnienia kruszywa, określona według PN-EN 933-1:2000 [2] powinna leżeć między krzywymi granicznymi pól dobrego uziarnienia podanymi na rysunku 1.

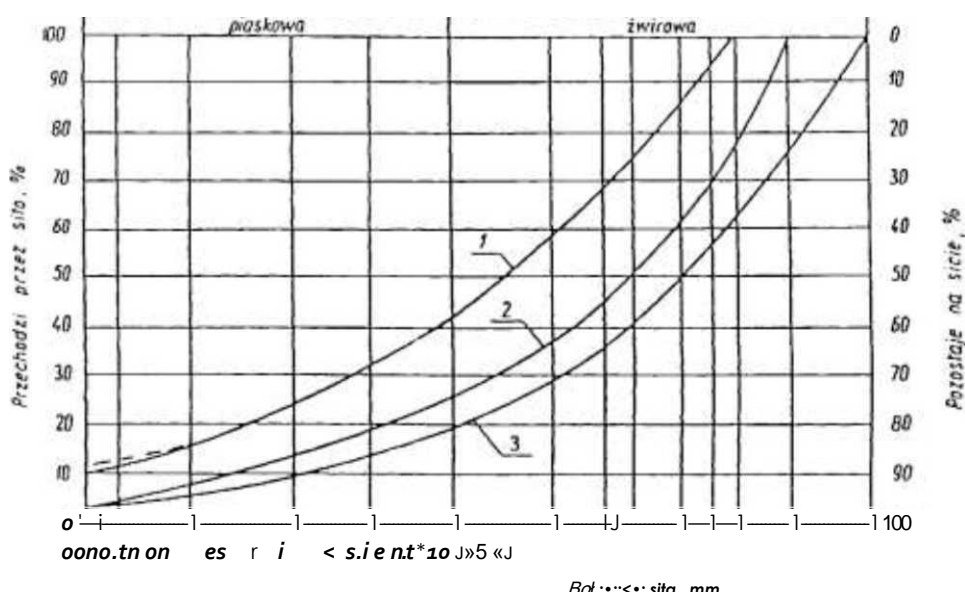

Rysunek 1. Pole dobrego uziarnienia kruszyw przeznaczonych na podbudowy wykonywane metodą stabilizacji mechanicznej

1-2 kruszywo na podbudowę zasadniczą (górną warstwę) lub podbudowę jednowarstwową

Krzywa uziarnienia kruszywa powinna być ciągła i nie może przebiegać od dolnej krzywej granicznej uziarnienia do górnej krzywej granicznej uziarnienia na sąsiednich sitach. Wymiar największego ziarna kruszywa nie może przekraczać 2/3 grubości warstwy układanej jednorazowo.

2.3.2. Właściwości kruszywa

Tablica 1. Wymagane parametry dla mieszanki kruszywa

Lp.	Wyszczególnienie właściwości	Kruszywo łamane na podbudowę zasadniczą	Kruszywo łamane na podbudowę pomocniczą	Badania wg
1.	Zawartość ziaren mniejszych niż 0,075 mm, %(m/m)	od 2 do 10	od 2 do 12	PN-EN 933-1
2.	Zawartość nadziarna, %(m/m), nie więcej niż	5	10	PN-EN 933-1
3.	Zawartość ziaren nieforemnych, %(m/m), nie więcej niż;	35	40	PN-EN 933-4
4.	Zawartość zanieczyszczeń organicznych, %(m/m), nie więcej niż:	1	1	PN-B-04481
5.	Wskaźnik piaskowy po pięciokrotnym zagęszczeniu metodą I lub II wg PN-B-04481, %	od 30 do 70	od 30 do 70	PN-64/8931-01
6.	Ścieralność w bębnie Los Angeles: a) ścieralność całkowita po pełnej liczbie obrotów, nie więcej niż; b) ścieralność po 1/5 pełnej liczbie obrotów, w stosunku do ubytku masy po pełnej liczbie obrotów, nie więcej niż:	35 30	50 35	PN-EN 1097-2

7.	Nasiąkliwość, %(m/m), nie więcej niż:	3	5	PN-EN 1097-6
8.	Mrozoodporność, ubytek masy po 25 cyklach zamrażania, %(m/m), nie więcej niż:	5	10	PN-EN 1367-1
9.	Zawartość związków siarki w przeliczeniu na SO ₃ , %(m/m), nie więcej niż:	1	1	PN-EN 1744-1
10.	Wskaźnik nośności Wnoś mieszanki kruszywa, %, nie mniejszy niż: a) przy zagęszczeniu Is> 1,00 dla KR1 do KR2, b) przy zagęszczeniu Is>1,03 dla KR3 do KR6	80 120	60	PN-S-06102

2.3.3. Woda

Należy stosować wodę wg PN-EN 1008-1 [11]. 2.4. Beton

Materiałem do wykonania podbudowy powinien być beton jamisty klasy B 15 Beton (oraz wszelkie składniki użyte do jego wykonania) powinien spełniać wymagania normy PN-EN 206-1:2003.

3. Sprzęt

3.1. Ogólne wymagania dotyczące sprzętu

Ogólne wymagania dotyczące sprzętu podano w ST „Wymagania ogólne” pkt 3.

3.2. Sprzęt do wykonania robót

Wykonawca przystępujący do wykonania podbudowy z kruszyw stabilizowanych mechanicznie powinien wykazać się możliwością korzystania z następującego sprzętu:

- mieszarek do wytwarzania mieszanki, wyposażonych w urządzenia dozujące wodę. Mieszarki powinny zapewnić wytworzenie jednorodnej mieszanki o wilgotności optymalnej,
- równiarek albo układarek do rozkładania mieszanki,
- walców ogumionych i stalowych wibracyjnych lub statycznych do zagęszczania. W miejscach trudno dostępnych powinny być stosowane zagęszczarki płytowe, ubijaki mechaniczne lub małe walce wibracyjne.

4. Transport

4.1. Ogólne wymagania dotyczące transportu

Ogólne wymagania dotyczące transportu podano w ST „Wymagania ogólne” pkt 4.

4.2. Transport materiałów

Kruszywa można przewozić dowolnymi środkami transportu w warunkach zabezpieczających je przed zanieczyszczeniem, zmieszaniem z innymi materiałami, nadmiernym wysuszeniem i zawilgoceniem.

Transport pozostałych materiałów powinien odbywać się zgodnie z wymaganiami norm przedmiotowych.

5. Wykonanie robót

5.1. Ogólne zasady wykonania robót

Ogólne zasady wykonania robót podano w ST „Wymagania ogólne” pkt 5.

5.2. Przygotowanie podłoża

Podbudowa musi być wytyczona w sposób umożliwiający jej wykonanie zgodnie z ST i według zaleceń Inżyniera.

Paliki lub szpilki do kontroli ukształtowania podbudowy muszą być wcześniej przygotowane, odpowiednio zamocowane i utrzymywane w czasie robót przez Wykonawcę. Rozmieszczenie palików lub szpilek powinno umożliwiać naciągnięcie sznurków lub linek do wytyczenia robót w odstępach nie większych niż co 10 m.

5.3. Wytwarzanie mieszanki kruszywa

Mieszankę kruszywa o ściśle określonym uziarnieniu i wilgotności optymalnej wg receptury przygotowanej przez Wykonawcę na podstawie badań laboratoryjnych i zaakceptowanej przez Inżyniera, należy wytwarzać w mieszarkach gwarantujących otrzymanie jednorodnej mieszanki. Ze względu na konieczność zapewnienia

jednorodności nie dopuszcza się wytwarzania mieszanki przez mieszanie poszczególnych frakcji na drodze. Mieszanka po wyprodukowaniu powinna być od razu transportowana na miejsce wbudowania w taki sposób, aby nie uległa rozsegregowaniu i wysychaniu.

5.4. Wbudowywanie i zagęszczanie mieszanki

Mieszanka kruszywa powinna być rozkładana w warstwie o jednakowej grubości, takiej, aby jej ostateczna grubość po zagęszczeniu wynosiła 15cm.

Grubość pojedynczo układanej warstwy nie może przekraczać 20 cm po zagęszczeniu. Warstwa podbudowy powinna być rozłożona w sposób zapewniający osiągnięcie wymaganych spadków i rzędnych wysokościowych.

Bezpośrednio po wyprofilowaniu warstwy kruszywa należy przystąpić do jej zagęszczenia przez wałowanie. Podbudowę z kruszywa łamanego należy zagęszczać walcami ogumionymi, walcami wibracyjnymi i gładkimi. Zagęszczanie powinno postępować stopniowo od krawędzi do środka podbudowy przy przekroju daszkowym jezdni oraz od dolnej do górnej krawędzi podbudowy przy przekroju o spadku jednostronnym. Jakiegokolwiek nierówności lub zagłębienia powstałe w czasie zagęszczania powinny być wyrównane przez spulchnianie warstwy kruszywa i dodanie lub usunięcie materiału aż do otrzymania równej powierzchni. W miejscach niedostępnych dla walców podbudowa powinna być zagęszczona zagęszczarkami płytowymi, małymi walcami wibracyjnymi lub ubijakami mechanicznymi. W pierwszej fazie zagęszczania należy stosować sprzęt lżejszy, a w końcowej sprzęt cięższy. Zagęszczenie należy prowadzić do osiągnięcia wskaźnika zagęszczenia podbudowy nie mniejszego od 1,00 według normalnej próby Proctora, zgodnie z PN-B-04481 (metoda II). Wilgotność mieszanki kruszywa podczas zagęszczania powinna odpowiadać wilgotności optymalnej, określonej według próby Proctora, zgodnie z PN-B-04481 (metoda II). Materiał nadmiernie nawilgocony, powinien zostać osuszony przez mieszanie i napowietrzanie. Jeżeli wilgotność mieszanki kruszywa jest niższa od optymalnej o 20% jej wartości, mieszanka powinna być zwilżona określoną ilością wody i równomiernie wymieszana. W przypadku, gdy wilgotność mieszanki kruszywa jest wyższa od optymalnej o 10% jej wartości, mieszankę należy osuszyć.

Wskaźnik zagęszczenia podbudowy wg BN-77/8931-12 [15] powinien odpowiadać przyjętemu poziomowi wskaźnika nośności podbudowy wg tablicy 1.

5.5. Utrzymanie podbudowy

Podbudowa po wykonaniu, a przed ułożeniem następnej warstwy, powinna być utrzymywana w dobrym stanie. Jeżeli Wykonawca będzie wykorzystywał, za zgodą Inżyniera, gotową podbudowę do ruchu budowlanego, to jest obowiązany naprawić wszelkie uszkodzenia podbudowy, spowodowane przez ten ruch. Koszt napraw wynikłych z niewłaściwego utrzymania podbudowy obciąża Wykonawcę robót.

6. Kontrola jakości robót

6.1. Ogólne zasady kontroli jakości robót

Ogólne zasady kontroli jakości robót podano w ST „Wymagania ogólne” pkt 6.

6.2. Badania przed przystąpieniem do robót

Przed przystąpieniem do robót Wykonawca powinien wykonać badania kruszyw przeznaczonych do wykonania robót i przedstawić wyniki tych badań Inżynierowi w celu akceptacji materiałów. Badania te powinny obejmować wszystkie właściwości określone w pkt 2.3 niniejszej ST.

6.3. Badania w czasie robót

Lp.	Wyszczególnienie badań	Częstotliwość	
		Minimalna liczba badań na dziennej działce roboczej	Maksymalna powierzchnia podbudowy przypadająca na jedno badanie (m ²)
1	Uziarnienie mieszanki		
2	Wilgotność mieszanki	2	600
3	Zagęszczenie warstwy	10 próbek na 10000 m ²	
4	Badanie właściwości kruszywa wg tab. 1, pkt 2.3.2	dla każdej partii kruszywa i przy każdej zmianie kruszywa	

Tablica 2. Częstotliwość oraz zakres badań przy budowie podbudowy z kruszyw stabilizowanych mechanicznie

6.3.1. Częstotliwość oraz zakres badań i pomiarów. Uziarnienie mieszanki

Uziarnienie mieszanki powinno być zgodne z wymaganiami podanymi w pkt 2.3. Próbkę należy pobierać w sposób losowy, z rozłożonej warstwy, przed jej zagęszczeniem. Wyniki badań powinny być na bieżąco przekazywane Inżynierowi.

6.3.3. Wilgotność mieszanki

Wilgotność mieszanki powinna odpowiadać wilgotności optymalnej, określonej według próby Proctora, zgodnie z PN-B-04481 [1] (metoda II), z tolerancją +1% - 2%. Wilgotność należy określić według PN-EN 1097-5 [4].

6.3.4. Zagęszczenie podbudowy

Zagęszczanie każdej warstwy musi odbywać się do osiągnięcia zagęszczenia nie mniejszego od 1,00 według normalnej próby Proctora, według PN-B-04481 (metoda II). Zagęszczenie podbudowy należy sprawdzać wg BN-77/8931-12 [15]. W przypadku gdy przeprowadzenie badania zagęszczenia według metody Proctora jest niemożliwe, ze względu na gruboziarniste uziarnienie kruszywa kontrolę zagęszczenia należy oprzeć na metodzie obciążeń płytowych, według Instrukcji badań podłoża gruntowego Część II i nie rzadziej niż raz na 1000 m² lub według zaleceń Inżyniera.

Zagęszczenie podbudowy stabilizowanej mechanicznie należy uznać za prawidłowe, gdy stosunek wtórnego modułu E_2 do pierwotnego modułu odkształcenia E_1 jest nie większy od 2,2 dla każdej warstwy podbudowy.

6.3.5. Właściwości kruszywa

Badania kruszywa powinny obejmować ocenę wszystkich właściwości określonych w pkt 2.3.2.

Próbki do badań pełnych powinny być pobierane przez Wykonawcę w sposób losowy w obecności Inżyniera.

6.4. Wymagania dotyczące cech geometrycznych podbudowy 6.4.1. Częstotliwość oraz zakres pomiarów

Tablica 3. Częstotliwość oraz zakres pomiarów wykonanej podbudowy z kruszywa stabilizowanego mechanicznie

Lp.	Wyszczególnienie badań i pomiarów	Minimalna częstotliwość pomiarów
1	Szerokość podbudowy	10 razy na 1 km
2	Równość podłużna	w sposób ciągły planografem albo co 20 m łąką na każdym pasie ruchu
3	Równość poprzeczna	10 razy na 1 km
4	Spadki poprzeczne*	10 razy na 1 km
5	Rzędne wysokościowe	co 20 m, a n odcinkach krzywoliniowych co 10m
6	Ukształtowanie osi w planie*	co 100 m

8	Nośność podbudowy: - moduł odkształcenia	co najmniej w dwóch przekrojach na każde 1000 m
*) Dodatkowe pomiary spadków poprzecznych i ukształtowania osi w planie należy wykonać w		
7	Grubość podbudowy	Podczas budowy: w 3 punktach na każdej działce roboczej, lecz nie rzadziej niż raz na 400 m ² Przed odbiorem: w 3 punktach, lecz nie rzadziej niż raz na 2000 m ²

punktach głównych łuków poziomych.

6.4.2. Szerokość podbudowy

Szerokość podbudowy nie może różnić się od szerokości projektowanej o więcej

niż +10 cm, -5 cm.

Na jezdniach bez krawężników szerokość podbudowy powinna być większa od szerokości warstwy wyżej leżącej o co najmniej 25cm lub o wartość wskazaną w Dokumentacji Projektowej.

6.4.3. Równość podbudowy

Nierówności podłużne podbudowy należy mierzyć 4-metrową łata lub planografem, zgodnie z BN-68/8931-04 [14].

Nierówności poprzeczne podbudowy należy mierzyć 4-metrową łata. Nierówności podbudowy nie mogą przekraczać:

- 10 mm dla podbudowy zasadniczej,
- 20 mm dla podbudowy pomocniczej,

6.4.4. Spadki poprzeczne podbudowy

Spadki poprzeczne podbudowy na prostych i łukach powinny być zgodne z dokumentacją projektową, z tolerancją $\pm 0,5$ %.

6.4.5. Rzędne wysokościowe podbudowy

Różnice pomiędzy rzędnymi wysokościowymi podbudowy i rzędnymi projektowanymi nie powinny przekraczać -1cm, +0cm.

6.4.6. Ukształtowanie osi podbudowy

Oś podbudowy w planie nie może być przesunięta w stosunku do osi projektowanej o więcej niż ± 5 cm.

6.4.7. Grubość podbudowy

Grubość podbudowy nie może się różnić od grubości projektowanej o więcej niż:

- dla podbudowy pomocniczej +10 %; -15%.
- dla podbudowy zasadniczej +10 %;

6.4.8. Nośność podbudowy

- moduł odkształcenia wg „Instrukcji badań podłoża gruntowego budowli drogowych i mostowych .Część 2" powinien być zgodny z podanym w tablicy 4,

Tablica 4. Cechy

	Podbudowa z kruszywa o wskaźniku Wnoś nie mniejszym niż %	Wymagane cechy podbudowy		
		Wskaźnik zagęszczenia I_s nie mniejszy niż;	Minimalny moduł odkształcenia mierzony płytą o średnicy 30 cm MPa	
			od pierwszego obciążenia E_1	od drugiego obciążenia E_2
1	60	1,00	60	120
2	80	1,00	80	140
3	120	1,03	100	180

6.5. Zasady postępowania z wadliwie wykonanymi odcinkami podbudowy

6.5.1. Niewłaściwe cechy geometryczne podbudowy

Wszystkie powierzchnie podbudowy, które wykazują większe odchylenia od określonych w punkcie 6.4 powinny być naprawione przez spalchnienie lub zerwanie do głębokości co najmniej 10 cm, wyrównane i powtórnie zagęszczone. Dodanie nowego materiału bez spalchnienia wykonanej warstwy jest niedopuszczalne.

Jeżeli szerokość podbudowy jest mniejsza od szerokości projektowanej o więcej niż 5 cm i nie zapewnia podparcia warstwom wyżej leżącym, to Wykonawca powinien na własny koszt poszerzyć podbudowę przez spalchnienie warstwy na pełną grubość do połowy szerokości pasa ruchu, dołożenie materiału i powtórne zagęszczenie.

6.5.2. Niewłaściwa grubość podbudowy

Na wszystkich powierzchniach wadliwych pod względem grubości, Wykonawca wykona naprawę podbudowy. Powierzchnie powinny być naprawione przez spalchnienie lub wybranie warstwy na odpowiednią głębokość, zgodnie z decyzją Inżyniera, uzupełnione nowym materiałem o odpowiednich właściwościach, wyrównane i ponownie zagęszczone. Roboty te Wykonawca wykona na własny koszt. Po wykonaniu tych robót nastąpi ponowny pomiar i ocena grubości warstwy, według wyżej podanych zasad, na koszt Wykonawcy.

6.5.3. Niewłaściwa nośność

podbudowy

Jeżeli nośność podbudowy będzie mniejsza od wymaganej, to Wykonawca wykona w niezbędne do zapewnienia wymaganej nośności, zalecone przez Inżyniera.

Koszty tych dodatkowych robót poniesie Wykonawca podbudowy tylko wtedy, gdy zaniżenie nośności podbudowy wynikało z niewłaściwego wykonania robót przez Wykonawcę podbudowy.

7. Obmiar robót

Ogólne zasady obmiaru robót podano w ST „Wymagania ogólne” pkt 7.

Jednostką obmiarową jest m² (metr kwadratowy) podbudowy z kruszywa stabilizowanego mechanicznie.

8. Odbiór robót

Ogólne zasady odbioru robót podano w ST „Wymagania ogólne” pkt 8.

Roboty uznaje się za zgodne z Dokumentacją Projektową, ST i wymaganiami Inżyniera, jeżeli wszystkie pomiary i badania z zachowaniem tolerancji wg pkt 6 dały wyniki pozytywne.

9. Podstawa płatności

9.1. Ogólne ustalenia dotyczące podstawy płatności

Ogólne ustalenia dotyczące podstawy płatności podano w ST „Wymagania ogólne” pkt 9.

9.2. Cena jednostki obmiarowej

Cena wykonania 1 m² podbudowy obejmuje:

- prace pomiarowe i roboty przygotowawcze,
- oznakowanie robót,
- dostarczenie materiałów i sprzętu niezbędnych do wykonania podbudowy,
- sprawdzenie i ewentualną naprawę podłoża,
- przygotowanie mieszanki z kruszywa, zgodnie z receptą,
- dostarczenie mieszanki na miejsce wbudowania,
- rozłożenie mieszanki,
- zagęszczenie rozłożonej mieszanki,
- przeprowadzenie pomiarów i badań laboratoryjnych określonych w ST,
- utrzymanie podbudowy w czasie robót.

10. Przepisy związane

10.1. Normy

1. PN-B-04481:1988 Grunty budowlane. Badania próbek gruntu Kruszywa mineralne. Badania.
2. PN-EN 933-1:2000 Oznaczanie składu ziarnowego Kruszywa mineralne Badania. Oznaczanie kształtu ziaren Kruszywa mineralne. Badania. Oznaczanie wilgotności Kruszywa mineralne. Badania.
3. PN-EN 933-4:2001 Oznaczanie nasiąkliwości Kruszywa mineralne. Badania. Oznaczanie mrozoodporności metodą bezpośrednią
4. PN-EN 1097-5:2001 Kruszywa mineralne. Badania. Oznaczanie zawartości zanieczyszczeń organicznych
5. PN-EN 1097-6:2002 Kruszywa mineralne. Badania. Oznaczanie zawartości siarki metodą bromową
6. PN-EN 1367-1:2001 Kruszywa mineralne. Badania. Oznaczanie ścieralności w bębnie Los Angeles
7. PN-EN 1744-1:2000 Kruszywa mineralne. Kruszywa łamane do nawierzchni drogowych Woda zarobowa do betonu. Specyfikacja pobierania próbek, badanie
8. PN-EN 1744-1:2000 Drogi samochodowe. Podbudowy z kruszyw stabilizowanych mechanicznie
9. PN-EN 1097-2:2000 Drogi samochodowe. Oznaczanie wskaźnika piaskowego Drogi samochodowe. Pomiar równości nawierzchni planografem i łąką
10. BN-77/8931-12 Oznaczenia wskaźnika zagęszczenia gruntu
11. PN-EN 13043:2004 Oznaczanie wskaźnika zagęszczenia gruntu

**SPECYFIKACJA TECHNICZNA WYKONANIA I ODBIORU
ROBOT BUDOWLANYCH
ST.02.03**

Roboty w zakresie nawierzchni, z wyjątkiem dróg KOD CPV 45233250-6

1. WSTĘP

1.1. Przedmiot ST

Przedmiotem niniejszej ogólnej specyfikacji technicznej (ST) są wymagania dotyczące wykonania i odbioru robót wykonania nawierzchni z kostki brukowej betonowej związanych z realizacją projektu: : „**Poprawa infrastruktury rekreacyjnej Gminy Malechowo poprzez doposażenie terenów sportowych w obiekty funkcyjne w miejscowościach: Malechówko, Żegocino i Zielenica**”.

1.2. Zakres stosowania ST

Ogólna specyfikacja techniczna (ST) stanowi obowiązującą podstawę opracowania szczegółowej specyfikacji technicznej (SST) stosowanej jako dokument przetargowy i kontraktowy przy zlecaniu i realizacji robót

1.3. Zakres robót objętych ST

Ustalenia zawarte w niniejszej specyfikacji dotyczą zasad prowadzenia robót związanych z wykonywaniem nawierzchni z kostki brukowej betonowej.

Szczegółowy zakres prac wraz z ich obmiarem zamieszczony jest w załączonym do specyfikacji przedmiarze i opisie przedmiotu zamówienia

1.4. Określenia podstawowe

1.4.1. Betonowa kostka brukowa - kształtka wytwarzana z betonu metodą wibroprasowania. Produkowana jest jako kształtka jednowarstwowa lub w dwóch warstwach połączonych ze sobą trwale w fazie produkcji.

1.4.2. Pozostałe określenia podstawowe są zgodne z obowiązującymi, odpowiednimi polskimi normami i z definicjami podanymi w ST „Wymagania ogólne”

1.5. Ogólne wymagania dotyczące robót

Ogólne wymagania dotyczące robót podano w ST „Wymagania ogólne”

2. MATERIAŁY

2.1. Ogólne wymagania dotyczące materiałów

Ogólne wymagania dotyczące materiałów, ich pozyskiwania i składowania, podano w ST „Wymagania ogólne”

2.2. Betonowa kostka brukowa - wymagania

2.2.1. Aprobata techniczna

Warunkiem dopuszczenia do stosowania betonowej kostki brukowej w budownictwie drogowym jest posiadanie aprobaty technicznej.

2.2.2. Wygląd zewnętrzny

Struktura wyrobu powinna być zwarta, bez rys, pęknięć, plam i ubytków. Powierzchnia górna kostek powinna być równa i szorstka, a krawędzie kostek równe i proste, wklęsnięcia nie powinny przekraczać:

- 2 mm, dla kostek o grubości < 80 mm,
- 3 mm, dla kostek o grubości > 80 mm.

2.2.3. Kształt, wymiary i kolor kostki brukowej

W kraju produkowane są kostki o dwóch standardowych wymiarach grubości:

- 60 mm, z zastosowaniem do nawierzchni nie przeznaczonych do ruchu samochodowego,
- 80 mm, do nawierzchni dla ruchu samochodowego. Tolerancje wymiarowe wynoszą:
 - na długości ± 3 mm,
 - na szerokości ± 3 mm,
 - na grubości ± 5 mm.

Kolory kostek produkowanych aktualnie w kraju to: szary, ceglany, klinkierowy, grafitowy i brązowy.

2.2.4. Wytrzymałość na ściskanie

Wytrzymałość na ściskanie po 28 dniach (średnio z 6-ciu kostek) nie powinna być mniejsza niż 60 MPa.

Dopuszczalna najniższa wytrzymałość pojedynczej kostki nie powinna być mniejsza niż 50 MPa (w ocenie statystycznej z co najmniej 10 kostek).

2.2.5. Nasiąkliwość

Nasiąkliwość kostek betonowych powinna odpowiadać wymaganiom normy PN- B-06250 [2] i wynosić nie więcej niż 5%.

2.2.6. Odporność na działanie mrozu

Odporność kostek betonowych na działanie mrozu powinna być badana zgodnie z wymaganiami PN-B-06250 [2].

Odporność na działanie mrozu po 50 cyklach zamrażania i odmrażania próbek jest wystarczająca, jeżeli:

- próbka nie wykazuje pęknięć,
- strata masy nie przekracza 5%,
- obniżenie wytrzymałości na ściskanie w stosunku do wytrzymałości próbek nie zamrażanych nie jest większe niż 20%.

2.2.7. Ścieralność

Ścieralność kostek betonowych określona na tarczy Boehmego wg PN-B-04111 [1] powinna wynosić nie więcej niż 4 mm.

2.3. Materiały do produkcji betonowych kostek brukowych

2.3.1. Cement

Do produkcji kostki brukowej należy stosować cement portlandzki, bez dodatków, klasy nie niższej niż „32,5”. Zaleca się stosowanie cementu o jasnym kolorze. Cement powinien odpowiadać wymaganiom PN-B-19701 [4].

2.3.2. Kruszywo

Należy stosować kruszywa mineralne odpowiadające wymaganiom PN-B-06712 [3].

Uziarnienie kruszywa powinno być ustalone w receptce laboratoryjnej mieszanki betonowej, przy założonych parametrach wymaganych dla produkowanego wyrobu.

2.3.3. Woda

Właściwości i kontrola wody stosowanej do produkcji betonowych kostek brukowych powinny odpowiadać wymaganiom wg PN-B-32250 [5].

2.3.4. Dodatki

Do produkcji kostek brukowych stosuje się dodatki w postaci plastyfikatorów i barwników, zgodnie z receptą laboratoryjną. Plastyfikatory zapewniają gotowym wyrobom większą wytrzymałość, mniejszą nasiąkliwość i większą odporność na niskie temperatury i działanie soli. Stosowane barwniki powinny zapewnić kostce trwałe zabarwienie. Powinny to być barwniki nieorganiczne.

3. SPRZĘT

3.1. Ogólne wymagania dotyczące sprzętu

Ogólne wymagania dotyczące sprzętu podano w ST „Wymagania ogólne”

3.2. Sprzęt do wykonania nawierzchni z kostki brukowej

Małe powierzchnie nawierzchni z kostki brukowej wykonuje się ręcznie. Jeśli powierzchnie są duże, a kostki brukowe mają jednolity kształt i kolor, można stosować mechaniczne urządzenia układające. Urządzenie składa się z wózka i chwytaka sterowanego hydraulicznie, służącego do przenoszenia z palety warstwy kostek na miejsce ich ułożenia. Urządzenie to, po skończonym układaniu kostek, można wykorzystać do wymiatania piasku w szczeliny zamocowanymi do chwytaka szczotkami.

Do zagęszczenia nawierzchni stosuje się wibratory płytowe z osłoną z tworzywa sztucznego. Do wyrównania podsypki z piasku można stosować mechaniczne urządzenie na rolkach, prowadzone liniami na szynie lub krawężnikach.

4. TRANSPORT

4.1. Ogólne wymagania dotyczące transportu

Ogólne wymagania dotyczące transportu podano w ST „Wymagania ogólne”.

4.2. Transport betonowych kostek brukowych

Uformowane w czasie produkcji kostki betonowe układane są warstwowo na palecie. Po uzyskaniu wytrzymałości betonu min. 0,7 R, kostki przewożone są na stanowisko, gdzie specjalne urządzenie pakuje je w folię i spina taśmą stalową, co gwarantuje transport samochodami w nienaruszonym stanie.

Kostki betonowe można również przewozić samochodami na paletach transportowych producenta.

5. WYKONANIE ROBOT

5.1. Ogólne zasady wykonania robót

Ogólne zasady wykonania robót podano w ST „Wymagania ogólne”

5.2.Podłoże

Podłoże pod ułożenie nawierzchni z betonowych kostek brukowych może stanowić grunt piaszczysty - rodzimy lub nasypowy o WP > 35 [7].

Jeżeli dokumentacja projektowa nie stanowi inaczej, to nawierzchnię z kostki brukowej przeznaczoną dla ruchu pieszego, rowerowego lub niewielkiego ruchu samochodowego, można wykonywać bezpośrednio na podłożu z gruntu piaszczystego w uprzednio wykonanym korycie. Grunt podłoża powinien być jednolity, przepuszczalny i zabezpieczony przed skutkami przemarzania.

Podłoże gruntowe pod nawierzchnię powinno być przygotowane zgodnie z wymogami określonymi w OST D-04.01.01 „Koryto wraz z profilowaniem i zagęszczeniem podłoża”.

5.3.Podbudowa

Rodzaj podbudowy przewidzianej do wykonania pod ułożenie nawierzchni z kostki brukowej powinien być zgodny z dokumentacją projektową.

Podbudowę, w zależności od przeznaczenia, obciążenia ruchem i warunków gruntowo-wodnych, może stanowić:

- grunt ulepszony pospółką, odpadami kamiennymi, żużłem wielkopieczowym, spoiwem ^{it}p^A
 - kruszywo naturalne lub łamane, stabilizowane mechanicznie,
 - podbudowa tłuczniowa, żwirowa lub żużlowa,
- lub inny rodzaj podbudowy określonej w dokumentacji projektowej.

Podbudowa powinna być przygotowana zgodnie z wymaganiami określonymi w specyfikacjach dla odpowiedniego rodzaju podbudowy.

5.4.Obramowanie nawierzchni

Do obramowania nawierzchni z betonowych kostek brukowych można stosować krawężniki uliczne betonowe wg BN-80/6775-03/04 [6] lub inne typy krawężników zgodne z dokumentacją projektową lub zaakceptowane przez Inżyniera.

5.5.Podsypka

Na podsypkę należy stosować piasek gruby, odpowiadający wymaganiom PN-B-06712 [3]. Grubość podsypki po zagęszczeniu powinna zawierać się w granicach od 3 do 5 cm. Podsypka powinna być zwilżona wodą, zagęszczona i wyprofilowana.

5.6.Układanie nawierzchni z betonowych kostek brukowych

Z uwagi na różnorodność kształtów i kolorów produkowanych kostek, możliwe jest ułożenie dowolnego wzoru - wcześniej ustalonego w dokumentacji projektowej i zaakceptowanego przez Inżyniera.

Kostkę układa się na podsypce lub podłożu piaszczystym w taki sposób, aby szczeliny między kostkami wynosiły od 2 do 3 mm. Kostkę należy układać ok. 1,5 cm wyżej od projektowanej niwelety nawierzchni, gdyż w czasie wibrowania (ubijania) podsypka ulega zagęszczeniu. Po ułożeniu kostki, szczeliny należy wypełnić piaskiem, a następnie zamieść powierzchnię ułożonych kostek przy użyciu szczotek ręcznych lub mechanicznych i przystąpić do ubijania nawierzchni.

Do ubijania ułożonej nawierzchni z kostek brukowych stosuje się wibratory płytowe z osłoną z tworzywa sztucznego dla ochrony kostek przed uszkodzeniem i zabrudzeniem. Wibrowanie należy prowadzić od krawędzi powierzchni ubijanej w kierunku środka i jednocześnie w kierunku poprzecznym kształtek.

Do zagęszczania nawierzchni z betonowych kostek brukowych nie wolno używać walca.

Po ubiciu nawierzchni należy uzupełnić szczeliny piaskiem i zamieść nawierzchnię. Nawierzchnia z wypełnieniem spoin piaskiem nie wymaga pielęgnacji - może być zaraz oddana do ruchu.

6. KONTROLA JAKOŚCI ROBOT

6.1.Ogólne zasady kontroli jakości robót

Ogólne zasady kontroli jakości robót podano w ST „Wymagania ogólne”

6.2.Badania przed przystąpieniem do robót

Przed przystąpieniem do robót, Wykonawca powinien sprawdzić, czy producent kostek brukowych posiada atest wyrobu wg pkt 2.2.1 niniejszej ST.

Niezależnie od posiadanego atestu, Wykonawca powinien żądać od producenta wyników bieżących badań wyrobu na ściskanie. Zaleca się, aby do badania

wytrzymałości na ściskanie pobierać 6 próbek (kostek) dziennie (przy produkcji dziennej ok. 600 m² powierzchni kostek ułożonych w nawierzchni).

Poza tym, przed przystąpieniem do robót Wykonawca sprawdza wyrób w zakresie wymagań podanych w pkt 2.2.2 i 2.2.3 i wyniki badań przedstawia Inżynierowi do akceptacji.

6.3. Badania w czasie robót

6.3.1. Sprawdzenie podłoża i podbudowy

Sprawdzenie podłoża i podbudowy polega na stwierdzeniu ich zgodności z dokumentacją projektową i odpowiednimi SST.

6.3.2. Sprawdzenie podsypki

Sprawdzenie podsypki w zakresie grubości i wymaganych spadków poprzecznych i podłużnych polega na stwierdzeniu zgodności z dokumentacją projektową oraz pkt 5.5 niniejszej ST.

6.3.3. Sprawdzenie wykonania nawierzchni

Sprawdzenie prawidłowości wykonania nawierzchni z betonowych kostek brukowych polega na stwierdzeniu zgodności wykonania z dokumentacją projektową oraz wymaganiami wg pkt 5.6 niniejszej OST:

- pomiar szerokości spoin,
- sprawdzenie prawidłowości ubijania (wibrowania),
- sprawdzenie prawidłowości wypełnienia spoin,
 - sprawdzenie, czy przyjęty deseń (wzór) i kolor nawierzchni jest zachowany.

6.4. Sprawdzenie cech geometrycznych nawierzchni

6.4.1. Nierówności podłużne

Nierówności podłużne nawierzchni mierzone łąką lub planografem zgodnie z normą BN-68/8931-04 [8] nie powinny przekraczać 0,8 cm.

6.5. Spadki poprzeczne nawierzchni powinny być zgodne z dokumentacją projektową z tolerancją $\pm 0,5\%$.

6.5.1. Niweleta nawierzchni

Różnice pomiędzy rzędnymi wykonanej nawierzchni i rzędnymi projektowanymi nie powinny przekraczać ± 1 cm.

6.5.2. Szerokość nawierzchni

Szerokość nawierzchni nie może różnić się od szerokości projektowanej o więcej niż ± 5 cm.

6.5.3. Grubość podsypki

Dopuszczalne odchyłki od projektowanej grubości podsypki nie powinny przekraczać $\pm 1,0$ cm.

6.6. Częstotliwość pomiarów

Częstotliwość pomiarów dla cech geometrycznych nawierzchni z kostki brukowej, wymienionych w pkt 6.4 powinna być dostosowana do powierzchni wykonanych robót. Zaleca się, aby pomiary cech geometrycznych wymienionych w pkt 6.4 były przeprowadzone nie rzadziej niż 2 razy na 100 m² nawierzchni i w punktach charakterystycznych dla niwelety lub przekroju poprzecznego oraz wszędzie tam, gdzie poleci Inżynier.

7. OBIAR ROBÓT

7.1. Ogólne zasady obmiaru robót

Ogólne zasady obmiaru robót podano w ST „Wymagania ogólne”

7.2. Jednostka obmiarowa

Jednostką obmiarową jest m² (metr kwadratowy) wykonanej nawierzchni z betonowej kostki brukowej lub płyt chodnikowych

8. ODBIÓR ROBÓT

8.1. Ogólne zasady odbioru robót

Ogólne zasady odbioru robót podano w ST „Wymagania ogólne”

Roboty uznaje się za wykonane zgodnie z dokumentacją projektową, SST i wymaganiami Inżyniera, jeżeli wszystkie pomiary i badania z zachowaniem tolerancji według pkt 6 dały wyniki pozytywne.

8.2. Odbiór robót zanikających i ulegających zakryciu Odbiorowi robót zanikających i ulegających zakryciu podlegają:

- przygotowanie podłoża,

- ewentualnie wykonanie podbudowy,
 - wykonanie podsypki,
 - ewentualnie wykonanie ławy pod krawężniki.
- Zasady ich odbioru są określone w ST „Wymagania ogólne”.

9. PODSTAWA PŁATNOŚCI

9.1. Ogólne ustalenia dotyczące podstawy płatności

Ogólne ustalenia dotyczące podstawy płatności podano w ST „Wymagania ogólne”

10. PRZEPISY ZWIĄZANE

PN-B-04111 Materiały kamienne. Oznaczenie ścieralności na tarczy Boehmego

PN-B-06250 Beton zwykły

PN-B-06712 Kruszywa mineralne do betonu zwykłego

PN-B-19701 Cement. Cement powszechnego użytku. Skład, wymagania i ocena zgodności

PN-B-32250 Materiały budowlane. Woda do betonów i zapraw

BN-80/6775- 03/04 Prefabrykaty budowlane z betonu. Elementy nawierzchni dróg, ulic, parkingów i torowisk tramwajowych. Krawężniki i obrzeża

**SPECYFIKACJA TECHNICZNA WYKONANIA I ODBIORU
ROBOT BUDOWLANYCH
ST.02.04**

Betonowanie KOD CPV 45262300-4

1. Wstęp

1.1 Przedmiot Specyfikacji Technicznej

Przedmiotem niniejszej ST są wymagania dotyczące wykonania i odbioru robót betonowych związanych z realizacją zadania: : „**Poprawa infrastruktury rekreacyjnej Gminy Malechowo poprzez doposażenie terenów sportowych w obiekty funkcyjne w miejscowościach: Malechówko, Żegocino i Zielenica**”.

1.2 Zakres stosowania ST

Specyfikacja Techniczna zawiera informacje oraz wymagania wspólne dotyczące wykonania i odbioru robót, które zostaną zrealizowane w ramach zadania .

1.3. Zakres robót objętych specyfikacją

Ustalenia zawarte w niniejszej specyfikacji mają zastosowanie przy wykonywaniu elementów betonowych.

Szczegółowy zakres prac wraz z ich obmiarem zamieszczony jest w załączonym do specyfikacji przedmiarze i opisie przedmiotu zamówienia

1.4. Określenia podstawowe

Beton zwykły - beton o gęstości 1,8 t/m³ wykonany z cementu, wody, kruszywa mineralnego o frakcjach piaskowych i grubszych oraz ewentualnych dodatków mineralnych i domieszek chemicznych.

Mieszanka betonowa - mieszanina wszystkich składników przed związaniem betonu. Zaczyn cementowy - mieszanina cementu i wody.

Zaprawa - mieszanina cementu, wody składników mineralnych i ewentualnych dodatków przechodzących przez sito kontrolne o boku oczka kwadratowego 2 mm.

Nasiąkliwość betonu - stosunek masy wody, która zdolny jest wchłonąć beton do jego masy w stanie suchym. Stopień wodoszczelności - symbol literowo-liczbowy (np. W8) klasyfikujący beton pod względem przepuszczalności wody. Liczba po literze W oznacza dziesięciokrotną wartość ciśnienia wody w MPa, działającego na próbki betonowe.

Stopień mrozoodporności - symbol literowo-liczbowy (np. F 150) klasyfikujący beton pod względem jego odporności na działanie mrozu. Liczba po literze oznacza wymagana liczbę cykli zamrażania i odmrażania próbek betonowych, przy której ubytek masy jest mniejszy niż 2%.

Klasa betonu - symbol literowo-liczbowy (np. B 30, C20/25) klasyfikujący beton pod względem jego wytrzymałości na ściskanie.

Wytrzymałość gwarantowana betonu na ściskanie R_{bG} - wytrzymałość zapewniona z 95% prawdopodobieństwem uzyskana w wyniku badania na ściskanie kostek sześciennych o boku 150 mm, wykonanych, przechowywanych i badanych zgodnie z PN-B-06250.

1.5. Ogólne wymagania dotyczące Robót

Ogólne wymagania dotyczące Robót podano w ST - „Wymagania ogólne”.

Wykonawca jest odpowiedzialny za jakość wykonania Robót oraz za ich zgodność z dokumentacją projektową i ST.

2. Materiały

2.1. Warunki ogólne stosowania materiałów

Przygotowanie mieszanki betonowej powinno być dokonywane ze składników odpowiadających

odpowiednim normom. Zbrojenie powinno odpowiadać warunkom zgodnym z ST „Roboty zbrojarskie”.

Elementy stalowe do mocowania marek zakotwione w betonie winny spełnić wymogi zawarte w dokumentacji projektowej

2.2. Wymagania szczegółowe dla materiałów

2.2.1. Cement-wymagania i badania

Cement pochodzący z każdej dostawy musi spełniać wymagania zawarte w PN-B-19701. Dopuszczalne jest stosowanie jedynie cementu portlandzkiego czystego (bez dodatków) klasy:

dla betonu klasy B 25 - klasy 32,5 NA

dla betonu klasy B 30, B 35, B 40 - klasy 42,5 NA

dla betonu klasy B 45 i większej - klasy 52,5 NA

Do każdej partii dostarczonego cementu musi być dołączone świadectwo jakości (atest) wraz z wynikami badań z uwzględnieniem wymagań. Cement pochodzący z każdej dostawy musi być poddany badaniom wg norm: PN-EN 196-1:1996. PN-EN 196-3:1996. PN-EN 196-6:1997.

2.2.2. Domieszki i dodatki do betonu

Zaleca się stosowanie do mieszanek betonowych domieszek chemicznych o działaniu:

- napowietrzającym,
- uplastyczniającym,
- przyspieszającym lub opóźniającym.

Dopuszcza się stosowanie domieszek kompleksowych:

- napowietrzająco - uplastyczniających,
- przyspieszająco-uplastyczniających.

2.2.3. Kruszywo

Kruszywo do betonu powinno charakteryzować się stałością cech fizycznych i jednorodnością uziarnienia pozwalającą na wykonanie betonu o stałej jakości. Poszczególne rodzaje i frakcje kruszywa muszą być na placu składowym oddzielnie składowane na umocnionym i czystym podłożu w sposób uniemożliwiający mieszanie się. W przypadku stosowania kruszywa pochodzącego z różnych źródeł należy spowodować, aby udział tych kruszyw był jednakowy dla całej konstrukcji betonowej. Kruszywa grube powinny wykazywać wytrzymałość badana przez ściskanie w cylindrze zgodna z wymaganiami normy PN-B-06714.40 W kruszywie grubym zawartość podziarna nie powinna przekroczyć 5% a nadziarna 10%.

2.2.4. Woda zarobowa - wymagania i badania

Jeżeli wodę do betonu przewiduje się czerpać z wodociągów miejskich, to woda ta nie wymaga badań.

Woda stosowana do mieszanki betonowej powinna spełniać wymagania PN-88/B-32250. Nie powinna zawierać składników wpływających niekorzystnie na wiązanie i twardnienie betonu. W przypadku wątpliwości należy przeprowadzić jej odpowiednie badanie. Ogólnie należy stwierdzić, że woda pitna (oprócz wód mineralnych) nadaje się do mieszanek betonowych. Wymagania ogólne dotyczące wody do mieszanek betonowych i zapraw (wg PN-88/B-32250) Barwa - powinna odpowiadać barwie wody wodociągowej Zapach- woda nie powinna wydzielać zapachu gnilnego

2.2.5. Mieszanka betonowa

Mieszanka betonowa winna być modyfikowana plastyfikatorami i dostosowana na podstawie odrębnego projektu do wymogów konstrukcji budynku. Ustalona receptura mieszanki betonowej winna być przechowywana przez wykonawcę, robót i dołączona do dokumentacji powykonawczej obiektu. Wszelkie zmiany dokonywane przez laboratorium w ostatniej recepturze powinny być odnotowane w dzienniku budowy lub dzienniku betonowania. W okresie przygotowania mieszanek betonowych, ich transportu i układania w konstrukcji należy prowadzić dziennik zmian atmosferycznych.

2.3. Charakterystyka i rodzaje betonu. Do wykonania konstrukcji stosuje się beton zwykły klas: B15, B20, B30, B37, B45, B50, B55, B60.

2.3.1. Beton

Beton do konstrukcji żelbetowych musi spełniać wymagania zestawione poniżej: nasiąkliwość - do 4% - badanie wg PN-B-06250, mrozoodporność - ubytek masy nie większy od 5%, spadek wytrzymałości na ściskanie nie większy niż 20% po 150 cyklach zamrażania i odmrażania (F 150) - badanie wg PN-B-06250, wodoszczelność - większa od 0,8 MPa (W 8), wskaźnik wodno-cementowy - w/c - ma być mniejsza od 0,5

2.3.2. Składowanie materiałów

Składowanie zbrojenia wg warunków podanych w ST „Roboty zbrojeniowe”. Mieszanka betonowa powinna być dostarczana bezpośrednio przed wbudowaniem z wyspecjalizowanej wytwórni. Elementy stalowe kotwiące składować pod zadaszeniami lub w pomieszczeniach zamkniętych w sposób uniemożliwiający

uszkodzenie powłoki antykorozyjnej.

2.3.3. Deklaracja zgodności

Do każdej partii betonu powinno zostać wystawione przez producenta zaświadczenie o jakości betonu. Zaświadczenie to winno zawierać charakterystykę betonu, zastosowane dodatki; wyniki badań kontrolnych wytrzymałości betonu na ściskanie oraz typ próbek stosowanych do badań; wyniki badań dodatkowych; okres, w którym wyprodukowano dana partia betonu.

3. Sprzęt

3.1. Ogólne wymagania dotyczące sprzętu

Ogólne wymagania dotyczące sprzętu podano w ST „Wymagania ogólne”.

Roboty można wykonać przy użyciu dowolnego typu sprzętu zaakceptowanego przez Inwestora.

4. Transport

Ogólne wymagania

Ogólne wymagania dotyczące Transportu podano w ST „Wymagania ogólne”. Transport mieszanki betonowej należy wykonywać przy pomocy mieszalników samochodowych (tzw. gruszek). Ilość „gruszek” należy dobrać tak, aby zapewnić wymaganą szybkość betonowania z uwzględnieniem odległości dowozu, czasu twardnienia betonu oraz koniecznej rezerwy w przypadku awarii samochodu. Podawanie i układanie mieszanki betonowej można wykonywać przy pomocy pompy do betonu lub innych środków zaakceptowanych przez Inwestora.

Czas transportu i wbudowania mieszanki nie powinien być dłuższy niż: 90 min - przy temperaturze + 15°C 70 min - przy temperaturze + 20°C 30 min - przy temperaturze + 30°C

5. Wykonanie robót

5.1. Ogólne zasady wykonania Robót

Ogólne wymagania dotyczące wykonywania Robót podano w ST „Wymagania ogólne”

5.2. Przygotowanie betonowania Zalecenia ogólne

Rozpoczęcie Robót betoniarskich może nastąpić w oparciu o dostarczony przez Wykonawcę szczegółowy program i dokumentację technologiczną (zaakceptowaną przez Inwestora) obejmującą:

wyбір składników betonu, opracowanie receptur laboratoryjnych i roboczych, sposób wytwarzania mieszanki betonowej, sposób transportu mieszanki betonowej, kolejność i sposób betonowania,

wskazanie przerw roboczych i sposobu łączenia betonu w przerwach. sposób pielęgnacji betonu, warunki rozformowania konstrukcji, zestawienie koniecznych badań.

Przed przystąpieniem do betonowania, powinna być stwierdzona przez Inwestora prawidłowość wykonania wszystkich robót poprzedzających betonowanie, a w szczególności: -prawidłowość wykonania deskowań, rusztowań, usztywnień pomostów itp., -prawidłowość wykonania zbrojenia, -zgodność rzędnych z projektem,

Roboty betoniarskie muszą być wykonane zgodnie z wymaganiami norm: PN-B-06250 i PN- B-06251. Deskowanie i zbrojenie winno być bezpośrednio przed betonowaniem oczyszczone ze śmieci, brudu, płatków rdzy. Powierzchnia deskowania winna być powleczona środkiem uniemożliwiającym przywarcie do deskowania.

5.3. Betonowanie

Wysokość zrzutu mieszanki betonowej o konsystencji gęstoplastycznej i wilgotnej nie powinna być większa niż 1,5m a o konsystencji ciekłej 0,5m. W czasie betonowania należy obserwować deskowania i rusztowania, czy nie następuje utrata prawidłowego kształtu konstrukcji. Przy betonowaniu w czasie upalnej pogody ułożona mieszanka powinna być niezwłocznie zabezpieczona przed nadmierną utratą wody. Przy betonowaniu w czasie deszczu należy zabezpieczyć mieszankę przed wodą opadową. Przebieg układania mieszanki betonowej w deskowaniu winien być rejestrowany w dzienniku robót Po zakończeniu betonowania należy zapewnić właściwą pielęgnację betonu.

5.4. Osadzanie elementów kotwiących

Osadzanie w betonie elementów kotwiących i marek dla konstrukcji stalowej i elementów wyposażenia budynku musi odbywać się pod ścisłym nadzorem geodezyjnym w celu wyeliminowania jakichkolwiek odchyłek.

5.5. Roboty betonowe w okresie obniżonych temperatur

Betonowanie konstrukcji należy wykonywać w temperaturach nie niższych niż plus 5 C, zachowując warunki umożliwiające uzyskanie przez beton o wytrzymałości co najmniej 15 MPa przed pierwszym zamarzeniem. Uzyskanie wytrzymałości 15 MPa powinno być zbadane na próbkach przechowywanych w takich samych warunkach jak zabetonowana konstrukcja. W wyjątkowych przypadkach dopuszcza się betonowanie w temperaturze do -5C, jednak wymaga to zgody Inżyniera oraz zapewnienia temperatury mieszanki betonowej + 200C w chwili układania i zabezpieczenia uformowanego elementu przed utratą ciepła w czasie co najmniej 7 dni. Temperatura mieszanki betonowej w chwili opróżniania betoniarki nie powinna być wyższa niż 350C.

Niedopuszczalne jest kontynuowanie betonowania w czasie ulewnego deszczu - należy przed rozpoczęciem betonowania zabezpieczyć miejsce robót za pomocą mat lub folii. Roboty betonowe mogą być prowadzone w okresie obniżonych temperatur, jeżeli zostaną zachowane warunki umożliwiające wiązanie i twardnienie mieszanki betonowej w temperaturach dodatnich. Jako temperatura obniżoną, wpływającą na spowolnienie tego procesu, przyjmuje się temperaturę otoczenia wynoszącą poniżej + 100C, a średnią dobową temperaturę + 50C należy traktować jako graniczną, przy której mieszankę betonową ułożoną w deskowaniu trzeba chronić przed utratą ciepła.

Jeżeli przewiduje się wykonywanie robót betonowych w okresie obniżonych temperatur, to w dokumentacji technicznej należy określić właściwą organizację i technologie wykonania tych robót. W razie konieczności należy ustalić z projektantem wymagania dotyczące prowadzenia prac przy temperaturach granicznych.: do + 50C, do-3, poniżej -3 do-10 oraz poniżej -10 do - 150C.

Wymagania te muszą zabezpieczyć uzyskanie przez beton pełnej wymaganej mrozoodporności. Pod tym pojęciem - w przypadku betonu narażonego na działanie czynników atmosferycznych - należy rozumieć osiągnięcie wytrzymałości na ściskanie : 5 MPa przez beton na cemencie portlandzkim, 8 MPa przez beton na cemencie portlandzkim z dodatkami, 10 MPa przez beton na cemencie hutniczym.

Nie należy betonować konstrukcji w temperaturze poniżej -150C na wolnym powietrzu.

5.6. Kontrola i pielęgnacja świeżych betonów

Bezpośrednio po zakończeniu betonowania zaleca się przykrycie powierzchni betonu lekkimi osłonami wodoszczelnymi zapobiegającymi odparowaniu wody z betonu i chroniącymi beton przed deszczem i nasłonecznieniem. Przy temperaturze otoczenia wyższej niż +50C należy nie później niż po 12 godz. od zakończenia betonowania rozpocząć pielęgnację wilgotnościową betonu i prowadzić ją co najmniej przez 7 dni (przez polewanie co najmniej 3 razy na dobę). Przy temperaturze +150C, i wyższej, beton należy polewać w ciągu pierwszych 3 dni co 3 godziny w dzień i co najmniej 1 raz w nocy, a w następnym dni jak wyżej. Woda stosowana do polewania betonu powinna spełniać wymagania normy PN-B-32250. W czasie dojrzewania betonu elementy powinny być chronione przed uderzeniami i drganiem przynajmniej do chwili uzyskania przez niego wytrzymałości na ściskanie co najmniej 15 MPa.

5.7. Wykańczanie powierzchni betonu

Dla powierzchni betonów obowiązują następujące wymagania:

- wszystkie betonowe powierzchnie muszą być gładkie i równe, bez zagłębień między ziarnami kruszywa, przetłomami i wybrzuszeniami ponad powierzchnie, - pęknięcia i rysy są niedopuszczalne,

- równość powierzchni ustroju nośnego przeznaczonej pod izolację powinna odpowiadać wymaganiom normy PN-B-10260; wypukłości i wgłębienia nie powinny być większe niż 2 mm. Ostre krawędzie betonu, po rozdeskowaniu, powinny być oszlifowane. Jeżeli dokumentacja projektowa nie przewiduje specjalnego wykończenia powierzchni betonowych konstrukcji, to bezpośrednio po rozebraniu deskowań należy wszystkie wystające nierówności wyrównać za pomocą tarcz

karborundowych i czystej wody. Wyklucza się szpachlowanie konstrukcji po rozdeskowaniu.

6.Kontrola jakości robót

Ogólne wymagania dotyczące kontroli jakości Robót podano w ST „Wymagania ogólne”

6.1. Zakres badan prowadzonych w czasie budowy

Podczas robót betonowych należy prowadzić systematyczna kontrole:

- jakości składników betonu oraz prawidłowość ich składowania,
- dozowania składników mieszanki betonowej.
- jakości mieszanki betonowej w czasie transportu, układania i zagęszczania, -cech wytrzymałości betonu,
- prawidłowego przebiegu twardnienia betonu, terminów rozdeskowania oraz częściowego lub całkowitego obciążenia konstrukcji.

Kontrola wytrzymałości betonu na ściskanie powinna być przeprowadzana na próbkach pobranych przy danym stanowisku betonowania. Liczba próbek nie powinna być mniejsza niż : 1 próbka na 50 m³ betonu, 3 próbki na dobę oraz 6 próbek na partie betonu.

6.2.Badania kontrolne betonu

Dla określenia wytrzymałości betonu wbudowanego w Konstrukcje należy w trakcie betonowania pobrać próbki kontrolne w postaci kostek sześciennych o boku 15 cm w ilości nie mniejszej niż:

- 1 próbka na 100 zarobów,
- 1 próbka na 50 m³ betonu,
- 3 próbki na dobę,
- 6 próbek na partie betonu

6.3.Tolerancje wymiarów betonowych konstrukcji budowlanych

Podane poniżej tolerancje wymiarów należy traktować jako miarodajne tylko wtedy, gdy

dokumentacja projektowa nie przewiduje inaczej. Dotyczą one konstrukcji monolitycznych i wykonanych z elementów prefabrykowanych. Dopuszczalne odchyłki wymiarowe od

określonych w dokumentacji projektowej wynoszą:

- _ długość przęsła ± 2 cm
- _ oś podłużna w planie ± 3 cm
- _ wymiary przekrojów dźwigarów ± 1 cm
- _ grubość płyty pomostu $\pm 0,5$ cm

Tolerancja dla podpór:

- _ pochylenie ścian 0,5% wysokości,
- _ wymiary w planie ± 1 cm
- _ rzędne wierzchu podpory - 1 cm

7.Obmiar robót

Ogólne wymagania dotyczące obmiaru robót podano w ST- „Wymagania ogólne”. Jednostka obmiaru jest: 1 m³

Do obliczenia ilości przedmiarowej przyjmuje się ilość betonu wg dokumentacji projektowej.

8.Odbiór robót

Ogólne wymagania dotyczące odbioru robót podano w ST- „Wymagania ogólne”.

8.1.Odbiór robót zanikających lub ulegających zakryciu

Podstawa odbioru robót zanikających lub ulegających zakryciu jest:

- pisemne stwierdzenie Inspektora nadzoru w Dzienniku budowy o wykonaniu robót zgodnie z dokumentacją projektowa i ST,
- inne pisemne stwierdzenia Inspektora nadzoru o wykonaniu robót

Zakres robót zanikających lub ulegających zakryciu określają dokumenty potwierdzone przez Inspektora nadzoru. 8.2.Odbiór końcowy konstrukcji

Odbiór końcowy odbywa się po pisemnym stwierdzeniu przez Inspektora w Dzienniku budowy zakończenia robót betonowych i spełnieniu innych warunków dotyczących tych robót zawartych w umowie.

Podczas odbioru końcowego powinny być przedstawione następujące dokumenty:

- dokumentacja techniczna (projekt) z naniesionymi wszystkimi zmianami w

- czasie budowy,
- dziennik budowy,
- protokoły stwierdzające uzgodnienie zmian i uzupełnień dokumentacji,
- wyniki badań kontrolnych betonu,
- protokoły z odbioru robót zanikających (np. fundamentów, zbrojenia elementów konstrukcji),
- inne dokumenty przewidziane w dokumentacji technicznej lub związane z procesem budowy, mające wpływ na udokumentowanie jakości wykonania konstrukcji, wymagane zgodnie z ustawą Prawo Budowlane.

9. Podstawa płatności

Ogólne wymagania dotyczące płatności podano w ST "Wymagania ogólne".

Płatność należy przyjmować zgodnie z obmiarem i oceną jakości robót, w oparciu o wyniki pomiarów badań laboratoryjnych.

Zgodnie z Dokumentacją Projektową należy wykonać zakres robót wymieniony w p. 1.3. niniejszej ST.

9.1. Cena jednostkowa

Cena wykonania 1 m³ konstrukcji betonowej obejmuje:

- wykonanie projektu mieszanki
- przygotowanie lub zakup mieszanki betonowej
- transport mieszanki betonowej
- wykonanie i rozebranie deskowania
- układanie mieszanki betonowej i jej zagęszczanie
- pielęgnacja betonu,
- pomiary i badania wymagane w Specyfikacji

9.2. Uwagi dodatkowe

Przed przystąpieniem do realizacji projektu modernizacji w zakresie konstrukcyjnym Wykonawca powinien na swój koszt wykonać sprawdzające odkrywki konstrukcji w miejscach realizacji poszczególnych elementów konstrukcji w celu sprawdzenia poprawności przyjętych rozwiązań projektowych. Odkrywki te należy wykonać sukcesywnie w porozumieniu z projektantami konstrukcji we wskazanych przez nich miejscach i we wskazany przez nich sposób pod ciągłym nadzorem Inspektora Nadzoru.

10. Przepisy związane

10.1. Normy

PN-ENV-206-1 Beton właściwości, produkcja, układanie i kryteria zgodności* PN-B-03264:1999 Konstrukcje betonowe, _żelbetowe i sprężone. Obliczenia statyczne projektowanie.

PN-88/B-06250 Beton zwykły (zmiany: 1 -B/9/89 poz.78; 2-B/12/90 poz.95; 3-B/10/91 poz.67**)

PN-EN 934-2:1999 Domieszki do betonu zaprawy i zaczynu. Definicje i wymagania

PN-EN 992: 1999 Oznaczenia gęstości w stanie suchym betonu lekkiego kruszywowego o otwartej strukturze

PN-EN 1354:1999 Oznaczenia wytrzymałości na ściskanie betonu lekkiego kruszywowego o zwartej strukturze

PN-B-01100 Kruszywa mineralne. Kruszywa skalne. Podział, nazwy i określenia

PN-EN 197-1 Cement. Skład, wymagania i kryteria zgodności dla cementu powszechnego użytku.

PN-EN 196-1 Metody badania cementu. Oznaczenia wytrzymałości.

PN-EN 196-2 Metody badania cementu. Analiza chemiczna cementu.

PN-EN 196-3 Metody badania cementu. Oznaczenie czasu wiązania i stałości objętości.

PN-EN 196-6 Metody badania cementu. Oznaczenie stopnia zmielenia.

PN-B-04320 Cement. Odbiorcza statystyczna kontrola jakości.

PN-EN 480-1 Domieszki do betonu, zaprawy i zaczynu. Metody badań. Beton wzorcowy zaprawa wzorcowa do badań.

PN-EN 480-2 Domieszki do betonu, zaprawy i zaczynu. Metody badań. Oznaczenie czasu wiązania.

PN-EN 480-4 Domieszki do betonu, zaprawy i zaczynu. Metody badań. Oznaczenie ilości wody wydzielającej się samoczynnie z mieszanki betonowej.

PN-B-06251 Roboty betonowe i _żelbetowe. Wymagania techniczne.

PN-B-06261 Nieniszczące badania konstrukcji z betonu. Metoda ultradźwiękowa badania wytrzymałości betonu na ściskanie.

PN-B-06262 Nieniszczące badania konstrukcji z betonu. Metoda sklerometryczna badania wytrzymałości i betonu na ściskanie za pomocą młotka Schmidta typu N.

PN-B-06712 Kruszywa mineralne do betonu

PN-B-06714/00 Kruszywa mineralne. Badania. Postanowienia ogólne.

PN-B-06714/10 Kruszywa mineralne. Badania. Oznaczenia jamistości

PN-B-06/14/12 Kruszywa mineralne . Badania. Oznaczenie zawartości zanieczyszczeń obcych.

PN-B-06714/13 Kruszywa mineralne. Badania. Oznaczenie zawartości pyłów mineralnych. PN-EN 933-1 Badania geometrycznych właściwości kruszyw. Oznaczenie składu ziarnowego. Metoda przesiewania

PN-EN 933-4 Badania geometrycznych właściwości kruszyw. Oznaczenie kształtu ziarn. Wskaźnik kształtu.

PN-EN 1097-6 Badania mechanicznych i fizycznych właściwości kruszyw. Oznaczenie gęstości ziaren i nasiąkliwości

PN-B-06714/34 Kruszywa mineralne. Badania. Oznaczenie reaktywności alkalicznej.

PN-B 32250 Materiały budowlane. Woda do betonu i zapraw.

PN-B-04500 Zaprawy budowlane. Badanie cech fizycznych i wytrzymałościowych .

PN-C-04541 Woda i ścieki. Oznaczenie suchej pozostałości, pozostałości po prażeniu straty przy prażeniu oraz substancji rozpuszczonych, substancji rozpuszczonych mineralnych i substancji rozpuszczonych lotnych.

PN-C-04554/02 Woda i ścieki. Badanie twardości. Oznaczenie twardości ogólnej powyżej 0,337 mval/dm³ metoda wersenianowa.

PN-D-96000 Tarcica iglasta ogólnego przeznaczenia.

PN-D-96002 Tarcica liściasta ogólnego przeznaczenia.

PN-D-95017 Surowiec drzewny. Drewno wielowymiarowe iglaste. Wspólne wymagania badania.

**SPECYFIKACJA TECHNICZNA WYKONANIA I ODBIORU
ROBOT BUDOWLANYCH
ST.03.01**

Roboty instalacyjne elektryczne KOD CPV 45310000-3

1. Wstęp.

1.1. Przedmiot SST.

Przedmiotem niniejszej szczegółowej specyfikacji technicznej są wymagania dotyczące wykonania i odbioru robót instalacji elektrycznych związanych z realizacją zadania : : „**Poprawa infrastruktury rekreacyjnej Gminy Malechowo poprzez doposażenie terenów sportowych w obiekty funkcyjne w miejscowościach: Malechówko, Żegocino i Zielenica**”.

1.2. Zakres stosowania SST

Szczegółowa specyfikacja techniczna jest stosowana jako dokument przetargowy i kontraktowy przy zlecaniu i realizacji robót wymienionych w pkt. 1.1.

1.3. Zakres robót objętych SST.

Roboty, których dotyczy Specyfikacja obejmują wszystkie czynności umożliwiające i mające na celu wykonanie instalacji elektrycznych.

Szczegółowy zakres prac wraz z ich obmiarem zamieszczony jest w załączonym do specyfikacji przedmiarze, kosztorysie nakładczym i opisie przedmiotu zamówienia.

1.4. Określenia podstawowe.

Określenia podane w niniejszej SST są zgodne z obowiązującymi odpowiednimi normami oraz definicjami podanymi w ST Wymagania ogólne.

1.5. Ogólne wymagania dotyczące robót.

Wykonawca robót jest odpowiedzialny za jakość ich wykonania oraz za zgodność z dokumentacją projektową, SST.

2. Materiały.

2.1 Ogólne wymagania.

Należy stosować wyroby posiadające aktualne certyfikaty lub aprobaty techniczne wydane przez uprawnione Instytuty Badawcze.

Materiały na budowę należy dostarczać łącznie ze świadectwami jakości, kartami gwarancyjnymi i protokołami odbioru technicznego.

Dostarczone na miejsce budowy materiały należy sprawdzić pod względem kompletności i zgodności z danymi producenta.

W razie stwierdzenia wad lub wystąpienia wątpliwości co do jakości materiałów należy przed ich wbudowaniem poddać je badaniom określonym przez inżyniera (dozór techniczny robót). Materiały nie spełniające wymagań nie mogą być stosowane.

Materiały nie odpowiadające wymaganiom winny być usunięte z terenu budowy.

Prace, gdzie zastosowano materiały bez akceptacji Wykonawca wykonuje na własne ryzyko. Mogą one być nie przyjęte i nie opłacone.

2.2 Przewody elektroenergetyczne.

Typ przewodów stosować zgodnie z dokumentacją techniczną i specyfikacją dokumentacji technicznej. Do wykonania instalacji elektrycznych stosować przewody izolowane do układania na stałe. Żyły przewodów wielożyłowych muszą posiadać różne barwy izolacji.

Sposób układania przewodów w instalacji musi być dostosowany do charakteru budynku oraz przeznaczenia pomieszczeń w celu ograniczenia wzajemnego wpływu instalacji elektrycznych i środowiska. Przewody instalacyjne stosować na napięcie znamionowe (750V). Stosować przewody z żyłami miedzianymi.

2.3. Przechowywanie i składowanie materiałów.

Wykonawca winien zapewnić składowanie materiałów w sposób zabezpieczony przed zanieczyszczeniami, z zachowaniem ich jakości.

Materiały powinny być przechowywane jedynie w pomieszczeniach przeznaczonych do tego celu, tj. w zamkniętych i suchych, przewietrzanych i dobrze oświetlonych.

3. Sprzęt.

Należy stosować sprzęt nie powodujący złego wpływu na bezpieczeństwo pracowników i jakość wykonywanych robót. Używany sprzęt powinien być zgodny

z ofertą Wykonawcy i posiadać świadectwa dopuszczenia do użytkowania, jeśli takowe są wymagane przepisami. Wykonawca powinien wykazać się możliwością korzystania z następujących maszyn i sprzętu: ręcznego zestawu świdrów do wiercenia poziomego otworów do □Gem,

- wciągarki mechanicznej z napędem elektrycznym 5-10 T,

4. Transport.

Należy stosować takie środki transportu, które nie wpłyną niekorzystnie na jakość transportowanych materiałów i wykonywanych robót. Stosowane środki winny być zgodne z dokumentacją, i wskazaniami Inspektora Nadzoru.

Wykonawca na bieżąco będzie usuwał na własny koszt wszelkie zanieczyszczenia na drogach publicznych i dojazdowych do budowy, spowodowane jego pojazdami. Wykonawca powinien wykazać się możliwością korzystania z następujących środków transportu:

- samochodu skrzyniowego,
- samochodu dostawczego,
- samochodu samowładowczego,

przewożone materiały i elementy powinny być układane zgodnie z warunkami transportu wydanymi przez wytwórcę dla poszczególnych materiałów i elementów oraz zabezpieczone przed ich przemieszczaniem się na środkach transportu.

5. Wykonanie robót.

5.1. Wykonawca odpowiada za prowadzenie robót zgodnie z umową, za jakość zastosowanych materiałów i wykonywanych robót zgodnie z dokumentacją projektową,

wymaganiami ST, oraz poleceniami Inspektora Nadzoru.

5.2. Instalacje natynkowe.

Trasowanie wykonywać jw.

Przejścia obwodów instalacji przez ściany, stropy muszą być chronione przed uszkodzeniami w przepustach rurowych.

Puszki osadzać na ścianach (przed tynkowaniem) w sposób trwały za pomocą kołków rozporowych.

Mocowanie puszek w ścianach i gniazd wtyczkowych w puszkach powinno zapewniać niezbędną wytrzymałość na wyciąganie wtyczki z gniazda

Pojedyncze gniazda wtyczkowe ze stykiem ochronnym należy instalować tak aby styk ten występował u góry.

Gniazda wtyczkowe należy instalować w sposób nie kolidujący z wyposażeniem pomieszczenia.

Instalacje natynkowe wykonywać przewodami płaskimi. Zagięcia i łuki w płaszczyźnie przewodu powinny być łagodne. Przewody należy mocować do podłoża za pomocą klamerek w odstępach około 50cm.

Do puszek należy wprowadzać tylko te przewody, które będą łączone w puszcze.

Zabrania się układania przewodów bezpośrednio w betonie, w warstwie wyrównawczej

podłogi, w złączach płyt itp. bez stosowania osłon rurowych.

Łączenie przewodów wykonywać w sprzęcie i osprzęcie instalacyjnym i w odbiornikach. Nie wolno stosować połączeń skręcanych. W przypadku stosowania zacisków, do których przewody są przyłączane za pomocą oczek, pomiędzy oczkiem a nakrętką oraz pomiędzy oczkami powinny znajdować się podkładki metalowe, zabezpieczone przed korozją w sposób umożliwiający przepływ prądu. Zdejmowanie izolacji i oczyszczanie przewodu nie może powodować uszkodzeń żył. Końce przewodów miedzianych (linek) powinny być zabezpieczone zaprasowanymi tulejkami lub ocynowane.

Przewody wychodzące z rur powinny być zabezpieczone przed uszkodzeniami mechanicznymi (np. przez nałożenie tulejek izolacyjnych).

Należy zapewnić równomierne obciążenie faz linii zasilających przez odpowiednie przyłączanie odbiorów 1-no fazowych. **5.3.** Montaż aparatów i odbiorników.

Aparaty i odbiorniki należy montować i przyłączać zgodnie z dokumentacją lub DTR wytwórcy.

Wprowadzanie przewodów do odbiorników stałych winno być tak wykonane aby

nie przenosiły naprężeń. Żył przewodu powinna być pozbawiona izolacji tylko na długości niezbędnej do prawidłowego połączenia z zaciskiem.

Długość żył wprowadzonych do odbiornika lub aparatu powinna umożliwiać przyłączenie ich do dowolnego zacisku.

Na żyły należy nałożyć oznaczniki wykonane z materiału izolacyjnego z wypisanymi oznaczeniami zgodnie ze schematem. Oznaczniki mocować tak, aby nie zsuwały się pod własnym ciężarem.

6. Kontrola jakości robót.

6.1. Wymagania ogólne

Wykonawca powinien zadbać, aby jakość materiałów, urządzeń i montażu była zgodna z Dokumentacją Projektową, niniejszą specyfikacją i poleceniami Inżyniera. Przed przystąpieniem do badania, Wykonawca powinien z co najmniej 7 dniowym wyprzedzeniem powiadomić Inżyniera o rodzaju i terminie badania.

Po pozytywnym zakończeniu badań lub inspekcji, Wykonawca przedstawi inżynierowi dwa egzemplarze świadectwa badań z jego wynikami.

6.2. Badania przed przystąpieniem do robót

Przed przystąpieniem do robót, Wykonawca powinien przekazać Inżynierowi wszystkie świadectwa jakości i atesty stosowanych materiałów. Materiały bez tych dokumentów nie mogą być wbudowane.

6.3. Badania w czasie wykonywania robót

6.3.1. Trasy przewodowe.

Po wytrasowaniu tras pod przewody instalacyjne, należy sprawdzić zgodność ich tras z Dokumentacją Projektową. W przypadku bruzd należy sprawdzić ich przebieg z dokumentacją jak również ich wymiary: szerokość i głębokość.

6.3.2. Układanie przewodów.

Podczas układania przewodów i po zakończeniu robót kablowych należy przeprowadzić następujące pomiary: zgodność z trasą opracowaną w dokumentacji oraz zbliżenia i skrzyżowania z innymi instalacjami.

6.3.3. Sprawdzenie ciągłości żył

Sprawdzenie ciągłości żył roboczych i powrotnych oraz zgodności faz należy wykonywać przy użyciu przyrządów o napięciu nie przekraczającym 24V. Wyniki sprawdzenia należy uznać za dodatni, jeżeli poszczególne żyły nie mają przerw oraz jeżeli poszczególne fazy na obu końcach linii są oznaczone identycznie.

6.3.4. Próba rezystancji izolacji

Pomiary rezystancji izolacji należy wykonać za pomocą megaomomierza o napięciu nie mniejszym niż 0,5kV dokonując odczytu po czasie niezbędnym do ustalenia mierzonej wartości. Rezystancja izolacji powinna być nie mniejsza niż 0,5 MQ.

7. Obmiar robót.

Jednostkami obmiaru są jednostki zgodne z kosztorysem ofertowym dla danej pozycji robót. Ilość robót określa się na podstawie dokumentacji projektowej z uwzględnieniem zmian zaakceptowanych przez Inspektora nadzoru i sprawdzonych w naturze.

8. Odbiór robót.

8.1 Odbiór końcowy.

Odbiór końcowy powinien być poprzedzony technicznym odbiorem instalacji elektrycznej. Dokonuje się po przygotowaniu przez Wykonawcę dokumentów potrzebnych do należytej oceny wykonanych robót.

Do odbioru Wykonawca winien dostarczyć protokoły badań instalacji, certyfikaty, świadectwa dopuszczenia, dokumentację powykonawczą,

Odbioru końcowego dokonuje przedstawiciel zamawiającego od wykonawcy. Podczas odbioru należy:

- sprawdzić zgodność wykonanych robót z umową, dokumentacją projektowo-kosztorysową, ST, i przepisami obowiązującymi.
- sprawdzić udokumentowanie jakości wykonanych robót odpowiednimi protokołami, sprawdzając przy tym również wykonanie zaleceń i ustaleń zawartych w protokołach prób i odbiorów.

9. Podstawa płatności.

Ogólne ustalenia dotyczące podstawy płatności podano w ST Wymagania ogólne"

pkt 9.
10.Normy

PN-IEC 60364-5-523	Sposób układania kabli.	
PN-IEC 60364-1	Kryteria doboru przewodów w instalacjach	
PN-IEC 60364-5-52	Wymagania odnośnie minimalnych przekrojów stosowanych w instalacjach.	

- PN-IEC 60364-4-41 Dobór przekroju ze względu na skuteczność ochrony przeciwporażeniowej.
- PN-IEC 60364 [18] PN-IEC 76/E-05125 PN-IEC 439-2:1997 PN-IEC 60364-1:2000 Dobór przewodów ochronnych i neutralnych Elektroenergetyczne i sygnalizacyjne linie kablowe. Rozdzielnice i sterownice niskonapięciowe. Instalacje elektryczne w obiektach budowlanych. Zakres, przedmiot i wymagania podstawowe. Instalacje elektryczne w obiektach budowlanych. Ochrona dla zapewnienia bezpieczeństwa. Ochrona przeciwporażeniowa.
- PN-IEC 60364-4-41:1999 Instalacje elektryczne w obiektach budowlanych. Ochrona dla zapewnienia bezpieczeństwa. Ochrona przed prądem przetężeniowym.
- Pr PN-IEC 60364-5-52: Instalacje elektryczne w obiektach budowlanych. Dobór i montaż wyposażenia elektrycznego. Oprzewodowanie.
- PN-IEC 60364-5-523:2001 Instalacje elektryczne w obiektach budowlanych. Dobór i montaż wyposażenia elektrycznego. Obciążalności prądowe długotrwałe przewodów.
- PN-86/E-05003/01; PN-86/E-05003/02; PN-89/E-05003/01; PN-89/E-05003/03/03 Instalacje odgromowe
- PN-88/B-01039 Wymiary obrzeży wnek dla elektroenergetycznych urządzeń rozdzielczych
- PN-IEC 60364-4-46:1999 Instalacje elektryczne w obiektach budowlanych. Ochrona dla zapewnienia bezpieczeństwa. Odłączanie izolacyjne i łączenie
- PN-IEC 60364-4-47:2001 Instalacje elektryczne w obiektach budowlanych. Ochrona dla zapewnienia bezpieczeństwa. Stosowanie środków ochrony dla zapewnienia bezpieczeństwa. Postanowienia ogólne. Środki ochrony przed porażeniem prądem elektrycznym
- PN-IEC 60364-4-443:1999 Instalacje elektryczne w obiektach budowlanych. Ochrona dla zapewnienia bezpieczeństwa. Ochrona przed przepięciami. Ochrona przed przepięciami atmosferycznymi lub łączeniowymi.
- PN-IEC 60364-5-51:2000 Instalacje elektryczne w obiektach budowlanych. Dobór i montaż wyposażenia elektrycznego. Postanowienia ogólne. Izolacje
- PN-IEC 60364-5-54:1999 Instalacje elektryczne w obiektach budowlanych. Dobór i montaż wyposażenia elektrycznego. Uziemienia i przewody ochronne Errata N 1/2001.
- PN-IEC 60364-5-523:2001 Instalacje elektryczne w obiektach budowlanych. Dobór i montaż wyposażenia elektrycznego. Obciążalność prądowa długotrwała przewodów.
- PN-IEC 60364-6-61:2000 Instalacje elektryczne w obiektach budowlanych. Sprawdzanie. Sprawdzanie odbiorcze
- PN-IEC 60364-7-701:1999 Instalacje elektryczne w obiektach budowlanych. Wymagania dotyczące specjalnych instalacji lub lokalizacji. Pomieszczenia wyposażone w wannę lub/i basen natryskowy „Warunki Techniczne Wykonania i Odbioru Robót Budowlano-Montażowych” - Instalacje elektryczne - wydanie aktualne.

11. Przepisy związane

„Warunki Techniczne Wykonania i Odbioru Robót Budowlano-Montażowych” - Instalacje elektryczne - wydanie aktualne.

**SPECYFIKACJA TECHNICZNA WYKONANIA I ODBIORU
ROBOT BUDOWLANYCH
ST.03.03**

**Roboty instalacyjne wodno-kanalizacyjne i sanitarne
KOD CPV 45330000-9**

1. Wstęp

1.1. Przedmiot SST

Przedmiotem niniejszej Specyfikacji Technicznej /ST/ są wymagania dotyczące wykonania i odbioru instalacji wodno-kanalizacyjnej związanej z realizacją zadania: **„Poprawa infrastruktury rekreacyjnej Gminy Malechowo poprzez doposażenie terenów sportowych w obiekty funkcyjne w miejscowościach: Malechówko, Żegocino i Zielenica”**..

1.2. Zakres stosowania SST

Specyfikacja Techniczna /ST/ jest stosowana jako dokument przetargowy i kontraktowy przy zleceniu i realizacji robót wymienionych w punkcie 1.1.

1.3. Zakres robót objętych SST

Ustalenia zawarte w niniejszej Specyfikacji obejmują wszystkie roboty niezbędne do wykonania instalacji wodnej i kanalizacyjnej, w tym roboty demontażowe starej instalacji oraz roboty montażowe nowej instalacji Zakres robót obejmuje:

- demontaż starej instalacji wodnej, kanalizacyjnej i urządzeń z pozostawieniem części przewodów poziomych
- trasowanie rurociągów
- dostawa urządzeń i rurociągów
- wykonanie otworów w ścianach
- wykonanie przejść przez ściany
- zakup i montaż urządzeń i rurociągów na podporach typowych
- zakup i montaż armatury
- uruchomienie i próby instalacji
- wykonanie izolacji
- odbiory częściowe i odbiór końcowy

Szczegółowy zakres prac wraz z ich obmiarem zamieszczony jest w załączonym do specyfikacji przedmiarze, kosztorysie nakładczym i opisie przedmiotu zamówienia.

1.4. Określenia podstawowe

Instalacja wodociągowa - instalacje wodociągowa stanowią układy połączonych przewodów, armatury i urządzeń służące do zaopatrywania budynku w zimną i ciepłą wodę, spełniającą wymagania jakościowe określone w przepisach odrębnych dotyczących warunków, jakim powinna odpowiadać woda do spożycia przez ludzi,

Instalacja wodociągowa wody zimnej - instalacja wody zimnej doprowadzonej z sieci wodociągowej, która rozpoczyna się bezpośrednio za zestawem wodomierza głównego.

Instalacja wodociągowa wody ciepłej - instalacja, która rozpoczyna się bezpośrednio za zaworem na zasileniu zimną wodą urządzenia do przygotowania ciepłej wody,

System kanalizacyjny - system składający się z urządzeń kanalizacyjnych i innych elementów

składowych, służący do odbierania i usuwania ścieków w sposób grawitacyjny.

Instalacja kanalizacyjna - zespół powiązanych ze sobą elementów służących do odprowadzania ścieków z obiektu budowlanego i jego otoczenia do sieci kanalizacyjnej zewnętrznej lub innego odbiornika.

Pion kanalizacyjny - główny przewód na ogół pionowy odprowadzający ścieki z urządzenia kanalizacyjnego.

Podejście kanalizacyjne - przewód łączący urządzenia sanitarne z pionem lub

przewodem odpływowym,

Przewód odpływowy - przewód odprowadzający ścieki ułożony ze spadkiem w obrębie budynku lub w gruncie poza budynkiem, do którego podłączone są przewody spustowe lub urządzenia sanitarne z najniższej kondygnacji,

Rura wywiewna - przedłużenie pionu kanalizacyjnego ponad najwyżej położonym podejściem kanalizacyjnym, stanowiące jego zakończenie i mające połączenie z atmosferą, Zawór napowietrzający - zawór, który umożliwia dopływ powietrza do systemu kanalizacyjnego, lecz uniemożliwia jego wypływ z systemu,

Szafka hydrantowa - szafka z blachy stalowej lub w postaci wnęki w ścianie, służąca do umieszczenia w niej zaworu hydrantowego oraz sprzętu pożarniczego umożliwiającego podjęcie akcji gaszenia pożaru 1.5. Ogólne wymagania dotyczące robót

1) Wykonawca robót jest odpowiedzialny za jakość wykonanych robót oraz za ich zgodność z dokumentacją techniczną, specyfikacją techniczną i obowiązującymi przepisami, w tym PN, Wymagania Techniczne.

2) Wykonawca uwzględni w kalkulacji robót wszystkie elementy niezbędne do prawidłowego działania instalacji z ewentualnymi zmianami, dostarczy także wszelkie dokumenty i zezwolenia konieczne jako załączniki do dokumentacji koniecznej do uzyskania zezwolenia na użytkowanie.

3) Wszelkie uwagi dotyczące dokumentacji, zakresu robót, sposobu wykonania muszą być zgłoszone przed podpisaniem kontraktu i wyjaśnione w sposób niebudzący wątpliwości.

2. Materiały

2.1. Ogólne wymagania dotyczące materiałów

Zastosowane materiały muszą spełniać wymogi stawiane przez obowiązujące Polskie Normy.

Materiały nie objęte Polskimi Normami muszą posiadać atesty lub aprobaty techniczne wydane przez upoważnione jednostki zgodnie z obowiązującym prawem.

Szczegółowe zestawienie materiałów znajduje się w kosztorysie nakładczym.

Wyboru konkretnego materiału oraz jego producenta dokonuje Inżynier Budowy spośród przedstawionych przez wykonawcę propozycji. Wybór ten powinien być zaakceptowany przez projektanta.

Do budowy instalacji wod. kan. stosować materiały wymienione w dokumentacji projektowej:

2.2. Składowanie materiałów

Rurociągi stalowe i z tworzyw sztucznych należy składować w pozycji leżącej w wiązkach i kręgach na płaskim równym utwardzonym podłożu zabezpieczonym przed wodą opadową oraz działaniem słońca i deszczu.

Pierwszą warstwę rur układać na podkładach drewnianych.

Rurociągi należy układać wg poszczególnych grup, wielkości i gatunków w sposób umożliwiający dostęp do poszczególnych stosów lub pojedynczych rur.

Armaturę i urządzenia należy przechowywać w pomieszczeniach suchych i zamkniętych, zabezpieczonych przed dostępem osób postronnych.

Uwaga:

Wszelkie nazwy własne produktów i materiałów przywołane w specyfikacji, opisie przedmiotu zamówienia i kosztorysie nakładczym służą określeniu pożądanego standardu wykonania i określeniu właściwości i wymogów technicznych założonych w dokumentacji technicznej dla danych rozwiązań.

3. Sprzęt

Wykonawca przystępujący do wykonania instalacji wod - kan. powinien wykazać się możliwością korzystania z właściwego sprzętu budowlanego umożliwiającego wykonanie instalacji, w tym specjalistycznego sprzętu do montażu rurociągów, podwieszni i izolacji, rusztowań do montażu rurociągów itp.

Sprzęt montażowy musi być w pełni sprawny i dostosowany do technologii wykonania, warunków wykonywania robót oraz racjonalnego wykorzystania na budowie.

4. Transport

Rury, kształtki i armatura mogą być przewożone dowolnymi środkami transportu.

Materiały należy układać równomiernie na całej powierzchni ładunkowej, obok siebie i zabezpieczyć przed możliwością przesuwania się podczas transportu.

Rury powinny być układane w pozycji poziomej wzdłuż środka transportu.

Wyładunek rur powinien odbywać się z zachowaniem wszelkich środków ostrożności uniemożliwiających uszkodzenie rur.

Rur nie wolno zrzucać ze środków transportowych, lecz rozładowywać po pochyłych legarach. Podczas załadunku i wyładunku rur oraz armatury należy ściśle przestrzegać wymagań producenta oraz przepisów aktualnie obowiązujących w publicznym transporcie drogowym i kolejowym.

5. Wykonanie robot

5.1. Roboty instalacyjno-montażowe

5.1.1. Wymagania ogólne

Przewody należy układać zgodnie z wymaganiami określonymi w Warunkach technicznych wykonania i odbioru robót budowlano - montażowych. Cz. II. Instalacje sanitarne i przemysłowe.

Technologia układania przewodów powinna zapewnić utrzymanie trasy i spadków zgodnie z dokumentacją projektową.

Spadek przewodu należy kontrolować za pomocą specjalistycznego sprzętu (niwelatora, poziomicy).

Przy montażu wszelkiej armatury należy przestrzegać zaleceń producenta.

Załamanie trasy przewodu powinno być wykonywane przy pomocy odpowiednich kształtek: łuków lub kolan.

5.1.2. Montaż przewodów INSTALACJA WODOCIĄGOWA

Przewody wodociągowe należy prowadzić w bruzdach ściennych lub przestrzeni sufitu podwieszanego po ścianach zgodnie z projektem.

Spadki przewodów powinny zapewniać możliwość odwodnienia instalacji oraz możliwość odpowietrzenia przez najwyżej położone punkty czerpalne.

Nie wolno prowadzić przewodów wodociągowych, kanalizacyjnych i ciepłej wody powyżej przewodów elektrycznych.

Odległość zewnętrznej powierzchni rury wodociągowej lub jej izolacji od ściany stropu, podłogi powinna wynosić co najmniej: -dla _ 25-3 cm -dla _ 32 - 50 - 5 cm -dla _ 65 - 80 - 7 cm

Minimalne odległości przewodów wody zimnej i ciepłej od przewodów elektrycznych - 10 cm. Przewody prowadzone obok siebie, powinny być ułożone równolegle. Przewody pionowe należy prowadzić tak, aby maksymalne odchylenie od pionu nie przekroczyło 1 cm na kondygnację.

Podejścia wody zimnej i ciepłej powinny być dodatkowo mocowane przy punktach poboru wody.

Połączenia rur ocynkowanych gwintowanych należy uszczelniać przy pomocy taśmy teflonowej. Nie wolno stosować minii. Zmiany kierunków wykonywać wyłącznie przy pomocy łączników.

Niedopuszczalne jest gięcie rur stalowych.

Przewody należy mocować do elementów konstrukcji budynku za pomocą uchwytów lub wsporników. Pomiędzy przewodem a obejmą uchwytu lub wspornika należy stosować podkładki elastyczne.

Należy stosować typowe podwieszenia .

Konstrukcja uchwytów lub wsporników powinna zapewnić łatwy i trwały montaż instalacji, odizolowanie od przegród budowlanych i ograniczenie rozprzestrzeniania się

drgań i hałasów w przewodach i przegrodach budowlanych.

Podejścia wody zimnej i ciepłej powinny być dodatkowo mocowane przy punktach poboru wody.

Przy przejściu rury przewody przez przegrodę budowlaną (stropy i ściany) należy stosować przepust w tulei ochronnej. Średnica tulei ochronnej powinna być większa od średnicy zewnętrznej rury przewodu:

-co najmniej o 2 cm, przy przejściu przez przegrodę pionową, -co najmniej o 1 cm, przy przejściu przez strop.

Tuleja ochronna powinna być dłuższa niż grubość przegrody o około 2 cm każdej strony. Montaż rur z PE należy prowadzić zgodnie z wytycznymi Producenta.

INSTALACJA KANALIZACYJNA

Nowe odcinki poziomów kanalizacyjnych włączyć do istniejącej instalacji ułożonej pod posadzką.

Rury układać na podsypce piaskowej grubości minimum 10 cm, wg zaleceń producenta. Uszczelnienia w kielichach na uszczelki dopuszczone do stosowania w sieciach kanalizacyjnych.

Przewody kanalizacyjne należy układać pod posadzką równolegle i prostopadle do ścian. Wszystkie przejścia rurociągów przez przegrody budowlane należy wykonywać w tulejach ochronnych.

Piony i podejścia kanalizacji sanitarnej należy wykonywać z rur PVC, typ „U” oraz PCV.

5.1.3. Montaż urządzeń

Montaż urządzeń ma być dokonany zgodnie z Warunkami technicznymi wykonania i odbioru oraz z instrukcją producenta.

5.1.4. Montaż armatury

Armatura powinna odpowiadać warunkom pracy instalacji.

Przed zainstalowaniem armatury należy usunąć z niej zaślepienia i ewentualne zanieczyszczenia.

Armatura po sprawdzeniu prawidłowości działania, powinna być tak instalowana, żeby była dostępna do obsługi i konserwacji.

Armaturę na przewodach należy tak instalować, żeby kierunek przepływu wody instalacyjnej był zgodny z oznaczeniem kierunku przepływu na armaturze.

5.1.5. Badanie i uruchamianie instalacji

Instalacje wody zimnej i ciepłej należy poddać próbie szczelności.

Próba szczelności powinna być przeprowadzona zgodnie z wymogami określonymi w Warunkach technicznych wykonania i odbioru robót budowlano - montażowych. Cz. II. Instalacje sanitarne i przemysłowe.

Szczelność odcinka przewodu bez względu na średnice powinna być taka, aby przy próbie hydraulicznej ciśnienie wykazane na manometrze nie spadło w ciągu 30 min. Poniżej wartości ciśnienia próbnego.

Przed hydrauliczną próbą szczelności przewód należy od zewnątrz oczyścić. W czasie badania powinien być umożliwiony dostęp do złączy ze wszystkich stron.

Końcówki przewodu oraz wszystkie odgałęzienia powinny być zamknięte za pomocą odpowiednich zaślepek z uszczelnieniem a przewód na całej długości powinien być zabezpieczony przed przesunięciem w planie i profilu.

Na badanym odcinku nie powinna być instalowana armatura przed przeprowadzeniem próby szczelności.

Ciśnienie próbne odcinka przewodu należy przyjąć wyższe od najwyższego występującego w badanym odcinku przewodu ciśnienia roboczego.

Wielkość ciśnienia próbnego powinna być zgodna z wymaganiami producenta oraz aprobatą techniczną.

Wysokość ciśnienia próbnego powinien wskazywać manometr przy pompie hydraulicznej. Ciśnienie próbne całego przewodu niezależnie od średnicy należy

przyjąć równe maksymalnemu występującemu w badanym przewodzie ciśnieniu roboczemu. Po zakończeniu budowy przewodu i pozytywnych wynikach prób szczelności należy dokonać jego płukania, używając do tego czystej wody.

Prędkość przepływu wody powinna być tak dobrana, aby mogła wypłukać wszystkie zanieczyszczenia mechaniczne z przewodu.

Przewód można uznać za dostatecznie wypłukany, jeżeli wypływająca z niego woda jest przezroczysta i bezbarwna. 5.1.6. Podłączenie instalacji

Instalacje wody zimnej należy włączyć w istniejący przewód w piwnicy budynku a ciepła do wymiennika zlokalizowanego w węźle cieplnym.

Kanalizacje sanitarna należy podłączyć do istniejącej kanalizacji wewnątrz budynku.

6. Kontrola jakości robot

Kontrola jakości robót związanych z wykonaniem instalacji powinna być przeprowadzona w czasie wszystkich faz robót zgodnie z wymaganiami Polskich Norm i „Warunkami technicznymi wykonania i odbioru robót budowlano-montażowych. Tom II Instalacje sanitarne i przemysłowe”.

Każda dostarczona partia materiałów powinna być zaopatrzona w świadectwo kontroli jakości producenta.

Wyniki przeprowadzonych badań należy uznać za dodatnie, jeżeli wszystkie wymagania dla danej fazy robót zostały spełnione. Jeśli którekolwiek z wymagań nie zostało spełnione, należy daną fazę robót uznać za niezgodną z wymaganiami normy i po dokonaniu poprawek przeprowadzić badanie ponownie.

7. Obmiar robot

Ogólne wymagania dotyczące obmiaru podano w specyfikacji technicznej „Wymagania ogólne”.

Jednostka obmiarowa jest metr przewodu instalacyjnego dla danej średnicy oraz sztuka lub komplet zamontowanej armatury lub urządzenia.

8. Odbiór robot

Odbioru robót, polegających na wykonaniu instalacji wod. kan. należy dokonać zgodnie z „Warunkami technicznymi wykonania i odbioru robót budowlano-montażowych. Tom II Instalacje sanitarne i przemysłowe” oraz norma PN-64/B-10400.

Przy odbiorze końcowym powinny być dostarczone następujące dokumenty:

- Dokumentacja projektowa z naniesionymi na niej zmianami i uzupełnieniami w trakcie wykonywania robót,
- Dziennik budowy,
- dokumenty dotyczące jakości wbudowanych materiałów (świadectwa jakości wydane przez dostawców materiałów),
- protokoły wszystkich odbiorów technicznych częściowych,
- protokół przeprowadzenia próby szczelności całej instalacji, Przy odbiorze końcowym należy sprawdzić:
- zgodność wykonania z Dokumentacją projektową oraz ewentualnymi zapisami w Dzienniku budowy dotyczącymi zmian i odstępstw od Dokumentacji projektowej,
- protokoły z odbiorów częściowych i realizację postanowień dotyczącą usunięcia usterek,
- aktualność Dokumentacji projektowej (czy przeprowadzono wszystkie zmiany i uzupełnienia),
- protokoły badań szczelności instalacji.

9. Podstawa płatności

- Ogólne ustalenia dotyczące podstawy płatności podano w ST Wymagania ogólne" pkt 9.

10. Przepisy związane

- PN - 92/B - 01706 - Instalacje wodociągowe. Wymagania w projektowaniu.
- PN - 92/B - 01707 - Instalacje kanalizacyjne. Wymagania w projektowaniu.

- PN - 92/B - 10735 - Przewody kanalizacyjne. Wymagania związane z odbiorem.
- PN - 81/B - 10700/00 - Instalacje wewnętrzne wodociągowe i kanalizacyjne. Wymagania i badania przy odbiorze. Wspólne wymagania i badania.
- PN - 81/B - 10700/01 - Instalacje wewnętrzne wodociągowe i kanalizacyjne. Wymagania i badania przy odbiorze. Instalacje kanalizacyjne.
- PN - 81/B - 10700/02 - Instalacje wewnętrzne wodociągowe i kanalizacyjne. Wymagania i badania przy odbiorze. Przewody wody zimnej i ciepłej z rur stalowych.
- PN - 81/B - 10700/04 - Instalacje wewnętrzne wodociągowe i kanalizacyjne. Wymagania i badania przy odbiorze. Przewody wody zimnej z PE.
- PN - B - 10720:1998 - Wodociągi. Zabudowa zestawów wodomierzowych w instalacjach. Wymagania i badania przy odbiorze.
- PN - H-74200:1998 - Rury stalowe ze szwem gwintowane
- PN - EN 1329-1:2001 - Systemy przewodowe z tworzyw sztucznych do odprowadzania nieczystości i ścieków (o niskiej i wysokiej temperaturze) wewnątrz konstrukcji budowli Niezmiękczonego polichlorek winylu) (PVC-U) -- Część 1: Wymagania dotyczące rur, kształtek i systemu
- PN-EN ISO 15874-1 Systemy przewodów rurowych z tworzyw sztucznych do instalacji wody ciepłej i zimnej - Polipropylen (PP) - Część 1: Wymagania ogólne
- PN-EN ISO 15874-2 Systemy przewodów rurowych z tworzyw sztucznych do instalacji wody ciepłej i zimnej - Polipropylen (PP) - Część 2: Rury
- PN-EN ISO 15874-3 Systemy przewodów rurowych z tworzyw sztucznych do instalacji wody ciepłej i zimnej - Polipropylen (PP) - Część 3: Kształtki
- Dz. U. Nr 8 z dn. 31.01.2002r. - Rozporządzenie Ministra Infrastruktury w sprawie przeciętnych norm zużycia wody - poz. 70 z dn. 14.01.2002r.
- Dz. U. Nr 129 z dn. 14.08.2002r. - Rozporządzenie Ministra Infrastruktury w sprawie sposobu realizacji obowiązków dostawców ścieków przemysłowych oraz warunków wprowadzenia ścieków do urządzeń kanalizacyjnych - poz. 1108 z dn. 20.07.2002r.
- Dz. U. Nr 75 z dnia 12.04.2002r.- Rozporządzenie Ministra Infrastruktury sprawie warunków technicznych jakim powinny odpowiadać budynki i ich usytuowanie - poz. 690 z dn. 15.06.2002r.
- „Warunki techniczne wykonania i odbioru robót budowlano - montażowych cz. II - Roboty instalacji sanitarnych i przemysłowych”.
- Wymagania techniczne COBTRI INSTAL - zeszyt 1 - Zabezpieczenie wody przed wtórnym zanieczyszczeniem.
- Wymagania techniczne COBTRI INSTAL - zeszyt 7 - Warunki techniczne wykonania i odbioru instalacji wodociągowych.

**SPECYFIKACJA TECHNICZNA WYKONANIA I ODBIORU
ROBOT BUDOWLANYCH
ST.03.04**

Izolacje przeciwwilgociowe KOD CPV 45320000-6

1. Wstęp

1.1. Przedmiot ST

Przedmiotem niniejszej Specyfikacji są wymagania dotyczące wykonania robót związanych z wykonywaniem izolacji przeciwwodnej i przeciwwilgociowej związanych z realizacją zadania: : „**Poprawa infrastruktury rekreacyjnej Gminy Malechowo poprzez doposażenie terenów sportowych w obiekty funkcyjne w miejscowościach: Malechówko, Żegocino i Zielenica**”.

1.2. Zakres stosowania Specyfikacji

Specyfikacja jest stosowana jako dokument kontraktowy przy zlecaniu i realizacji robót wymienionych w punkcie 1.1.

1.3. Zakres robót objętych Specyfikacją

Ustalenia zawarte w niniejszej specyfikacji dotyczą prowadzenia robót związanych z wykonaniem izolacji:

- przeciwwilgociowych i przeciwwodnych części konstrukcji stykających się z gruntem
- przeciwwilgociowych podposadzkowych

Zakres i ilość wymienionych robót określa projekt i załączone do projektu przedmiary.

1.4. Określenia podstawowe

Izolacja - warstwa, która utrudnia określone wzajemne oddziaływanie dwóch środowisk (układów).

Izolacja przeciwwilgociowa i przeciwwodna - izolacja chroniąca konstrukcje stykające się z gruntem przed wilgocią

-izolacja pionowa ścian - chroni ściany piwnic przed wilgocią, wodą opadową i gruntową. -izolacja pozioma ścian - chroni ściany przed kapilarnym podciąganiem wody. Układa się ją najczęściej w dwóch miejscach: na ławach fundamentowych i w ścianach piwnic nad stropem. -izolacja przeciwwilgociowa - na przykład w postaci lakierów bitumicznych, smoły węglowej, asfaltu lanego, papy smołowej na lepiku, zabezpieczająca budowle, pomieszczenia lub urządzenia przed przenikaniem wody i wilgocią.

Warstwy izolacyjne, w zależności od funkcji jaka mają spełniać, mogą być: przeciwwilgociowe, parochronne, wodoszczelne.

Izolacje przeciwwilgociowe wykonuje się na podłożach leżących bezpośrednio na gruncie w celu zabezpieczenia podłogi przed wodą lub wilgocią gruntową.

Izolacje parochronne wykonuje się w przypadku, gdy w sąsiadujących ze sobą pomieszczeniach występują znaczne różnice temperatury, wilgotności i prężności pary wodnej. Izolacje wodoszczelne wykonuje się w pomieszczeniach, w których podłoga może być narażona na zalewanie wodą.

System - zbiór elementów wyróżnionych ze względu na zachodzące między nimi powiązania. Pozostałe określenia są zgodne z obowiązującymi Polskimi Normami oraz z definicjami podanymi w ST „Wymagania ogólne”

1.5. Ogólne wymagania dotyczące robót

Wykonawca robót jest odpowiedzialny za jakość ich wykonania oraz za zgodność z dokumentacją projektową, ST i obowiązującymi normami. Ponadto Wykonawca wykona roboty zgodnie z poleceniami Inwestora..

Ogólne wymagania dotyczące robót podano w ST-. "Wymagania ogólne".

2. Materiały

Dla zastosowanych materiałów izolacyjnych są wymagane aprobaty techniczne

dopuszczające do stosowania w budownictwie. Materiały muszą uzyskać aprobatę Inwestora. Izolacje przeciwwilgociowe i przeciwwodne określone w dokumentacji projektowej min. -izolacje poziome przeciwwilgociowe z folii płynnej Jednoskładnikowa - gotowa do użycia, bezrozpuszczalnikowa i nieprzepuszczająca wody -masa uszczelniająca dająca trwale elastyczne uszczelnienie bezspoinowe i bezszcelinowe. Płynna folia jest wodną dyspersją zawierającą żywicę akrylową, wypełniacze i dodatki modyfikujące.

3. Sprzęt

Ogólne wymagania dotyczące sprzętu podano w Specyfikacji - „Wymagania ogólne”. Wykonawca przystępujący do wykonywania izolacji przeciwwodnych. powinien wykazać się możliwością korzystania z elektronarzędzi i drobnego sprzętu budowlanego.

4. Transport

Ogólne wymagania dotyczące transportu podano w Specyfikacji ST- „Wymagania ogólne”. Załadunek, transport, rozładunek i składowanie materiałów do wykonania warstw ochronnych powinny odbywać się tak, aby zachować ich dobry stan techniczny. Materiały powinny być składowane starannie na suchym podkładzie, w pomieszczeniach krytych i zamkniętych. Na stanowisku roboczym odkrytym materiały te należy układać na podkładzie z desek lub płyt betonowych i przykrywać szczelnie brezentem lub folią. Przechowywanie w magazynach półotwartych lub zamkniętych, suchych i przewiewnych, zabezpieczonych przed opadami atmosferycznymi.

Opakowania należy ustawiać w pozycji stojącej ściśle jedno obok drugiego najwyżej w dwóch warstwach tak, aby tworzyły zwarta całość zabezpieczoną dodatkowo listwami przed ewentualnym przesunięciem i uszkodzeniem.

Izolacje z mas bitumicznych dostępnych w beczkach stalowych, należy transportować w pozycji leżącej, otworem wylewowym do góry, zabezpieczając beczki przed możliwością toczenia i ocierania się.

Beczki te można przy przeładunku przetaczać, lecz w sposób bardzo ostrożny celem uniknięcia ewentualnego otworzenia się beczki.

Rolki papy należy przechowywać w pomieszczeniach krytych, chroniących papę przed zawilgoceniem, działaniem promieni słonecznych i z dala od grzejników. Rolki należy ustawiać w stosy w pozycji stojącej w jednej warstwie.

Transport materiałów izolacyjnych należy wykonywać zgodnie z wymogami aktualnej normy Środki transportu powinny zabezpieczać załadowane wyroby przed wpływami atmosferycznymi. Materiały powinny być pakowane, przechowywane i transportowane w sposób wskazany w normach państwowych lub świadectwach ITB.

Rolki papy należy przewozić krytymi środkami transportu, ładowane w jednej warstwie, w pozycji stojącej obok siebie bez luzu, zabezpieczone przed przewróceniem się i uszkodzeniem.

5. Wykonanie robót

Ogólne wymagania dotyczące wykonania robót podano w ST - „Wymagania ogólne”.

5.1. Przygotowanie powierzchni pod izolacje

Podłoża pod izolacje przeciwwodne - wypełnienie ubytków i wyrównanie powierzchni izolowanych oraz sfazowanie naroży:

- przed rozpoczęciem prac pomieszczenia powinny być oczyszczone z gruzu i odpadów.
- podłoże pod izolacje powinno być suche i czyste, bez luźnych ziaren, kurzu itp.
- podkład zawilgocony i przemarznięty nie może być gruntowany.

podczas tej fazy budowy woda nie może dostać się pomiędzy podłoże a powłokę gruntową. Luźne fragmenty podłoża należy usunąć. Wyprawy tynkarskie powinny być

zatarte na ostro, nie mogą być wygładzane, ponadto muszą być stwardniałe.

5.2. Sposób wykonania izolacji przeciwwodnej i przeciwwilgociowej

5.2.1. Gruntowanie

Gruntowanie zastosowanych izolacji przeciwwodnych należy przeprowadzać w temperaturze powyżej 5°C i poniżej 35°C lub z zaleceniami producenta. Przy gruntowaniu podkład powinien być suchy, a jego wilgotność nie powinna przekraczać 5%. W elementach nowobudowanych gruntowanie można rozpocząć nie wcześniej jak po 21 dniach od ukończenia betonowania. Zaleca się jednak, aby beton był co najmniej 28 dniowy.

5.2.2 Właściwa izolacja

Płynną folię nanosić bezpośrednio z pojemnika - używając odpowiedniego pędzla, wałka lub szpachli - równomierną grubością warstwy. Do uzyskania zalecanej grubości warstwy (2 mm) konieczne jest 2-krotne naniesienie folii.

Nanoszenia kolejnej powłoki dokonywać po odpowiednim przeschnięciu poprzedniej. Styki ścian i podłóg zazbroić taśmą uszczelniającą, natomiast przy wpustach rur instalacyjnych czy innych wystających lub wklęsłych detalach zastosować manszety lub kołnierze uszczelniające.

Naroża - styki posadzek ze ścianami, szczeliny dylatacyjne i połączenia powierzchni różnomateriałowych należy zabezpieczyć przez wklejenie elastycznej, odpornej na rozrywanie taśmy uszczelniającej.

Wklejenie wykonuje się w następujący sposób:

- wzdłuż szczeliny dylatacyjnej, naroża po obu stronach krawędzi (wcześniej zagruntowanych) nanieść preparat uszczelniający płynną folię o szerokości co najmniej 2 cm większej od szerokości taśmy,
- ułożyć taśmę na świeżym uszczelnieniu, równomiernie i bez fałd,
- docisnąć taśmę i po wyschnięciu jeszcze raz powlec ją płynną folią,
- szerokość zakładki przy łączeniu taśmy powinna wynosić co najmniej niż 10 cm (zakłady skleić preparatem płynna folia,

Przy uszczelnianiu szczelin dylatacyjnych między pracującymi elementami taśmę uszczelniającą należy ułożyć w szczelinie w formie litery Q wklejając wg procedury jw. i wciskając dodatkowo we wklęsłość sznur polipropylenowy o średnicy dostosowanej do szerokości szczeliny dylatacyjnej.

6. Kontrola jakości robót

Ogólne zasady kontroli jakości robót podano w Specyfikacji ST-„Wymagania ogólne”

6.1. Zasady kontroli jakości robót

Należy sprawdzić zgodność rzeczywistych warunków wykonania robót hydroizolacyjnych z warunkami określonymi w Specyfikacji z potwierdzeniem ich w formie wpisu do dziennika budowy. Przy każdym odbiorze robót zanikających należy stwierdzić ich jakość w formie protokołów odbioru robót lub wpisów do dziennika budowy.

Warunki badań materiałów izolacyjnych i innych materiałów powinny być wpisywane do dziennika budowy i akceptowane przez Inspektora nadzoru.

6.2. Odbiory międzyoperacyjne

Odbiorom międzyoperacyjnym podlegają następujące prace:

- przygotowanie powierzchni do gruntowania
- zagruntowanie powierzchni
- położenie każdej warstwy izolacji
- ciągłość warstw

Odbiór każdego etapu powinien być potwierdzony wpisem do dziennika budowy. Odbioru dokonuje Inspektor nadzoru na podstawie zgłoszenia Wykonawcy. 6.3. BHP i

ochrona środowiska. Przy zastosowaniu materiałów systemowych ściśle przestrzegać instrukcji BHP dostarczonej przez producenta.

7. Obmiar robót

Ogólne zasady obmiaru robót podano w ST „Wymagania ogólne”.

Jednostka obmiarowa jest m² (metr kwadratowy) powierzchni wykonanych robót izolacyjnych. Wielkości obmiarowe izolacji określa się na podstawie dokumentacji projektowej z uwzględnieniem zmian zaakceptowanych przez Inżyniera i sprawdzonych w naturze.

8. Odbiór robót

Ogólne zasady odbioru robót podano w ST- „Wymagania ogólne”.

Odbiór podłoża należy przeprowadzić bezpośrednio przed przystąpieniem do robót.

Roboty uznaje się za wykonane zgodnie z dokumentacją projektową. ST i wymaganiami

Inwestora, jeżeli wszystkie pomiary i badania dały wyniki pozytywne

Sprawdzeniu podlega:

- zgodność z dokumentacją techniczną.
- rodzaj zastosowanych materiałów,
- przygotowanie podłoża,
- prawidłowość wykonania izolacji,
- sprawdzenie wytrzymałości, równości, czystości i stanu wilgotności podłoża lub podkładu.
- sprawdzenie ciągłości warstwy izolacyjnej i dokładności jej połączenia z podłożem. - sprawdzenie dokładności obrobienia naroży, miejsc przebicia izolacji przez rury, wpusty podłogowe itp.,
- sprawdzenie czy materiał izolacyjny nie uległ zawilgoceniu.

Odbiór materiałów izolacyjnych powinien obejmować sprawdzenie zgodności dostarczonych materiałów z dokumentacją projektową oraz sprawdzenie właściwości technicznych tych materiałów z wystawionymi atestami wytwórcy. Nie dopuszcza się stosowania do robót izolacyjnych materiałów których właściwości techniczne nie odpowiadają wymaganiom przedmiotowych norm lub świadectw ITB. Nie należy stosować również materiałów przeterminowanych.

9. Podstawa płatności

Cena za wykonanie 1 m² izolacji obejmuje:

- zakup i dostarczenie materiałów do wykonania izolacji
- przygotowanie powierzchni do gruntowania
- zagruntowanie powierzchni
- położenie warstwy izolacyjnej
- wykonanie badań i testów zgodnie ze Specyfikacją -uporządkowanie stanowiska po robotach

10. Przepisy związane

10.1. Normy:

PN-EN 13111:2002 Elastyczne wyroby wodochronne. Wyroby podkładowe do pokryć dachowych i ścian. Określenie odporności na przesiekanie wody.

PN (EN-PN) lub odpowiednie normy krajów UE w zakresie przyjętym przez polskie prawodawstwo

**SPECYFIKACJA TECHNICZNA WYKONANIA I ODBIORU
ROBÓT BUDOWLANYCH
ST.04.01**

Roboty w zakresie stolarki budowlanej KOD CPV 45421000-4

1. Wstęp.

1.1. Przedmiot SST.

Przedmiotem niniejszej szczegółowej specyfikacji technicznej są wymagania dotyczące wykonania i odbioru stolarki drzwiowej związanej z realizacją zadania: : „**Poprawa infrastruktury rekreacyjnej Gminy Malechowo poprzez doposażenie terenów sportowych w obiekty funkcyjne w miejscowościach: Malechówko, Żegocino i Zielenica**”.

1.2. Zakres stosowania SST.

Szczegółowa specyfikacja techniczna jest stosowana jako dokument przetargowy i kontraktowy przy zlecaniu i realizacji robót wymienionych w pkt. 1.1.

1.3. Zakres robót objętych SST.

Roboty, których dotyczy specyfikacja, obejmują wszystkie czynności umożliwiające i mające na celu wykonanie montażu stolarki drzwiowej

Szczegółowy zakres prac wraz z ich obmiarem zamieszczony jest w załączonym do specyfikacji przedmiarze i opisie przedmiotu zamówienia.

1.4. Określenia podstawowe.

Określenia podane w niniejszej SST są zgodne z obowiązującymi odpowiednimi normami.

1.5. Ogólne wymagania dotyczące robót.

Wykonawca robót jest odpowiedzialny za jakość ich wykonania oraz za zgodność z dokumentacją projektową, SST i poleceniami Inspektora nadzoru.

2. Materiały.

Wbudować należy stolarkę kompletnie wykończoną wraz z okuciami i powłokami malarskimi.

2.1. Stolarka drzwiowa PCV

2.2. Stolarka drzwiowa PCV

2.3. Okucia budowlane.

Każdy wyrób stolarki budowlanej powinien być wyposażony w okucia zamykające, łączące, zabezpieczające i uchwytoowo-osłonowe.

Okucia powinny odpowiadać wymaganiom norm państwowych, a w przypadku braku takich norm - wymaganiom określonym w świadectwie ITB dopuszczającym do stosowania wyroby stolarki budowlanej wyposażone w okucie, na które nie została ustanowiona norma. Okucia stalowe powinny być zabezpieczone fabrycznie trwałymi powłokami antykorozyjnymi. Okucia nie zabezpieczone należy, przed ich zamocowaniem, pokryć minią ołowianą lub farbą ftalową, chromianową przeciwrzewną.

2.4. Ścianki wg rysunków

Uwaga:

Wszelkie nazwy własne produktów i materiałów przywołane w specyfikacji, opisie przedmiotu zamówienia i kosztorysie nakładczym służą określeniu pożądanego standardu wykonania i określeniu właściwości i wymogów technicznych założonych w dokumentacji technicznej dla danych rozwiązań.

3. Sprzęt.

Roboty można wykonać przy użyciu dowolnego typu sprzętu.

4. Transport.

Każda partia wyrobów przewidziana do wysyłki powinna zawierać wszystkie elementy przewidziane normą lub projektem indywidualnym. Okucia nie zamontowane do wyrobu przechowywać i transportować w odrębnych opakowaniach. Elementy do transportu należy zabezpieczyć przed uszkodzeniem przez odpowiednie opakowanie. Zabezpieczone przed uszkodzeniem elementy przewozić w miarę możliwości przy użyciu palet lub jednostek kontenerowych. Elementy mogą być przewożone dowolnymi środkami transportu, oraz zabezpieczone przed uszkodzeniami, przesunięciem lub utratą stateczności.

5. Wykonanie robót.

5.1. Przygotowanie ościeży.

5.1.1. Przed osadzeniem stolarki należy sprawdzić dokładność wykonania ościeże, do którego ma przylegać ościeżnica. W przypadku występujących wad w wykonaniu ościeża lub zabrudzenia powierzchni ościeża, ościeże należy naprawić i oczyścić.

5.2. Osadzanie i uszczelnianie stolarki. 5.2.1. Osadzanie stolarki okiennej

- * W sprawdzone i przygotowane ościeże należy wstawić stolarkę na podkładkach lub listwach. Elementy kotwiące osadzić w ościeżach.
- * Uszczelnienie ościeży należy wykonać kitem trwale plastycznym, a szczelinę przykryć listwą.
- * Ustawienie okna należy sprawdzić w pionie i w poziomie. Dopuszczalne odchylenie od pionu powinno być mniejsze od 1 mm na 1 m wysokości okna, nie więcej niż 3 mm.

Różnice wymiarów po przekątnych nie powinny być większe od

- 2 mm przy długości przekątnej do 1 m,
- 3 mm przy długości przekątnej do 2 m,
- 4 mm przy długości przekątnej powyżej 2 m.

* Zamocowane okno należy uszczelnić pod względem termicznym przez wypełnienie szczeliny między ościeżem a ościeżnicą materiałem izolacyjnym dopuszczonym do stosowania do tego celu świadectwem ITB. Zabrania się używać do tego celu materiałów wydzielających związki chemiczne szkodliwe dla zdrowia ludzi.

- * Osadzone okno po zmontowaniu należy dokładnie zamknąć.
- * Osadzenie parapetów wykonywać po całkowitym osadzeniu i uszczelnieniu okien.

5.2.2. Osadzanie stolarki drzwiowej

- * Dokładność wykonania ościeży powinna odpowiadać wymogom dla robót murowych.
- * Ościeżnice mocować za pomocą kotew lub haków osadzonych w ościeżu. Ościeżnice należy zabezpieczyć przed korozją biologiczną od strony muru.
- * Szczeliny między ościeżnicą a murem wypełnić materiałem izolacyjnym dopuszczonym do tego celu świadectwem ITB.
- * Przed trwałym zamocowaniem należy sprawdzić ustawienie ościeżnic w pionie i poziomie
- * Po zmontowaniu dokładnie zamknąć i sprawdzić luzy.

6. Kontrola jakości.

6.1. Zasady kontroli jakości powinny być zgodne z wymogami PN-88/B-10085 dla stolarki okiennej i drzwiowej, PN- 72/B-10180 dla robót szklarskich.

6.2. Ocena jakości powinna obejmować:

- sprawdzenie zgodności wymiarów,
- sprawdzenie zgodności elementów odtwarzanych z elementami dostarczonymi do odwzorowania,
- sprawdzenie jakości materiałów z których została wykonana stolarka,
- sprawdzenie prawidłowości wykonania z uwzględnieniem szczegółów konstrukcyjnych,
- sprawdzenie działania skrzydeł i elementów ruchomych, okuć oraz ich funkcjonowania,

- sprawdzenie prawidłowości zmontowania i uszczelnienia. Roboty podlegają odbiorowi.

7. Obmiar robót.

Jednostkami obmiaru są:

jednostki zgodne z kosztorysem ofertowym dla danej pozycji robót.

Ilość robót określa się na podstawie dokumentacji projektowej z uwzględnieniem zmian zaaprobowanych przez Inspektora nadzoru i sprawdzonych w naturze.

8. Odbiór robót.

Wszystkie roboty wymienione podlegają zasadom odbioru robót zanikających.

Odbiór obejmuje wszystkie materiały podane w punkcie 2, oraz czynności wyszczególnione w punkcie 5

9. Podstawa płatności.

Ogólne ustalenia dotyczące podstawy płatności podano w ST Wymagania ogólne" pkt 9.

10. Przepisy związane.

PN-B-10085:2001 Stolarka budowlana. Okna i drzwi. Wymagania i badania.

PN-72/B-10180 Roboty szklarskie. Warunki i badania techniczne przy odbiorze.

PN- 78/B-1 3050 Szkło płaskie walcowane. PN- 75/B-94000 Okucia budowlane. Podział.

PN-C-81 901 :2002 Farby olejne do gruntowania ogólnego stosowania.

PN-C-81 901 :2002 Farby olejne i ftalowe nawierzchniowe ogólnego stosowania.

PN-EN 20140-3:1999 Akustyka — Pomiary izolacyjności akustycznej w budynkach i izolacyjności akustycznej elementów budowlanych — Pomiary laboratoryjne izolacyjności od dźwięków powietrznych elementów budowlanych

PN-EN ISO 717-1:1999 Akustyka. Ocena izolacyjności akustycznej w budynkach i izolacyjności akustycznej elementów budowlanych. Izolacyjność od dźwięków powietrznych PN-B-05000: 1996 Stolarka budowlana. Pakowanie, przechowywanie i transport

SZCZEGÓŁOWA SPECYFIKACJA TECHNICZNA WYKONANIA I ODBIORU ROBÓT BUDOWLANYCH

ST.04.02

Kładzenie glazury KOD CPV 45431200-9

1. Wstęp

1.1. Przedmiot ST

Przedmiotem niniejszej ST są wymagania szczegółowe dotyczące wykonania i odbioru robót kładzenia glazury związanych z realizacją zadania: : „**Poprawa infrastruktury rekreacyjnej Gminy Malechowo poprzez doposażenie terenów sportowych w obiekty funkcyjne w miejscowościach: Malechówko, Żegocino i Zielenica**”.

1.2. Zakres stosowania ST

Szczegółowa specyfikacja techniczna (ST) stanowi dokument przetargowy i kontraktowy przy zleceniu i realizacji robót, które zostaną zrealizowane w ramach zadania .

1.3. Zakres robót objętych ST

Ustalenia zawarte w niniejszej SST dotyczą zasad prowadzenia robót w zakresie kładzenia glazury występujących w budynku.

Szczegółowy zakres prac wraz z ich obmiarem zamieszczony jest w załączonym do specyfikacji przedmiarze i opisie przedmiotu zamówienia.

1.4. Określenia podstawowe

Określenia używane w niniejszej ST są zgodne z obowiązującymi odpowiednimi normami oraz z określeniami podanymi w ST- „Wymagania ogólne”

1.5. Ogólne wymagania dotyczące Robót

Wykonawca Robót jest odpowiedzialny za jakość ich wykonania oraz za zgodność z dokumentacją projektową, ST.

Ogólne wymagania dotyczące Robót podano w ST- "Wymagania ogólne".

Prace powinny być wykonane zgodnie z dokumentacją projektową i z zachowaniem wymagań niniejszej ST.

Niezbędne odstępstwa od dokumentacji projektowej powinny być uzasadnione zapisem w Dzienniku Budowy, potwierdzonym przez Inspektora nadzoru.

2. Materiały

2.1. Zaprawa klejowa

Sucha mieszanka spoiwa cementowego, kruszyw i środków modyfikujących, odznaczająca się dobrą plastycznością oraz przyczepnością do różnego rodzaju materiałów budowlanych,

2.2. Zaprawa do fugowania

Suchą mieszanką spoiwa cementowego, specjalnie wyselekcjonowanych kruszyw, wypełniaczy, barwników oraz dodatków modyfikujących, charakteryzująca się wysoką elastycznością, wytrzymałością i przyczepnością, a tym samym bardzo dobrymi parametrami eksploatacyjnymi - w szczególności odpornością na spękania, zarysowanie oraz odspojenie od płytek

2.3. Materiał okładzinowy Materiał okładzinowy :

Ściany - płytki ceramiczne szkliwione gat. I o kolorze uzgodnionym z inwestorem 2.4.

Listwy narożnikowe

Listwy narożnikowe z PCV (wewnętrzne i zewnętrzne) o grubości dostosowanej do grubości płytek 2.5 Woda

Do przygotowania zapraw i nawilżania podłoża można stosować wodę odpowiadającą wymaganiom normy PN-88/B-32250 „Materiały budowlane. Woda do betonów i zapraw”. Bez badań laboratoryjnych można stosować wodociągową wodę pitną.

Niedozwolone jest użycie wód ściekowych, kanalizacyjnych, bagiennych oraz wód zawierających tłuszcze organiczne, oleje i muł.

Uwaga:

Wszelkie nazwy własne produktów i materiałów przywołane w specyfikacji, opisie przedmiotu zamówienia i przedmiarze służą określeniu pożądanego standardu wykonania i określeniu właściwości i wymogów technicznych założonych w dokumentacji technicznej dla danych rozwiązań. 3.Sprzęt

Wykonawca przystępujący do prac powinien posiadać następujący sprzęt i narzędzia:

- do przygotowania podłoża - sprzęt do mycia hydrodynamicznego, młotki, szczotki druciane,
- do przygotowania zaprawy uszczelniającej - naczynia i mieszadło wolnoobrotowe,
- do przygotowania zaprawy cementowej - betoniarka,
- do nakładania - sztywny pędzel, szczotka, paca, kielnia,.
- do nakładania kleju - paca zębata
- do układania płytek - poziomica
- do spoinowania - rakla gumowa, gąbka.
- do mieszania mas samopoziomujących używamy mieszaczy, których maksymalne obroty nie przekraczają 600 obr./min (większe spowodują zbyt duże napowietżenia masy).
- masę rozprowadzamy na podłożu raklą i odpowietrzamy specjalnym wałkiem odpowietrzającym.
- Klej rozprowadzamy przy pomocy pacy zębatej
- Walec o wadze min. 50 kg do odpowietrzania powierzchni pod wykładziną.
- Nagrzewnica elektryczna i rolka dociskowa do montażu cokołów.
- Frezarka ręczna lub mechaniczna do frezowania wykładziny
- Spawarka ręczna lub automat spawalniczy do zgrzewania styków wykładzin.

4. Transport

4.1. Ładunek powinien być zabezpieczony przed zawilgoceniem. Materiały płynne pakowane w wiadra i pojemniki należy chronić przed przemarzeniem.

4.2. Materiały okładzinowe przewozić środkami transportu dostosowanymi wielkością do ilości i wagi materiału na paletach zabezpieczonych przed przesuwaniem i wywróceniem lub (przy mniejszych ilościach) w zamkniętych kartonowych pudłach.

4.3. Wodę (jeżeli nie istnieje możliwość poboru na miejscu wykonywania robót) należy dowozić w szczelnych i czystych pojemnikach lub cysternach. Zabrania się przewożenia i przechowywania wody w opakowaniach po środkach chemicznych lub w takich, w których wcześniej przetrzymywano inne płyny lub substancje mogące zmienić skład chemiczny wody.

5. Wykonanie robót

5.1. Przygotowanie podłoża

Podłoże musi być nośne, równe i lekko porowate, wolne od gniazd żwirowych, spękań, nadlewów, kurzu oraz wszelkich materiałów, warstw i substancji zmniejszających przyczepność.

Mleczko cementowe i luźne części usunąć przez piaskowanie.

Silnie chłonne podłoża, beton komórkowy i podłoża zawierające gips należy zagruntować preparatem gruntującym. Podłoża betonowe i cementowe należy zwilżyć wodą do stanu matowo-wilgotnego.

Aplikacja materiału powinna odbywać się albo na matowo-wilgotne, albo na zagruntowane podłoże.

5.2. Klejenie okładzin ceramicznych

5.2.1. Układanie płytek na powierzchniach pionowych.

Okładzinę ścienną z płytek można wykonywać jedynie na warstwie izolacyjnej wykonanej zgodnie z pkt. 5.2

Wykonanie posadzki powinno być zgodne z projektem określającym rodzaj płytek, rodzaj zaprawy klejowej, grubość warstwy zaprawy, szerokość spoin, dylatacji itp. Podstawowe wymagania dotyczące wykonania okładzin z płytek:

- a) w trakcie robót i przez kilka dni po wykonaniu okładzin temperatura powietrza nie powinna być niższa niż 5 °C,
- b) powierzchnia ścian powinna być czysta; ewentualne zabrudzenia zaprawą lub kitem na leży usuwać niezwłocznie w trakcie wykonywania posadzki,
- c) spoiny między płytkami przez całą długość i wysokość ściany powinny tworzyć linie proste; dopuszczalne odchylenie spoin od linii prostej nie powinno wynosić więcej niż:
 - 2mm na 1m i 3mm na całej długości lub szerokości posadzki w przypadku płytek gatunku pierwszego,
 - 3mm na 1m i 5mm na całej długości lub szerokości posadzki w przypadku płytek gatunku drugiego i trzeciego;
- d) szerokość spoin między płytkami powinna być stała,
- e) płytki powinny być związane ze ścianą warstwą zaprawy klejowej na całej swej powierzchni (bez pustek powietrznych); w przypadku układania płytek na schodach zewnętrznych, ścianach basenów zaleca się nakładanie kleju na podłoże oraz na spodnią część płytki,

Dla zachowania stałej grubości warstwy zaprawy klejowej należy używać pacy zębatach. Uzębienie pacy dobrać do wymaganej grubości warstwy klejowej.

5.2.2. Wypełnianie fug

Do spoinowania przystąpić można po związaniu zaprawy klejowej.

Zaprawę spoinującą należy wprowadzać za pomocą gumowego narzędzia do spoinowania i ściągać nadmiar po przekątnej płytek. Po ściągnięciu zaprawy spoinującej zmyć powierzchnię sztywną gąbką lub packą z gąbką, a po wyschnięciu ponownie zmyć i nawilżyć.

6. Kontrola jakości robót

6.1. Rodzaje odbiorów

Odbiór fragmentu prac budowlanych lub całego elementu czy obiektu po ich wykonaniu polega na sprawdzeniu zgodności jego stanu z wymaganiami podanymi w projekcie. Wyróżnia się:

1. odbiór przejściowy, polegający na sprawdzeniu zgodności wykonania z projektem pewnego fragmentu prac (prawidłowość ich wykonania wywiera wpływ na prawidłowość dalszych prac),
 - odbiór końcowy, obejmujący sprawdzenie zgodności z projektem wykonania całości zaprojektowanych prac budowlanych.

W odbiorze powinni uczestniczyć przedstawiciele właściciela lub inwestora oraz przedstawiciele wykonawcy.

6.2. Kolejność odbiorów prac

Roboty okładzinowe, jako wieloetapowe, wymagają odbiorów przejściowych, podczas których powinna być skontrolowana jakość wykonanych prac i ich zgodność z wymaganiami projektu technicznego.

W trakcie prac dotyczących okładzin są wymagane następujące odbiory przejściowe:

- odbiór podłoża pod powłokę izolacyjną,
- odbiór okładzin

Odbiór końcowy następuje po zakończeniu całości zaprojektowanych.

6.3. Zakres czynności kontrolnych

Zakres podstawowych czynności kontrolnych w trakcie odbioru, zarówno przejściowego, jak i końcowego, obejmuje:

- sprawdzenie prawidłowości wykonania robót poprzedzających na podstawie zapisów w dzienniku budowy lub protokołów odbioru,
- sprawdzenie zgodności z projektem zastosowanych wyrobów - na podstawie zapisów j w.,
- sprawdzenie jakości wykonania wizualnie lub na podstawie przeprowadzonych w trakcie odbioru badań sprawdzających, podanych w p. 4.4.6 niniejszego opracowania oraz w projekcie.

6.4.Kontrola i badania przy odbiorach przejściowych

6.4.1.Kontrola i badania materiałów

Należy sprawdzić zgodność dostarczonych materiałów z SST. Skontrolować należy terminy przydatności, szczelność pojemników, zgodność wagową.

6.4.2.Kontrola i badania podłoża

Zakres czynności kontrolnych dotyczących podłoża pod izolację podłogi powinien obejmować:

- sprawdzenie wizualne powierzchni podłoża pod względem wyglądu zewnętrznego, szorstkości, czystości, zawilgocenia,
- sprawdzenie wytrzymałości betonu, muru czy tynku metodami nieniszczącymi. Wyniki kontroli podłoża powinny być zamieszczone w dzienniku budowy.

6.4.3.Kontrola i badania okładzin z płytek

Zakres czynności kontrolnych dotyczących okładzin z płytek powinien obejmować:

- sprawdzenie prawidłowości ułożenia płytek; ułożenie płytek oraz ich barwę i odcień należy sprawdzić wizualnie i porównać z wymaganiami projektu technicznego oraz wzorcem płytek,
- sprawdzenie odchylenia powierzchni od płaszczyzny za pomocą łąty kontrolnej długości 2m przykładanej w dwóch różnych kierunkach, w dowolnym miejscu ściany; prześwit między łątą i powierzchnią posadzki należy zmierzyć z dokładnością do 1mm,
- sprawdzenie prostoliniowości spoin za pomocą cienkiego drutu naciągniętego wzdłuż spoin na całej ich długości i dokonanie pomiaru odchylenia z dokładnością do 1 mm,
- sprawdzenie związania posadzki z podkładem przez lekkie opukanie posadzki młotkiem drewnianym; charakterystyczny głuchy dźwięk jest dowodem nie związania okładziny z podkładem,
- sprawdzenie grubości spoin i ich wypełnienia za pomocą oględzin zewnętrznych i z pomiaru; na dowolnie wybranej powierzchni posadzki wielkości 1 m² należy zmierzyć spoiny suwmiarką z dokładnością do 0,5mm. Wyniki kontroli powinny być porównane z wymaganiami podanymi w projekcie i opisane w dzienniku budowy lub protokole załączonym do dziennika budowy. Jeżeli choć jedna z kontrolowanych cech nie spełnia stawianego wymagania, odbieranych prac budowlanych nie można uznać za wykonane prawidłowo.

7.Obmiar robót

Jednostką obmiarową jest:

- 1 m² - dla wykonanych okładzin z płytek ceramicznych,

8.Odbiór robót

Uznaje się, że roboty zostały wykonane prawidłowo, jeżeli wszystkie operacje technologiczne wymienione w pkt. 6 zostały ocenione pozytywnie.

Z czynności odbiorowych należy sporządzić protokół odbioru i dołączyć go do dokumentacji odbiorowej budowy, której elementem było wykonanie warstwy

uszczelniającej.

9. Podstawa płatności

10. Przepisy

PN-88/B-32250	Materiały budowlane. Woda do betonów i zapraw
PN-85/B-04500	Zaprawy budowlane. Badanie cech fizycznych i wytrzymałościowych.
PN-67/C-04500	Produkty chemiczne. Wytyczne pobierania i przygotowywania próbek.
ZUAT-15/IV.13/2002	Wyroby zawierające cement przeznaczone do wykonywania powłok hydroizolacyjnych.
PN-EN 934-6:2002	Domieszki do betonu, zaprawy i zaczynu. Część 6: Pobieranie próbek, kontrola zgodności i ocena zgodności.
PN-EN ISO 10545-1 lipiec 1999	Płytki i płyty ceramiczne. Pobieranie próbek i warunki odbioru
PN-EN ISO 10545-2 lipiec 1999	Płytki i płyty ceramiczne. Oznaczanie wymiarów i sprawdzanie jakości powierzchni

Ogólne ustalenia dotyczące podstawy płatności podano w ST Wymagania ogólne" pkt 9.

**SPECYFIKACJA TECHNICZNA WYKONANIA I ODBIORU
ROBOT BUDOWLANYCH
ST.04.04**

Kładzenie i wykładanie podłóg KOD CPV 45432100-5

1. Wstęp.

1.1. Przedmiot SST.

Przedmiotem niniejszej szczegółowej specyfikacji technicznej są wymagania dotyczące wykonania i odbioru posadzek występujących w realizacji zadania : : „**Poprawa infrastruktury rekreacyjnej Gminy Malechowo poprzez doposażenie terenów sportowych w obiekty funkcyjne w miejscowościach: Malechówko, Żegocino i Zielenica**”.

1.2. Zakres stosowania SST

Szczegółowa specyfikacja techniczna jest stosowana jako dokument przetargowy i kontraktowy przy zlecaniu i realizacji robót wymienionych w pkt. 1.1.

1.3. Zakres robót objętych SST.

Roboty, których dotyczy specyfikacja, obejmują wszystkie czynności umożliwiające i mające na celu naprawę posadzek w obiekcie przetargowym.

- Warstwy wyrównawcze pod posadzki.
- Posadzki właściwe.

Szczegółowy zakres prac wraz z ich obmiarem zamieszczony jest w załączonym do specyfikacji przedmiarze, kosztorysie nakładczym i opisie przedmiotu zamówienia.

1.4. Określenia podstawowe.

Określenia podane w niniejszej SST są zgodne z obowiązującymi odpowiednimi normami.

1.5. Ogólne wymagania dotyczące robót.

Wykonawca robót jest odpowiedzialny za jakość ich wykonania oraz za zgodność z dokumentacją projektową, SST i poleceniami Inspektora nadzoru.

2. Materiały.

2.1 Woda

Do przygotowania zapraw stosować można każdą wodę zdatną do picia, z rzeki lub jeziora. Niedozwolone jest użycie wód ściekowych, kanalizacyjnych bagiennych oraz wód zawierających tłuszcze organiczne, oleje i muł.

2.2 Piasek powinien spełniać wymagania obowiązującej normy przedmiotowej, a w szczególności:

- nie zawierać domieszek organicznych,
- mieć frakcje różnych wymiarów, a mianowicie: piasek drobnoziarnisty 0,25-0,5 mm, piasek średnioziarnisty 0,5-1,0 mm, piasek gruboziarnisty 1,0-2,0 mm.

2.3. Cement wg normy PN-EN 191-1:2002 mm.

2.4. Płytki podłogowe ceramiczne terakotowe antypoślizgowe (R 12) do pomieszczeń mokrych 30x30cm,

Uwaga:

Wszelkie nazwy własne produktów i materiałów przywołane w specyfikacji, opisie przedmiotu zamówienia i kosztorysie nakładczym służą określeniu pożądanego standardu wykonania i określeniu właściwości i wymogów technicznych założonych w dokumentacji technicznej dla danych rozwiązań.

3. Sprzęt.

Roboty można wykonać przy użyciu dowolnego sprzętu.

4. Transport.

Materiały i elementy mogą być przewożone dowolnymi środkami transportu. Podczas transportu materiały i elementy konstrukcji powinny być zabezpieczone przed

zawilgoceniem, uszkodzeniami lub utratą stateczności.

5. Wykonanie robót.

5.1. Warstwy wyrównawcze pod posadzki.

W przypadku stwierdzenia, że podłoże jest zabrudzone i nierówne należy je oczyścić przy użyciu maszyny jednotarczowej z odpowiednią tarczą. Wyczyszczone podłoże należy odkurzyć przy pomocy odkurzaczy przemysłowych zdolnych do wykonywania najcięższych prac.

Dylatacje technologiczne i szczeliny na podłożu powinny być zlokalizowane, wypełnione i trwale zamknięte.

Po dokonaniu niezbędnych czynności związanych z przygotowaniem podłoża przystępujemy do gruntowania podłoża. W zależności od rodzaju podłoża dobieramy odpowiedni grunt (podłoże nasiąkliwe, nienasiąkliwe). Celem gruntowania jest związanie pyłów na powierzchni oraz poprawa przyczepności. Grunt rozprowadzamy wałkiem. Po upływie określonego czasu schnięcia (rodzaj gruntu) przystępujemy do wylewania masy niwelującej. W zależności od przeznaczenia pomieszczenia dobieramy odpowiedni rodzaj masy. Grubość masy szpachlowej powinna wynosić 4 mm.

5.2 Posadzki z płytek

Układanie płytek rozpoczyna się od najbardziej eksponowanego narożnika w pomieszczeniu lub od wyznaczonej linii.

Kompozycje klejącą nakłada się na podłoże gładką krawędzią pacy a następnie przeczesuje się zębatą krawędzią ustawioną pod kątem około 50°. Kompozycja klejąca powinna być nałożona równomiernie i pokrywać całą powierzchnię podłoża. Wielkość zębów pacy zależy od wielkości płytek.

Prawidłowo dobrana wielkość zębów i konsystencja kompozycji klejącej sprawiają, że kompozycja nie wypływa z pod płytek i pokrywa minimum 65% powierzchni płytki. Zaleca się stosować następujące wielkości zębów pacy w zależności od wielkości płytek:

- 50x50mm - 3mm
- 100x100mm - 4mm
- 150x150mm - 6mm
- 200x200mm - 6mm
- 250x250mm - 8mm
- 300x300mm - 10mm
- 400x400mm - 12mm.

Powierzchnia z nałożoną warstwą kompozycji klejącej powinna wynosić około 1 m² lub pozwolić na wykonanie wykładziny w ciągu około 10-15 minut.

Grubość warstwy kompozycji klejącej zależy od rodzaju i równości podłoża oraz rodzaju i wielkości płytek i wynosi średnio około 6-8 mm.

Po nałożeniu kompozycji klejącej układa się płytki od wyznaczonej linii lub wybranego narożnika.

Nakładając pierwszą płytkę należy ją lekko przesunąć po podłożu (około 1 cm), ustawić w żądanej pozycji i docisnąć dla uzyskania przyczepności kleju do płytki. Następne płytki należy dołożyć do sąsiednich, docisnąć i mikroruchami odsunąć na szerokość spoiny. Dzięki dużej przyczepności świeżej kompozycji klejowej po dociśnięciu płytki uzyskuje się efekt przyssania". Większe płytki zaleca się dobijać młotkiem gumowym.

W przypadku płytek układanych na zewnątrz warstwa kompozycji klejącej powinna pod całą powierzchnią płytki. Można to osiągnąć nakładając dodatkowo cienką warstwę kleju na spodnią powierzchnię przyklejanych płytek.

Dla uzyskania jednakowej wielkości spoin stosuje się wkładki (krzyżyki) dystansowe. Zaleca się następujące szerokości spoin przy płytkach o długości boku:

- do 100mm - około 2mm

- od 100 do 200mm - około 3mm
- od 200 do 600mm - około 4mm
- powyżej 600 mm - około 5-20 mm.

Przed całkowitym stwardnieniem kleju ze spoin pomiędzy płytkami należy usunąć jego nadmiar, można też usunąć wkładki dystansowe.

W trakcie układania płytek należy także mocować listwy dylatacyjne i wykończeniowe.

Po ułożeniu płytek na podłodze wykonuje się cokoły. Szczegóły cokołu powinna określać dokumentacja projektowa. Dla cokołów wykonywanych z płytek identycznych jak dla wykładziny podłogi stosuje się takie same kleje i zaprawy do spoinowania.

Do spoinowania płytek można przystąpić nie wcześniej niż po 24 godzinach od ułożenia płytek.

Dokładny czas powinien być określony przez producenta w instrukcji stosowania zaprawy klejowej.

6. Kontrola jakości.

- 6.1.** Wymagana jakość materiałów powinna być potwierdzona przez producenta przez zaświadczenie o jakości lub znakiem kontroli jakości zamieszczonym na opakowaniu lub innym równorzędnym dokumentem.
- 6.2.** Nie dopuszcza się stosowania do robót materiałów których właściwości nie odpowiada wymaganiom technicznym. Nie należy stosować również materiałów przeterminowanych (po okresie gwarancyjnym).
- 6.3.** Należy przeprowadzić kontrole dotrzymania warunków ogólnych wykonania robót (cieplnych, wilgotnościowych). Sprawdzić prawidłowość wykonania podkładu, posadzki, dylatacji.

7. Obmiar robót.

Jednostkami obmiaru są jednostki zgodne z kosztorysem ofertowym dla danej pozycji robót. Ilość robót określa się na podstawie dokumentacji projektowej z uwzględnieniem zmian zaaprobowanych przez Inspektora nadzoru i sprawdzonych w naturze.

8. Odbiór robót.

Roboty podlegają odbiorowi wg. zasad podanych poniżej.

- 8.1.** Odbiór materiałów i robót powinien obejmować zgodności z dokumentacją projektową oraz sprawdzenie właściwości technicznych tych materiałów z wystawionymi atestami wytwórcy. W przypadku zastrzeżeń co do zgodności materiału z zaświadczeniem o jakości wystawionym przez producenta - powinien być on zbadany laboratoryjnie.
- 8.2.** Nie dopuszcza się stosowania do robót materiałów, których właściwości nie odpowiadają wymaganiom technicznym.
Nie należy stosować również materiałów przeterminowanych (po okresie gwarancyjnym).
- 8.3.** Wyniki odbiorów materiałów i wyrobów powinny być każdorazowo wpisywane do dziennika budowy.
- 8.4.** Odbiór powinien obejmować:
 - sprawdzenie wyglądu zewnętrznego; badanie należy wykonać przez ocenę wzrokową,
 - sprawdzenie prawidłowości ukształtowania powierzchni posadzki; badanie należy wykonać przez ocenę wzrokową,
 - sprawdzenie grubości posadzki cementowej należy przeprowadzić na podstawie wyników pomiarów dokonanych w czasie wykonywania posadzki.
 - sprawdzenie prawidłowości wykonania styków materiałów posadzkowych ; badania prostoliniowości należy wykonać za pomocą naciągniętego drutu i pomiaru odchylenia z dokładnością 1 mm, a szerokości spoin - za pomocą szczelinomierza lub suwmiarki.
 - sprawdzenie prawidłowości wykonania cokołów lub listew podłogowych; badanie należy wykonać przez ocenę wzrokową,

9. Podstawa płatności.

Ogólne ustalenia dotyczące podstawy płatności podano w ST Wymagania ogólne" pkt 9.

10. Przepisy związane.

PN-EN 1008:2004 Woda zarobowa do betonu. Specyfikacja pobierania próbek.

PN-EN 197-1:2002 Cement. Skład, wymagania i kryteria zgodności dotyczące cementów powszechnego użytku.

PN-EN 13139:2003 Kruszywa do zaprawy.

PN-87/B-01100 Kruszywa mineralne. Kruszywa skalne. Podział, nazwy i określenia.

PN-ISO 13006:200 1 Płytki i płyty ceramiczne. Definicje, klasyfikacja, właściwości i znakowanie.

PN-EN 87:1994 Płytki i płyty ceramiczne ścienne i podłogowe. Definicje, klasyfikacja, właściwości i znakowanie.

PN-EN 188:1998 Płytki i płyty ceramiczne o nasiąkliwości wodnej $E > 10\%$. Grupa A III.

PN-70/B-10100 Roboty tynkowe. Tynki zwykłe. Wymagania i badania przy odbiorze.

PN-EN ISO 10545-1:1999 Płytki i płyty ceramiczne. Pobieranie próbek i warunki odbioru.

PN-EN ISO 10545-2:1999 Płytki i płyty ceramiczne. Oznaczanie wymiarów i sprawdzanie jakości powierzchni.

PN-EN ISO 10545-9:1998 Płytki i płyty ceramiczne. Oznaczenie odporności na szok termiczny.

PN-EN ISO 10545-10:1999 Płytki i płyty ceramiczne. Oznaczenie rozszerzalności wodnej.

PN-EN ISO 10545-11:1998 Płytki i płyty ceramiczne. Oznaczenie odporności na pęknięcia włoskowate płytek szklonych.

PN-EN ISO 10545-12:1999 Płytki i płyty ceramiczne. Oznaczenie mrozoodporności.

PN-EN ISO 10545-13:1990 Płytki i płyty ceramiczne. Oznaczenie odporności chemicznej.

PN-EN ISO 10545-14:1999 Płytki i płyty ceramiczne. Oznaczenie odporności na płamienie.

PN-EN ISO 10545-15:1999 Płytki i płyty ceramiczne. Oznaczenie uwalniania ołowiu i kadmu.

PN-EN ISO 10545-16:2001 Płytki i płyty ceramiczne. Oznaczenie małych różnic barw.

PN-EN 101:1994 Płytki i płyty ceramiczne. Oznaczenie twardości powierzchni wg skali

SZCZEGÓŁOWA SPECYFIKACJA TECHNICZNA WYKONANIA I ODBIORU ST.05.01

	ROBÓT A.01.00.00 - POKRYCIA DACHOWE	
KOD CPV	45260000	WYKONYWANIE POKRYĆ DACHOWYCH
	45261300	OBRÓBKI BLACHARSKIE
	45261320	RYNNY I RURY SPUSTOWE

1. Wstęp

1.1. Przedmiot ST

Przedmiotem niniejszej standardowej specyfikacji technicznej (ST) są wymagania dotyczące wykonania i odbioru pokryć dachowych płytami warstwowymi wraz z obróbkami blacharskimi oraz rynnami i rurami spustowymi dla zadania: **„Poprawa infrastruktury rekreacyjnej Gminy Malechowo poprzez doposażenie terenów sportowych w obiekty funkcyjne w miejscowościach: Malechówko, Żegocino i Zielenica”**.

1.2. Zakres stosowania ST

Specyfikacja techniczna (ST) stanowi obowiązującą podstawę opracowania specyfikacji technicznej i jest stosowana jako dokument przetargowy i kontraktowy przy zlecaniu i realizacji robót wymienionych w pkt. 1.1. Odstępstwa od wymagań podanych w niniejszej specyfikacji mogą mieć miejsce tylko w przypadkach małych prostych robót i konstrukcji drugorzędnych o niewielkim znaczeniu, dla których istnieje pewność, że podstawowe wymagania będą spełnione przy zastosowaniu metod wykonania na podstawie doświadczenia i przy przestrzeganiu zasad sztuki budowlanej.

1.3. Zakres robót objętych ST

Roboty, których dotyczy specyfikacja, obejmują wszystkie czynności umożliwiające i mające na celu wykonanie pokryć dachowych płytami warstwowymi wraz z obróbkami blacharskimi, rynnami i rurami spustowymi oraz elementami wystającymi ponad dach budynku:

1.4. Określenia podstawowe

Określenia podane w niniejszej ST są zgodne z obowiązującymi odpowiednimi normami oraz określeniami podanymi w Kod CPV 45000000-7 „Wymagania ogólne” pkt 1.4.

1.5. Ogólne wymagania dotyczące robót

Wykonawca robót jest odpowiedzialny za jakość ich wykonania oraz za zgodność z dokumentacją projektową, ST i poleceniami Inspektora nadzoru. Ogólne wymagania dotyczące robót podano w ST Kod CPV 45000000-7 „Wymagania ogólne” pkt 1.5.

2. Materiały

2.1. Ogólne wymagania dotyczące materiałów, ich pozyskiwania i składowania podano w ST Kod CPV 45000000-7 „Wymagania ogólne” pkt 2

Ponadto materiały stosowane do wykonywania pokryć dachowych powinny mieć m.in.:

- Aprobaty Techniczne lub być produkowane zgodnie z obowiązującymi normami,
- Certyfikat lub Deklarację Zgodności z Aprobata Techniczną lub z PN,
- Certyfikat na znak bezpieczeństwa,
- Certyfikat zgodności ze zharmonizowaną normą europejską wprowadzoną do zbioru norm polskich,

- na opakowaniach powinien znajdować się termin przydatności do stosowania. Sposób transportu i składowania powinien być zgodny z warunkami i wymaganiami podanymi przez producenta.

Wykonawca obowiązany jest posiadać na budowie pełną dokumentację dotyczącą składowanych na budowie materiałów przeznaczonych do wykonania pokryć dachowych.

2.2. Rodzaje materiałów

2.2.1. Wszelkie materiały do wykonania pokryć dachowych powinny odpowiadać wymaganiom zawartym w normach polskich lub aprobaty technicznych ITB dopuszczających dany materiał do powszechnego stosowania w budownictwie.

2.2.2. Blacha stalowa ocynkowana płaska powinna odpowiadać normom PN-61/B-10245 i PN-73/H-92122. Grubość blachy 0,5 mm do 0,55 mm, obustronnie ocynkowane metodą ogniową - równą warstwą cynku (275 g/m²) oraz pokryta warstwą pasywacyjną mającą działanie antykorozyjne i zabezpieczające. Występuje w arkuszach o wym. 1000x2000 mm lub 1250x2000 mm.

2.2.3. Płyty warstwowe z rdzeniem ze styropianu gr.10cm

• Budowa płyty

1. Okładzina zewnętrzna z blachy stalowej ocynkowanej, pokrytej powłoką poliestrową (standard).
2. Okładzina wewnętrzna z blachy stalowej ocynkowanej, pokrytej powłoką poliestrową (standard).
3. Rdzeń ze styropianu samogasnącego klasy PS-E FS-15 o gęstości 16,2 kg/m³
4. Folia aluminiowa na papierze.
5. Uszczelka poliuretanowa.

W celu zabezpieczenia płyty przed uszkodzeniem w trakcie transportu lub montażu okładziny płyt są foliowane w procesie produkcyjnym.

• Dane techniczne

Rodzaj rdzenia styropian

Gęstość [kg/m³] 16,2

Grubość płyty [mm] 75 / 91,50
100 / 116,50
125 / 141,50
150 / 166,50
175 / 191,50
200 / 216,50

Masa [kg/m²] 10,34
10,74
11,15
11,55
11,96
12,36

Długość maksymalna [m] 13,5*

Szerokość modułarna [mm] 1100

Grubość okładziny zewnętrznej [mm] 0,50-0,60

Grubość okładziny wewnętrznej [mm] 0,50-0,60

Profilowanie okładziny zewnętrznej trapezowe T

Profilowanie okładziny wewnętrznej trapezowe T

Standardowy kolor okładziny zewnętrznej

RAL 9010, 9002, 9005, 9006, 9007, 3011, 3016, 80MD,5012, 8004, 8017, 8012,

7024, 7035, 6005, 6011, 6020, 5010, 1015, 1017, 1003, 8017M, 8004M, 3011M, 7024M, 6020M Standardowy kolor okładziny wewnętrznej**RAL 9010, RAL 9002

Współczynnik U W/m K**** dla $\lambda_{OBL} = 0,037$ W/mK (temp. 10°C)

0,34 (grubość płyty 100mm)

0,28 (125mm) 0,24 (150mm) 0,20 (175mm)

0,18 (200mm) Odporność ogniowa E30 Stopień rozprzestrzeniania ognia NRO

Izolacyjność akustyczna właściwa R_w [dB] > 23

Certyfikaty, aprobaty, atesty Certyfikat Zgodności

Aprobata Techniczna ITB Atest Higieniczny

- na specjalne zamówienie do długości maksymalnych wynikających z obliczeń uwzględniających obciążenia cieplne; w przypadkach wątpliwych konsultacje w dziale konstrukcyjnym producenta płyt.

** pozostałe kolory wg palety RAL na specjalne zamówienie, po dodatkowych ustaleniach.

**** przy obciążeniu 0,26 kN/m .

- Charakterystyka styku płyt

1. Rdzeń ze styropianu samogasnącego klasy PS-E FS-15

2. Duże promienie gięcia okładzin gwarantujące zachowanie właściwości ochronnych powłoki.

3. Profilowanie okładzin tworzące harmonijny wygląd.

4. Odpowiednio wyprofilowane krawędzie zwiększające izolacyjność cieplną i szczelność styku.

5. Specjalnie ukształtowana mikro komora zabezpieczająca przed kapilarnym podciąganiem wody.

6. Rowek pomocniczy umożliwiający precyzyjny montaż.

7. Ciągła uszczelka poliuretanowa aplikowana podczas produkcji zapewniająca izolacyjność cieplną i szczelność styku.

8. Folia aluminiowa zapobiegająca dyfuzji gazów i wnikananiu pary wodnej do rdzenia poliuretanowego (stabilność parametrów cieplnych płyt).

- Uwaga

Montaż płyt należy wykonywać stosując się do wytycznych montażu płyt warstwowych danego producenta. Wszystkie materiały do pokryć dachowych powinny być przechowywane i magazynowane zgodnie z instrukcją producenta oraz według odpowiednich norm wyrobu.

Przyjęcie materiałów i wyrobów na budowę powinno być potwierdzone wpisem do dziennika budowy.

3.sprzęt

3.1.Ogólne wymagania dotyczące sprzętu podano w ST Kod CPV 45000000-7

„Wymagania ogólne” pkt 3 3.2.Sprzęt do wykonywania robót

- Roboty można wykonać ręcznie lub przy użyciu innych specjalistycznych narzędzi.
- Wykonawca jest zobowiązany do używania takich narzędzi, które nie spowodują niekorzystnego wpływu na jakość materiałów i wykonywanych robót oraz będą przyjazne dla środowiska.

4. Transport i składowanie

4.1.Ogólne wymagania dotyczące transportu podano w ST Kod CPV 45000000-7

„Wymagania ogólne” pkt 4

4.2.Transport materiałów:

Podstawowym środkiem transportu dla płyt warstwowych są samochody ciężarowe ze skrzynią lub naczepą otwartą, umożliwiające załadunek długich płyt (do 13,60 mb) z obu stron samochodu.

Zaleca się następujące warunki techniczne dla pojazdów przeznaczonych do transportowania płyt warstwowych:

- skrzynia z plandeką (typu „FIRANA”)
- skrzynia dłuższa od przewożonych płyt (pakiet płyt powinien leżeć na platformie całą długością)
- pasy transportowe mocujące ładunek powinny być rozmieszczone na pakiecie płyt na każdej podporze (naciąg pasów nie może powodować odkształcenia płyt) Sposób pakowania płyt warstwowych.

Ilość płyt warstwowych w pakiecie jest uzależniona od grubości pojedynczej płyty:

grubość 75mm - ilość 14 sztuk

grubość 100mm - ilość 10 sztuk

grubość 125mm - ilość 8 sztuk

grubość 150mm - ilość 7 sztuk

grubość 175mm - ilość 6 sztuk

grubość 200mm - ilość 5 sztuk

Jako przykładowy ładunek ustala się płyty ścienne dwustronne PWS 100.1155 o długości 12 m w ilości 36 sztuk (498,96 m²).

Ilość pakietów dla całego ładunku wynosi:

ilość płyt/ilość płyt danej grubości w pakiecie = $36/10 = 3$ paczki x 10 szt. i 1 paczka x 6 szt. Całkowita masa ładunku wynosi:

całkowita powierzchnia płyt x ciężar 1 m² = $498,96 \times 10,39 \sim 5184,19$ kg

Wymagania transportowe dla ładunku:

- Długość skrzyni min. 12,50 m
- Ładowność min. 6,50 t

Optymalnym środkiem transportu dla powyższego ładunku jest ciągnik siodłowy z oplandekowaną naczepą o szerokości min. 2,45 - 2,60 m. Ładunek zostanie ułożony w dwóch słupkach, po dwa pakiety płyt. Rozładunek, przemieszczanie: Podczas rozładunku należy zwrócić uwagę, aby nie ciągnąć jednego arkusza po drugim. Pozwoli to uniknąć zarysowań.

4.2.2. Wykonawca jest zobowiązany do stosowania takich środków transportu, które nie wpłyną niekorzystnie na jakość robót i właściwości przewożonych materiałów.

4.2.3. Przy ruchu po drogach publicznych środki transportowe muszą spełniać wymagania przepisów ruchu drogowego.

4.3. Składowanie

Płyty warstwowe należy umieścić na legarach, nie mniej niż 250 mm nad powierzchnią terenu. Dopuszcza się składowanie najwyżej dwóch pakietów jeden na drugim. Zaleca się przechowywanie w zamkniętych i przewiewnych pomieszczeniach, w normalnej temperaturze, z dala od nawozów, kwasów, ługów, soli i innych substancji korozyjnych. Nie dopuszcza się składowania płyt bez przykrycia. W przypadku krótkotrwałego przechowywania pod plandeką (max. dwa tygodnie) należy zapewnić swobodny przepływ powietrza. Jeśli okres przechowywania jest dłuższy niż dwa tygodnie, płyty należy umieścić we właściwie wentylowanym pomieszczeniu i zostawić odkryte, ze swobodnym dostępem powietrza do wszystkich warstw. Niestosowanie się do powyższych zaleceń może spowodować powstanie odbarwień powłoki, tzw. „białej rdzy”,

trwałych uszkodzeń rdzenia, a także utratę gwarancji.

5.wykonanie robót

5.1.Pokrycia z płyt warstwowych

Przed rozpoczęciem montażu płyt warstwowych należy:

- Sprawdzić konstrukcję pod względem dokładności wykonania i zgodności z projektem (ewentualne różnice należy usunąć).
- Skontrolować czy rozstaw płatwi, słupów i rygli odpowiada projektowi i jest zgodny z wytycznymi zawartymi w tablicach obciążeń statycznych.
- Sprawdzić, czy powierzchnie płatwi stanowią płaszczyznę. _ Przygotować narzędzia niezbędne do montażu płyt.

Właściwe przygotowanie konstrukcji ułatwi montaż, zapewni prawidłowe działanie łączników mocujących płytę oraz nada właściwą estetykę obudowie obiektu.

Zabrania się wykonywania wszelkich robót spawalniczych w pobliżu płyt, gdyż może to spowodować trwałe uszkodzenia powłoki.

Na prawidłowe przeprowadzenie montażu płyt warstwowych istotny wpływ mają warunki atmosferyczne: szybkość wiatru, opady atmosferyczne i widoczność. Szybkość wiatru nie powinna być większa niż 4° w skali Beauforta (9 m/sek) ze względu na stosunkowo mały ciężar płyt przy ich znacznej powierzchni. Nie należy prowadzić montażu płyt w czasie opadów atmosferycznych (deszczu lub śniegu) oraz w czasie gęstej mgły. Prace uszczelniające powinny być wykonywane przy temperaturze otoczenia powyżej 4 °C. Wszystkie roboty wykonywane w czasie montażu płyt warstwowych muszą być prowadzone zgodnie z ogólnie obowiązującymi przepisami BHP dla robót montażowych i dekarских oraz zgodnie z „Warunkami technicznymi wykonania i odbioru robót budowlano - montażowych" (Część I - Roboty ogólnobudowlane -opracowanie ITB Warszawa) pod nadzorem osób uprawnionych.

Okładziny płyt warstwowych zabezpieczone są przed zabrudzeniami i uszkodzeniami folią ochronną. Folia ta jest aplikowana w procesie wytwarzania płyt.

Folię należy zdjąć podczas montażu elementu, nie później niż 2 miesiące od momentu zakupu płyt warstwowych. Już po krótkim czasie, na skutek oddziaływania czynników atmosferycznych ulega ona pękaniu i mogą wystąpić trudności z jej zdjęciem z okładzin płyt.

Zabrania się pozostawiania po montażu folii poderwanej - pozostawiona folia może spowodować odbarwienie lakieru poprzez podciekanie wody.

Do przycinania płyt warstwowych zaleca się stosowanie pilarek o drobno zębnym brzeszczotach lub specjalnych pił tarczowych do metalu, które mogą być stosowane, o ile wyposażone są w dostatecznie dokładne układy prowadzące.

Do cięcia płyt i obróbkę blacharskich nie dopuszcza się stosowania szlifierek kątowych oraz innych urządzeń, które mogą spowodować w strefie cięcia nadmierne nagrzewanie prowadzące do zniszczenia powłok antykorozyjnych.

Wycięcia w elementach dachowych, które wykonuje się przed montażem płyt osłabiają przekrój poprzeczny i w związku z tym miejsca te powinny być odpowiednio usztywnione. Do cięcia obróbkę blacharskich należy używać noży ręcznych. W celu zabezpieczenia powłoki przed uszkodzeniem, cięcie płyt i obróbkę blacharskich należy wykonywać na stojakach wyłożonych miękkim

materiałem np. filcem itp. Jeżeli obróbki są foliowane, to przed przystąpieniem do ich montowania należy zdjąć folię ochronną. Zabrania się docinania płyt na dachach, mechanicznych pomostach roboczych, rusztowaniach itp.

Do mocowania płyt warstwowych do konstrukcji nośnej należy używać zalecanych przez producenta płyt łączników samowiercących. Typ łącznika zależy od rodzaju konstrukcji nośnej i grubości montowanej płyty. Wykonawca prac montażowych powinien w miarę możliwości montować płyty zgodnie z kolejnością numeracji pakietów (dotyczy to głównie płyt z okładzinami w kolorach metalicznych, np. RAL 9006, RAL 9007).

Montaż płyt i obróbek powinien odbywać się zawsze zgodnie z kierunkiem produkcji. Obrót elementu o 180° prowadzi automatycznie do powstania różnic kolorystycznych w miejscu połączenia danego elementu z elementem obróconym.

Przy montażu na dużych powierzchniach należy wraz z postępowaniem prac budowlanych dokonywać na bieżąco oceny osiągniętej zgodności kolorystycznej z odległości, co najmniej 25 m. Im dalej osoba oceniająca znajduje się od ocenianego obiektu, tym bardziej widoczne są nawet relatywnie nieznaczne różnice kolorystyczne. Ponadto zaleca się zdejmowanie folii ochronnej na bieżąco, co ułatwi ocenę.

Poszczególne płyty można podejmować z pakietu pojedynczo, używając do tego odpowiednich narzędzi, jak ściski stolarskie z płytką stalową i nakładką filcową lub gumową.

Przy układaniu płyt dachowych o długości powyżej 12 m należy stosować trawersę belkową wykorzystując na budowie element profilu hutniczego: dwuteownik lub ceownik z możliwością podhaczenia płyty w kilku miejscach na długości trawersy (co 3 - 4 m).

Przy układaniu płyt dźwigiem należy uwzględnić pochylenie dachu, ponieważ w innym przypadku mogą zostać uszkodzone krawędzie płyt.

Płyty o niewielkim ciężarze jednostkowym mogą być podejmowane z pakietu i układane na dachu ręcznie. Przed ułożeniem płyt na konstrukcji dachowej należy zdjąć z wewnętrznej okładziny płyt folię ochronną. W trakcie układania i montażu pracownicy wykonujący montaż, poruszając się po płytach muszą posiadać obuwie ochronne z miękką podeszwą, aby nie uszkodzić powłoki płyt. Każdy kolejno układany element należy przyłożyć do poprzedniego nakładając wyprofilowany w górnej okładzinie w kształcie trapezu wypust na grzbiet stykającej się płyty.

Płyty mocowane są najpierw po jednym łączniku do płatwi poniżej kalenicy, następnie przy okapie i do pozostałych płatwi (z wyjątkiem płatwi przykalenicowej). Płyty skrajne mocowane są do konstrukcji (płatew) trzema łącznikami samowiercącymi w górnej części trapezu płyty. Płyty pośrednie mocowane są do konstrukcji (płatew) dwoma łącznikami.

Ze względu na zróżnicowane obciążenia w strefie normalnej i krawędziowej, ostateczna ilość łączników określa konstruktor w projekcie.

5.2. Obróbki blacharskie

5.2.1. Obróbki blacharskie powinny być dostosowane do rodzaju pokrycia.

5.2.2. Obróbki blacharskie z blachy stalowej i stalowej ocynkowanej o grubości od 0,5 mm do 0,6 mm można wykonywać o każdej porze roku, lecz w temperaturze nie niższej od -15°C. Robót nie można wykonywać na oblodzonych podłożach.

5.2.3. Przy wykonywaniu obróbek blacharskich należy pamiętać o konieczności zachowania dylatacji. Dylatacje konstrukcyjne powinny być zabezpieczone w

sposób umożliwiający przeniesienie ruchów poziomych i pionowych dachu w taki sposób, aby następował szybki odpływ wody z obszaru dylatacji.

5.3. Urządzenia do odprowadzania wód opadowych

5.3.1. W dachach (stropodachach) z odwodnieniem zewnętrznym w warstwach przekrycia powinny być osadzone uchwyty rynnowe (rynhaki) o wyregulowanym spadku podłużnym.

5.3.2. Przekroje poprzeczne rynien dachowych, rur spustowych powinny być dostosowane do wielkości odwadnianych powierzchni dachu (stropodachu).

5.3.3. Rynny i rury spustowe z blachy powinny odpowiadać wymaganiom podanym w PN-EN 612:1999, uchwyty zaś do rynien i rur spustowych wymaganiom PN-EN 1462:2001, PN-B-94701:1999 i PN-B-94702:1999

5.3.4. Rynny z blachy stalowej powlekanej powinny być:

- a) wykonane z pojedynczych członów odpowiadających długości arkusza blachy i składane w elementy wielocłonowe,
- b) łączone w złączach poziomych na zakład szerokości 40 mm; złącza powinny być lutowane na całej długości,
- c) mocowane do uchwytów, rozstawionych w odstępach nie większych niż 50 cm,
- d) rynny powinny mieć wlutowane wpusty do rur spustowych.

5.3.5. Rury spustowe z blachy stalowej powlekanej powinny być:

- a) wykonane z pojedynczych członów odpowiadających długości arkusza blachy i składane w elementy wielocłonowe,
- b) łączone w złączach pionowych na rąbek pojedynczy leżący, a w złączach poziomych na zakład szerokości 40 mm; złącza powinny być lutowane na całej długości,
- c) mocowane do ścian, słupów uchwytami, rozstawionymi w odstępach nie większych niż 3 m w sposób trwały
- d) rury spustowe odprowadzające wodę do kanalizacji powinny być wpuszczone do rury żeliwnej na głębokość kielicha.

6. Kontrola jakości robót

6.1. Kontrola jakości robót polega na sprawdzeniu zgodności ich wykonania z wymaganiami niniejszej specyfikacji

6.2. Kontrola wykonania pokryć

6.2.1. Kontrola wykonania pokryć polega na sprawdzeniu zgodności ich wykonania z powołanymi normami przedmiotowymi i wymaganiami specyfikacji. Kontrola ta przeprowadzana jest przez Inspektora nadzoru:

- a) w odniesieniu do prac zanikających (kontrola międzyoperacyjna) - podczas wykonania prac pokrywczych,
- b) w odniesieniu do właściwości całego pokrycia (kontrola końcowa) - po zakończeniu prac pokrywczych.

7. Obmiar robót

7.1. Jednostką obmiarową robót jest:

- dla robót - Krycie dachu płytami warstwowymi i Obróbki blacharskie - m² pokrytej powierzchni. Z powierzchni nie potrąca się urządzeń obcych, jak np. wywiewki itp. o ile powierzchnia ich nie przekracza 0,50 m²,
- dla robót - Rynny i rury spustowe - 1 m wykonanych rynien lub rur spustowych.

7.2. Ilość robót określa się na podstawie dokumentacji projektowej z uwzględnieniem zmian podanych w dokumentacji powykonawczej zaaprobowanych przez Inspektora nadzoru i sprawdzonych w naturze

8. Odbiór robót

- 8.1.** Podstawę do odbioru wykonania robót - pokrycie dachu płytami warstwowymi stanowi stwierdzenie zgodności ich wykonania z dokumentacją projektową i zatwierdzonymi zmianami podanymi w dokumentacji powykonawczej
- 8.2.** Odbiór podkładu
- 8.1.1.** Badania podkładu należy przeprowadzić w trakcie odbioru częściowego, podczas suchej pogody, przed przystąpieniem do pokrycia połaci dachowych.
- 8.3.** Ogólne wymagania odbioru robót pokrywczych
- 8.3.1.** Roboty pokrywcze, jako roboty zanikające, wymagają odbiorów częściowych. Badania w czasie odbioru częściowego należy przeprowadzać dla tych robót, do których dostęp później jest niemożliwy lub utrudniony.
- 8.3.2.** Odbiór częściowy powinien obejmować sprawdzenie:
- a) podkładu,
 - b) jakości zastosowanych materiałów,
 - c) dokładności wykonania pokrycia,
 - d) dokładności wykonania obróbek blacharskich i ich połączenia z pokryciem.
- 8.3.3.** Dokonanie odbioru częściowego powinno być potwierdzone wpisem do dziennika budowy.
- 8.3.4.** Badania końcowe pokrycia należy przeprowadzić po zakończeniu robót, po deszczu.
- 8.3.5.** Podstawę do odbioru robót pokrywczych stanowią następujące dokumenty:
- a) dokumentacja projektowa i dokumentacja powykonawcza,
 - b) dziennik budowy z zapisem stwierdzającym odbiór częściowy podłoża oraz poszczególnych warstw lub fragmentów pokrycia,
 - c) zapisy dotyczące wykonywania robót pokrywczych i rodzaju zastosowanych materiałów,
 - d) protokoły odbioru materiałów i wyrobów, które powinny zawierać:
 - zestawienie wyników badań międzyoperacyjnych i końcowych,
 - stwierdzenie zgodności lub niezgodności wykonania robót pokrywczych z dokumentacją,
 - spis dokumentacji przekazywanej inwestorowi. W skład tej dokumentacji powinien wchodzić program utrzymania pokrycia.
- 8.3.6.** Odbiór końcowy polega na dokładnym sprawdzeniu stanu wykonanego pokrycia i obróbek blacharskich i połączenia ich z urządzeniami odwadniającymi, a także wykonania na pokryciu ewentualnych zabezpieczeń eksploatacyjnych.
- 8.3.7.** Roboty uznaje się za zgodne z dokumentacją projektową, SST i wymaganiami Inspektora nadzoru, jeżeli wszystkie pomiary i badania z zachowaniem tolerancji wg pkt. 6 ST dały pozytywne wyniki. Jeżeli chociaż jeden wynik badania daje wynik negatywny, pokrycie nie powinno być odebrane. W takim przypadku należy przyjąć jedno z następujących rozwiązań:
- poprawić i przedstawić do ponownego odbioru,
 - jeżeli odchylenia od wymagań nie zagrażają bezpieczeństwu użytkowania i trwałości pokrycia, obniżyć cenę pokrycia,
 - w przypadku gdy nie są możliwe podane rozwiązania - rozebrać pokrycie (miejsc nie odpowiadających ST) i ponownie wykonać roboty pokrywcze.
- 8.4.** Zakończenie odbioru
- 8.4.1.** Odbioru pokrycia potwierdza się: protokołem, który powinien zawierać:

- ocenę wyników badań,
- wykaz wad i usterek ze wskazaniem możliwości ich usunięcia,
- stwierdzenie zgodności lub niezgodności wykonania z zamówieniem.

9. Podstawa płatności

9.1. Pokrycie dachu płytami warstwowymi

Płaci się za ustaloną ilość m² krycia wg ceny jednostkowej, która obejmuje:

- przygotowanie stanowiska roboczego,
- dostarczenie materiałów i sprzętu,
- obsługę sprzętu nieposiadającego etatowej obsługi,
- ustawienie i rozbiórkę rusztowań o wysokości do 4 m,
- oczyszczenie podkładu,
- pokrycie dachu płytami warstwowymi,
- oczyszczenie miejsca pracy z resztek materiałów,
- likwidacja stanowiska roboczego.

9.2. Obróbki blacharskie

Płaci się za ustaloną ilość m² obróbki wg ceny jednostkowej, która obejmuje:

- przygotowanie,
- zamontowanie i umocowanie obróbek w podłożu, zalutowanie połączeń,
- uporządkowanie stanowiska pracy.

9.3. Rynny i rury spustowe

Płaci się za ustaloną ilość „m” rynien wg ceny jednostkowej, która obejmuje:

- przygotowanie,
- zmontowanie, umocowanie rynien i rur spustowych oraz zalutowanie połączeń,
- uporządkowanie stanowiska pracy.

10. Przepisy związane

10.1. Normy

PN-B-02361:1999	Pochylenia połaci dachowych.
PN-61B-10245	Roboty blacharskie budowlane z blachy stalowej ocynkowanej i cynkowej. Wymagania i badania techniczne przy odbiorze.
PN-EN501:1999	Wyroby do pokryć dachowych z metalu. Charakterystyka wyrobów z cynku do pokryć dachowych układanych na ciągłym podłożu
PN-EN 505:2002	Wyroby do pokryć dachowych z metalu. Charakterystyka wyrobów płytowych ze stali układanych na ciągłym podłożu.
PN-EN 502:2002	Wyroby do pokryć dachowych z metalu. Charakterystyka wyrobów samonośnych z blachy ze stali odpornej na korozję, układanych na ciągłym podłożu
PN-B-94701:1999	Dachy. Uchwyty stalowe ocynkowane do rur spustowych okrągłych.
PN-EN 1462:2001	Uchwyty do rynien okapowych. Wymagania i badania.
PN-EN 612:1999	Rynny dachowe i rury spustowe z blachy. Definicje, podział i wymagania
PN-B-94702:1999	Dachy. Uchwyty stalowe ocynkowane do rynien półokrągłych
PN-EN 607:1999	Rynny dachowe i elementy wyposażenia z PCV-U. Definicje, wymagania i badania.

10.2. Inne dokumenty i instrukcje

Warunki techniczne wykonania i odbioru robót budowlanych - część C:
zabezpieczenie i izolacje, zeszyt 1: Pokrycia dachowe, wydane przez ITB -
Warszawa 2004 r.

Opracował: Marek Maśliński

.....