

**UCHWAŁA NR XVI/122/2016
RADY GMINY MALECHOWO**

z dnia 25 lutego 2016 r.

**w sprawie uchwalenia zmiany "Studium uwarunkowań i kierunków zagospodarowania
przestrzennego gminy Malechowo."**

Na podstawie art. 18 ust. 2 pkt 5 ustawy z dnia 8 marca 1990 r. o samorządzie gminnym (Dz. U. z 2015 r., poz. 1515, poz. 1045 i poz. 1890) oraz art. 12 ust.1 i art. 27 ustawy z dnia 27 marca 2003r. o planowaniu i zagospodarowaniu przestrzennym (Dz. U. z 2015r., poz. 199, poz. 443, poz. 774, poz. 1265, poz. 1434, poz. 1713, poz. 1777, poz. 1830, poz. 1890) Rada Gminy Malechowo uchwala, co następuje:

§ 1. Uchwala się zmianę "Studium uwarunkowań i kierunków zagospodarowania przestrzennego gminy Malechowo" przyjętego uchwałą Nr XXVII/185/2001 Rady Gminy Malechowo z dnia 31 października 2001r. i zmienionego uchwałą Nr XI/98/07 Rady Gminy Malechowo z dnia 31 października 2007 r., uchwałą Nr XXX/313/2010 Rady Gminy Malechowo z dnia 6 kwietnia 2010r. oraz uchwałą Nr III/33/2010 Rady Gminy Malechowo z dnia 30 grudnia 2010r. - sporządzoną zgodnie z uchwałą Nr XXVII/283/2013 Rady Gminy Malechowo z dnia 24 kwietnia 2013r. w sprawie przystąpienia do sporządzenia zmiany Studium uwarunkowań i kierunków zagospodarowania gminy w granicach działek o nr ewidencyjnych 395/2, 396, 208/7, 267/1, 343/2 w obrębie Niemica.

§ 2. Integralną częścią uchwały jest:

- 1) Załącznik nr 1 - tekst jednolity zmiany „Studium uwarunkowań i kierunków zagospodarowania przestrzennego gminy Malechowo”;
- 2) Załącznik nr 2 - rysunek zmiany „Studium uwarunkowań i kierunków zagospodarowania przestrzennego gminy Malechowo” - mapa w skali 1 : 25.000;
- 3) Załącznik nr 3 - rozstrzygnięcie o sposobie rozpatrzenia uwag do projektu zmiany studium.

§ 3. Wykonanie uchwały powierza się Wójtowi Gminy Malechowo.

§ 4. Uchwała wchodzi w życie z dniem podjęcia.

Przewodnicząca Rady
Gminy

Jolanta Kieres

Wójt Gminy Malechowo Załącznik Nr 1 do Uchwały Nr XVI/122/2016

Rady Gminy Malechowo

z dnia 25 lutego 2016 r.



STUDIUM UWARUNKOWAŃ I KIERUNKÓW ZAGOSPODAROWANIA PRZESTRZENNEGO GMINY MALECHOWO

w zakresie zgodnym z Uchwałą [z Uchwałą Nr XXVII/283/2013 Rady Gminy Malechowo z dnia 24 kwietnia 2013 r. w sprawie przystąpienia do sporządzenia zmiany Studium uwarunkowań i kierunków zagospodarowania przestrzennego w granicach działek o nr ewidencyjnych 395/2, 396, 208/7, 267/1, 343/2 w obrębie Niemica](#)

TEKST JEDNOLITY

Załącznik nr 1 do Uchwały.....
.....

MALECHOWO 2015

SPIS TREŚCI

| | |
|---|---------|
| I. WSTĘP | STR.3 |
| II. POŁOŻENIE GMINY MALECHOWO, JEJ OGÓLNA CHARAKTERYSTYKA I ZWIĄZKI Z OTOCZENIEM | |
| 1. POŁOŻENIE I OGÓLNA CHARAKTERYSTYKA GMINY | STR. 4 |
| 2. ZWIĄZKI GMINY MALECHOWO Z OTOCZENIEM | |
| 2.1. POWIĄZANIA REGIONALNE | STR. 4 |
| 2.2. POWIĄZANIA LOKALNE | STR. 5 |
| III. UWARUNKOWANIA GMINY | |
| 1. PROGNOZA DEMOGRAFICZNA LUDNOŚCI DO ROKU 2010 | STR. 5 |
| 2. NAJWAŻNIEJSZE FUNKCJE REALIZOWANE W GMINIE, UWARUNKOWANIA GOSPODARCZE I SPOŁECZNE | STR.10 |
| 3. UWARUNKOWANIA INFRASTRUKTURALNE I GOSPODARCZE | STR.11 |
| IV. KIERUNKI ZAGOSPODAROWANIA PRZESTRZENNEGO GMINY | |
| 1. CELE ZAGOSPODAROWANIA PRZESTRZENNEGO GMINY | STR. 26 |
| 2. ZASADY POLITYKI PRZESTRZENNEJ GMINY | STR. 27 |
| 3. FUNKCJE PRZEWIDZIANE DO ROZWOJU NA OBSZARZE GMINY | STR. 27 |
| 4. STRUKTURA ZAGOSPODAROWANIA PRZESTRZENNEGO GMINY I KIERUNKI JEJ ROZWOJU | STR. 28 |
| 5. KIERUNKI ROZWOJU SYSTEMU OSADNICZEGO | STR. 31 |
| 6. STANDARDY WZNOSZONEJ ZABUDOWY | STR. 34 |
| 7. GŁÓWNE CELE I KIERUNKI W ZAKRESIE OCHRONY ŚRODOWISKA PRZYRODNICZEGO | STR. 35 |
| 8. KIERUNKI OCHRONY ŚRODOWISKA PRZYRODNICZEGO I KRAJOBRAZU | STR. 52 |
| 9. KIERUNKI ROZWOJU PRZESTRZENI ROLNICZEJ | STR. 58 |
| 10. KIERUNKI ROZWOJU FUNKCJI GOSPODARKI TURYSTYCZNEJ | STR. 62 |
| 11. KIERUNKI ROZWOJU GOSPODARKI LEŚNEJ | STR. 66 |
| 12. KIERUNKI ROZWOJU FUNKCJI PRZEMYSŁU, RZEMIOSŁA I USŁUG | STR. 67 |
| 13. KIERUNKI ROZWOJU KOMUNIKACJI | STR. 67 |
| 14. KIERUNKI ROZWOJU SYSTEMU INFRASTRUKTURY TECHNICZNEJ | STR. 69 |
| 15. CELE I KIERUNKI POLITYKI PAŃSTWA I REGIONU W POLITYCE PRZESTRZENNEJ GMINY | STR. 75 |
| 16. ZASADY SPORZĄDZANIA MIEJSCOWYCH PLANÓW ZAGOSPODAROWANIA PRZESTRZENNEGO | STR. 76 |
| 17. UZASADNIENIE PRZYJĘTYCH ROZWIĄZAŃ ORAZ SYNTEZA USTALEŃ ZMIANY STUDIUM | STR. 79 |

ZAKRES I ZMIANY STUDIUM:

- I. [Uchwała Nr XXVII/283/2013 Rady Gminy Malechowo z dnia 24 kwietnia 2013 r. w sprawie przystąpienia do sporządzenia zmiany Studium uwarunkowań i kierunków zagospodarowania przestrzennego w granicach działek o nr ewidencyjnych 395/2, 396, 208/7, 267/1, 343/2 w obrębie Niemica](#)
- II. *Zmiany wprowadzone do tekstu studium zostały zaznaczone pogrubioną kursywą czcionki Arial Narrow w kolorze niebieskim*

PODSTAWY FORMALNO-PRAWNE

- Ustawa o planowaniu i zagospodarowaniu przestrzennym z dnia 27 marca 2003 r. (*tekst jednolity: Dz. U. z 2015 r. poz. 199*);
- Rozporządzenie Ministra Infrastruktury z dnia 28 kwietnia 2004 r. w sprawie zakresu projektu studium uwarunkowań i kierunków zagospodarowania przestrzennego gminy (Dz. U. Nr 118, poz. 1233);
- Obowiązujące Studium uwarunkowań i kierunków zagospodarowania przestrzennego gminy Malechowo uchwalone uchwałą Nr XXVII/185/2001 Rady Gminy Malechowo z dnia 13 grudnia 2001 r. zmienionego uchwałą Nr XI/98/07 Rady Gminy Malechowo z dnia 31 października 2007 r.;
- *Uchwała Nr XX/186/2008 Rady Gminy Malechowo z dnia 30 grudnia 2008 r. w sprawie przystąpienia do sporządzenia zmiany Studium uwarunkowań i kierunków zagospodarowania przestrzennego gminy Malechowo – pod lokalizację elektrowni wiatrowych;*
- [Uchwała Nr XXVII/283/2013 Rady Gminy Malechowo z dnia 24 kwietnia 2013 r. w sprawie przystąpienia do sporządzenia zmiany Studium uwarunkowań i kierunków zagospodarowania przestrzennego w granicach działek o nr ewidencyjnych 395/2, 396, 208/7, 267/1, 343/2 w obrębie Niemica](#)
- Ustawa z dnia 8 marca 1990 r. o samorządzie gminnym (*tekst jednolity: Dz. U. z 2013 r. poz. 594 z późniejszymi zmianami*);
- Ustawa z dnia 3 października 2008 r. o udostępnianiu informacji o środowisku i jego ochronie, udziale społeczeństwa w ochronie środowiska oraz o ocenach oddziaływania na środowisko (*tekst jednolity: Dz. U. z 2013 r. poz. 1235 z późniejszymi zmianami*);
- Ustawa z dnia 16 kwietnia 2004 r. o ochronie przyrody (*tekst jednolity: Dz. U. z 2013 r. poz. 627 z późniejszymi zmianami*);
- Ustawa z dnia 27 kwietnia 2001 r. Prawo ochrony środowiska (*tekst jednolity Dz. U. z 2013 r. poz. 1232 z późniejszymi zmianami*);
- Ustawa z dnia 28 września 1991 r. o lasach (*tekst jednolity: Dz. U. z 2014 r. poz. 1153 z późniejszymi zmianami*);
- Ustawa z dnia 23 lipca 2003 r. o ochronie zabytków i opiece nad zabytkami (*tekst jednolity: Dz. U. z 2014 r. poz. 1446 z późniejszymi zmianami*);
- Ustawa z dnia 21 sierpnia 1997 r. o gospodarce nieruchomościami (*tekst jednolity: Dz. U. z 2014 r. poz. 518 z późniejszymi zmianami*);
- Ustawa z dnia 3 lutego 1995 r. o ochronie gruntów rolnych i leśnych (*tekst jednolity: Dz. U. z 2013 r. poz. 1205 z późniejszymi zmianami*);
- Inne akty prawne powiązane z planowaniem i gospodarką przestrzenną.

I WSTĘP

CEL STUDIUM

Zgodnie z art. 9 ustawy o planowaniu i zagospodarowaniu przestrzennym Studium uwarunkowań i kierunków zagospodarowania przestrzennego gminy sporządza się w celu określenia polityki przestrzennej gminy, w tym lokalnych zasad zagospodarowania przestrzennego.

Wyprzedza ono sporządzanie miejscowych planów zagospodarowania przestrzennego i ich praktyczne stosowanie, nadaje generalny kierunek dalszym opracowaniom planistycznym oraz pozwala na uzyskanie szerokiej akceptacji dla decyzji najważniejszych dla całej wspólnoty samorządowej.

Celem opracowania jest:

- określenie istniejących uwarunkowań oraz problemów związanych z rozwojem gminy, z uwzględnieniem w szczególności:
- wyznaczenie obszarów objętych ochroną środowiska przyrodniczego i kulturowego oraz ustalenie dla nich zasad użytkowania,
- sformułowanie kierunków zagospodarowania przestrzennego i zasad polityki przestrzennej gminy, w tym rozwoju komunikacji i infrastruktury technicznej,
- koordynacja planów miejscowych.

II. POŁOŻENIE OBSZARU GMINY MALECHOWO, JEJ OGÓLNA CHARAKTERYSTYKA I ZWIĄZKI Z OTOCZENIEM

1. POŁOŻENIE I OGÓLNA CHARAKTERYSTYKA GMINY

Gmina Malechowo położona jest w północno-wschodniej części województwa zachodniopomorskiego, pomiędzy byłymi ośrodkami wojewódzkimi Koszalinem i Słupskiem. Północne sołectwa gminy w linii prostej oddalone są o 10 -12 km od brzegu morskiego. „Oknem” na morze jest dla Gminy niewielki port rybacki, handlowy i turystyczny – Darłowo.

Gmina Malechowo wchodzi w skład powiatu sławieńskiego. Sąsiaduje od północy i zachodu z należącymi również do tego powiatu gminą wiejską Sławno i gminą wiejską Darłowo, od wschodu i południa zaś - z gminą miejsko-wiejską Sianów i gminą miejsko-wiejską Polanów, należącymi do ziemskiego powiatu koszalińskiego. Całość obszaru gminy wchodzi w skład Diecezji Koszalińsko - Kołobrzeskiej.

Gmina zajmuje powierzchnię 22.663 ha. Stanowi ona 21,7 % ogólnej powierzchni Powiatu Sławieńskiego i jest tym samym trzecią pod względem wielkości gminą w Powiecie Sławieńskim. W dniu 31 grudnia 2007 zamieszkiwało ją (wg WUS) 6559 osób. Gęstość zaludnienia (28,9 osoby/km²) jest tu niewiele niższa od średniej w gminach wiejskich województwa zachodniopomorskiego (29 osób/km²) ale jest znacznie niższy od średniej powiatowej (55 osób na 1 km²), oraz wojewódzkiej (74 osoby).

Sieć osadniczą gminy tworzą 44 miejscowości w tym 43 zamieszkałe miejscowości. Teren gminy podzielony jest na 26 sołectw. Siedzibą władz Gminy i ośrodkiem centralnym mieszczącym usługi administracyjne i komercyjne o znaczeniu gminnym jest miejscowość Malechowo licząca blisko 600 mieszkańców. Największym skupiskiem ludności jest miejscowość Ostrowiec, licząca 779 mieszkańców. Miejscowości typu osadniczego wiejskiego to: Bartolino, Białęcino, Borkowo, Laski, Darskowo, Drzeńsko, Włodzisław, Gorzyca, Grabowo, Karwice, Kosierzewo, Lejkowo, Lejkówko, Malechowo, Malechówko, Niemica, Kusice, Ostrowiec, Paproty, Pękanino, Podgórkki, Przystawy, Sulechowo, Sulechówko, Święcianowo, Żegocino i Zielenica oraz miejscowość o statusie wsi - Baniewo niezabudowana i nie zamieszkała. Miejscowości typu osad to: Krzekoszewo, Białęciniec, Zalesie, Uniedrożyn, Karw, Karwiczki, Miłomyśl, Sęczkowo, Kusiczki, Baniewo, Nowy Żytnik, Paprotki, Kawno, Uniesław, Pięćmiechowo, Kukułczyn, Witosław.

2. ZWIĄZKI GMINY MALECHOWO Z OTOCZENIEM

2.1. POWIĄZANIA REGIONALNE

Przez północną część obszaru gminy Malechowo w układzie równoleżnikowym przebiega korytarz infrastruktury o znaczeniu krajowym i międzynarodowym.

W jego skład wchodzi:

- droga krajowa nr 6 /E28/ Szczecin-Gdańsk, zgodnie z ustaleniami planu województwa zachodniopomorskiego przewiduje się podniesienie jej rangi do drogi ekspresowej – „S”, która obsługuje ruch z północy Polski i Europy Zachodniej, przenosząc ruch tranzytowy z Niemiec do Trójmiasta i dalej na Mazury oraz do Kaliningradu. W związku z tym w oparciu o dotychczasowe studia, oznaczono cztery warianty jej przebiegu na mapie studium,
- magistralna linia kolejowa Gdańsk - Stargard Szczeciński, która zapewnia dogodny połączenia ze Szczecinem, Berlinem i Gdańskiem, a także Olsztynem, Białymstokiem, oraz pośrednio Warszawą i Krakowem,
- gazociąg wysokiego ciśnienia Koszalin – Sławno,
- linia elektroenergetyczna 400 kV Krajnik – Dunowo – Słupsk i linia elektroenergetyczna 110 kV – Koszalin – Sławno,
- kabel światłowodowy międzynarodowy relacji Kopenhaga – Słupsk – Gdańsk – Warszawa – Europa Południowa,
- linia radiowa relacji Słupsk – Koszalin, element ogólnopolskiego systemu do przesyłania programów radiowych i telewizyjnych.

Najbliższy port lotniczy znajduje się w Goleniowie, port promowy w Szczecinie, a bałtycki port żegluga pasażerskiej w Kołobrzegu.

W zakresie administracji ponadlokalnej, szkolnictwa ponadpodstawowego i wyższego, lecznictwa otwartego-specjalistycznego, lecznictwa szpitalnego i sądownictwa, a także usług kultury, handlu, gastronomii i rzemiosła obsługują teren gminy miasto powiatowe Sławno i byłe miasto wojewódzkie Koszalin oraz stolica obecnego województwa – Szczecin.

2.2. Powiązania lokalne

Droga krajowa łączy ośrodek gminny ze Sławnem, Koszalinem, a także obszarami sąsiednich gmin Sławno i Sianów. We wschodniej części obszaru gminy przebiega, krzyżując się z drogą nr 6 w węźle drogowym w Sławnie, droga wojewódzka DW 205 relacji Sławno-Bobolice, która zabezpiecza zewnętrzne powiązania gminy na kierunku południowym. W miejscowości Karwice od drogi nr 6 odgałęzia się droga powiatowa nr 0507Z, o gospodarczo-turystycznym charakterze ruchu, relacji Karwice – Słowino - Darłowo, stanowiąca połączenie obszaru gminy z terenami nadmorskimi i jednocześnie drogi krajowej nr 6 z portem w Darłowie.

Sieć linii elektroenergetycznych 15 kV będących źródłem energii elektrycznej na terenie gminy, wyprowadzona jest ze stacji elektroenergetycznych 110/15 kV w Darłowie i Sławnie.

W zakresie zadań własnych związku gminy Malechowo z gminami sąsiednimi dotyczą obsługi mieszkańców i mają typowo sąsiedzki charakter wzajemnej wymiany usług w zakresie oświaty podstawowej i gimnazjalnej, możliwości korzystania z usług służby zdrowia i posługi religijnej. Przygraniczne wsi gminy korzystają z wodociągów grupowych gmin sąsiednich.

Mieszkańcy gminy Malechowo dojeżdżają do pracy w gminach sąsiednich, a także w Koszalinie i Sławnie.

III. UWARUNKOWANIA SPOŁECZNO - GOSPODARCZE

1. ŚREDNIOOKRESOWA PROGNOZA DEMOGRAFICZNA DLA GMINY MALECHOWO DO 2010R

Na koniec roku 2007 w gminie zamieszkiwało - według porównywalnych danych WUS, 6696 osób. Sporządzono więc, prognozę heurystyczną, stanowiącą kombinację przeliczeń statystycznych - lokalnych i porównawczych. Na ekstrapolację tendencji obserwowanych, nałożone zostały nie poddające się prostej analizie czynniki ekonomiczne i społeczne. Dla prognozowania dynamiki demograficznej w skali gminy przyjęto dane wg WUS, zaś dla prognozy rozwoju miejscowości - dane Urzędu Gminy. Przystępując do sporządzenia prognozy, przyjęto następujące dane i przesłanki wyjściowe:

- ⇒ Prognoza ludności sporządzona przez bank Światowy w roku 1995 (zakres danych dla ludności Polski)
- ⇒ Prognoza ludności w powiatach Polski do 2030 roku, sporządzona przez GUS w roku 1999 (część dla powiatu sławieńskiego)
- ⇒ ustalone prawidłowości statystyczne w kształtowaniu się ludności gminy na przestrzeni ostatnich 15 lat
 - * dynamika ruchu naturalnego ludności
 - * dynamiczna analiza struktury płci i wieku ludności

- * rozmieszczenie przestrzenne ludności - zmiany w latach 1987 - 2001
- ⇒ rozwój rynku pracy w gminie i powiecie sławieńskim w latach 1999 - 2001,
- ⇒ analiza stanu i wzrostu zasobów mieszkaniowych gminy,
- ⇒ postępujący proces zmian społecznych, wymuszanych transformacją ekonomiczną wsi polskiej.

Według prognozy Banku Światowego (1995, dane dla regionu Europy) do roku 2025, ludność Polski, w stosunku do roku 1990 wzrośnie o ok. 10%. Współczynnik urodzeń żywych wzrośnie w tym czasie od 13,5 do 13,7 na 1000 mieszkańców (gmina Malechowo 12,8), przy stałej umieralności 10,7 (Malechowo 9,1). Współczynnik przyrostu naturalnego wzrasta więc od 2,8 do wartości 3,0 na koniec roku 2025 (Malechowo dziś - 3,6), podczas kiedy przyrost rzeczywisty (skorygowany o kwoty migracji) utrzymuje się na stałym poziomie 2,1. Na obszarach wiejskich będzie obserwowane obniżenie dynamiki demograficznej, na negatywny trend biologiczny nałoży się bowiem nasilenie procesów migracyjnych.

Prognoza Głównego Urzędu Statystycznego, znacznie bardziej szczegółowa i nowsza (1998) podaje dane na poziomie kraju, a także powiatów. Pomiędzy rokiem 2000 a 2010 liczba zgonów w skali kraju przewyższy liczbę urodzeń, by w kolejnym okresie 2010 do 2020, na krótko osiągnąć wartość niższą. Po roku 2010 - tym razem już trwale - nastąpi stały wzrost przewagi zgonów nad urodzeniami. Po roku 2010 wystąpi również w Polsce tendencja spadkowa liczby osób w wieku produkcyjnym.

Powiat sławieński, jedyny w obszarze Pomorza Środkowego, wykazuje w tej prognozie tendencję spadkową w liczbie ludności już do 2020 roku. Jednocześnie do 2010 roku obserwowany jest wyraźny wzrost demograficzny grupy wieku produkcyjnego. Z porównania współczynników demograficznych dla ludności wiejskiej gmin powiatu, gmina Malechowo znajduje się w pozycji średniej, uprawnione więc będzie wykorzystanie danych dla obliczenia prognozy statystycznej.

Ze względu na możliwy rozwój okoliczności zewnętrznych, przede wszystkim w sferze ekonomiczno - gospodarczej, założono dwa możliwe scenariusze, mające swoje odbicie w dwu wariantach rozwoju demograficznego gminy.

SCENARIUSZ I - OPTYMISTYCZNY

Sytuacja gospodarcza kraju będzie ulegać stopniowej poprawie. Najpierw środki przedprzystąpieniowe, później akcesja do UE i możliwość korzystania ze środków wspólnej Polityki Rolnej oraz konsekwentna realizacja polityki wyrównywania szans ludności wiejskiej będą powodować wzrost opłacalności produkcji rolniczej i zahamuje odpływ z tego sektora gospodarki. Nawet niewielki wzrost zamożności oraz poprawa infrastruktury transportowej przyczyni się do rozwoju drobnej przedsiębiorczości i sektora usług. Wzrośnie liczba miejsc pracy na wsi, również w sferze usług publicznych, realizowanej i finansowanej przez gminę. Wchodzące w wiek rozrodności roczniki wyższe spowodują przełamanie dotychczasowego trendu spadkowego w grupach najmłodszych, wzrośnie również liczba ludności w wieku produkcyjnym. Ujemne saldo migracji będzie jednak nadal wzrastać, na skutek opuszczania wsi przez część lepiej wykształconej młodzieży.

Tabela dynamiki demograficznej ludności gminy Malechowo i powiatu sławieńskiego - WARIANT I

| LP. | GRUPA WIEKOWA | GMINA MALECHOWO | | | POWIAT SŁAWIEŃSKI, LUDNOŚĆ WIEJSKA | | | WARTOŚĆ WYNIKOWA DLA GMINY 2010 |
|-----|--------------------|-----------------|-------------|-------------------|------------------------------------|-------------|-------------------|---------------------------------|
| | | LICZBA 1985 | LICZBA 1999 | TENDENCJA WARTOŚĆ | LICZBA 1999 | LICZBA 2010 | TENDENCJA WARTOŚĆ | |
| 1 | 2 | 3 | 4 | 5 | 6 | 7 | 8 | 9 |
| 2 | 0-2 | 449 | 251 | spadek 44% | 1 204 | 1 111 | spadek 8% | 290 |
| 3 | 3-6 | 564 | 395 | spadek 30% | 1 953 | 1 490 | spadek 24% | 430 |
| 4 | 7-14 | 957 | 828 | spadek 15% | 4 179 | 3 124 | spadek 25% | 900 |
| 5 | 15-17 | 260 | 373 | wzrost 43% | 1 701 | 1 366 | spadek 20% | 300 |
| 6 | WIEK PRODUKCYJNY | 3718 | 3792 | wzrost 2% | 17 690 | 19 498 | wzrost 10% | 4100 |
| 7 | WIEK POPRODUKCYJNY | 592 | 836 | wzrost 41% | 3 722 | 3 574 | spadek 4% | 800 |
| 1 | OGÓLEM | 6540 | 6475 | spadek 1% | 30 175 | 30 163 | stagnacja | 6 820 |

SCENARIUSZ II - PESYMICZNY Z ELEMENTAMI TENDENCJI JUŻ ZARYSOWANYCH

Proces akcesji do Unii Europejskiej będzie przeciągać się w czasie, lub też uzgodnione okresy przejściowe zahamują wzrost napływu środków do rolnictwa. Wzrastający deficyt Budżetu Państwa nie pozwoli na realizację aktywnej polityki wyrównywania szans obszarów wiejskich, coraz skromniejszy strumień środków publicznych będzie kierowany dla przezwyciężania trudności w innych sektorach, grożących wybuchem niezadowolenia społecznego. Nowe rozstrzygnięcia Ustawy o dochodach gmin spowodują, że samorząd wiejski będzie coraz bardziej ubożał, sferę publiczną dotkną kolejne redukcje zatrudnienia. Postępować będzie proces koncentracji działalności gospodarczej. Bankructwa i likwidacje podmiotów połączone ze stałym dążeniem do obniżki kosztów własnych i walką o przetrwanie pozostających na rynku podmiotów będą powodować stały ubytek miejsc pracy, dotyczący szczególnie niżej kwalifikowanych pracowników na terenach wiejskich. Mocno nasila się procesy migracyjne wśród względnie wykształconej młodzieży poszukującej możliwości egzystowania na terenach bardziej rozwiniętych i za granicą kraju. Spadkowy trend narodzić nie zostanie przełamany, liczba ludności w wieku produkcyjnym będzie się utrzymywać na stałym poziomie, podobnie jak w grupie poprodukcyjnej.

Do roku 2010 w gminie Malechowo przybędzie w grupie ludności w wieku produkcyjnym ok. 1200 osób, podczas gdy na emerytury i renty odejdzie nie więcej niż 300. Ilość zarejestrowanych bezrobotnych w 2001 roku przekroczyła 900, co stanowi ponad 25% zdolnych do pracy. W każdym z przewidywanych wariantów wydaje się mało realne powstanie w gminie do 2010 roku ok. 1000 stanowisk pracy - co pozwoliłoby zachować obecny - i tak już bardzo wysoki - poziom bezrobocia. Z danych Powiatowego Urzędu Pracy wynika, iż największa grupa bezrobotnych należy do grupy wiekowej od 18 do 34 roku życia (81%), do 2010 roku pozostaną oni w wieku produkcyjnym.

Zły stan zasobów mieszkaniowych w gminie oraz niewielka ilość udzielanych pozwoleń na budowę nie pozwalają także przewidywać znaczącego przyrostu lokali w najbliższym dziesięcioleciu. Ponad 20 % substancji mieszkaniowej gminy to zasoby w budynkach wielorodzinnych, w których już dziś obserwowane jest przegęszczenie. Według danych dla roku 2000 istnieje niedobór mieszkań w ilości ok. 180. Brak zdolności ekonomicznej większości mieszkańców tych zasobów oraz słaba kondycja finansowa i coraz trudniejsze warunki gospodarowania samorządu nie pozwoli na budowę nowych lokali, uniemożliwiając przez to rozwój społeczny.

Czynniki te dodatkowo wzmacniają zjawiska, które ilustrują przeliczenia demograficzne GUS. Prognozę uzyskaną na podstawie dotychczas obserwowanych tendencji demograficznych powiatu, należy więc uzupełnić o przewidywane wzmocnienie ekonomicznych tendencji migracyjnych w wielkości łącznie około 30% liczby zwiększającej lokalny nadmiar siły roboczej, a więc 300 - 350 osób w skali gminy Malechowo.

Biorąc pod uwagę wszystkie powyższe czynniki można stwierdzić, iż w roku 2010 ludność gminy Malechowo, notowanej w statystyce GUS, nie przekroczy 6 200 mieszkańców. Ta sama liczba według ewidencji ludności Urzędu Gminy może znajdować się w przedziale 6 400 do 6 500 osób.

Tabela dynamiki demograficznej ludności gminy Malechowo i powiatu sławieńskiego - WARIANT II

| LP. | GRUPA WIEKOWA | GMINA MALECHOWO | | | POWIAT SŁAWIEŃSKI, LUDNOŚĆ WIEJSKA | | | WARTOŚĆ WYNIKOWA DLA GMINY 2010 |
|-----|--------------------|-----------------|-------------|-------------------|------------------------------------|-------------|-------------------|---------------------------------|
| | | LICZBA 1985 | LICZBA 1999 | TENDENCJA WARTOŚĆ | LICZBA 1999 | LICZBA 2010 | TENDENCJA WARTOŚĆ | |
| 1 | 2 | 3 | 4 | 5 | 6 | 7 | 8 | 9 |
| 2 | 0-2 | 449 | 251 | spadek 44% | 1 204 | 1 111 | spadek 8% | 220 |
| 3 | 3-6 | 564 | 395 | spadek 30% | 1 953 | 1 490 | spadek 24% | 370 |
| 4 | 7-14 | 957 | 828 | spadek 15% | 4 179 | 3 124 | spadek 25% | 620 |
| 5 | 15-17 | 260 | 373 | wzrost 43% | 1 701 | 1 366 | spadek 20% | 300 |
| 6 | WIEK PRODUKCYJNY | 3718 | 3792 | wzrost 2% | 17 690 | 19 498 | wzrost 10% | 3 850 |
| 7 | WIEK POPRODUKCYJNY | 592 | 836 | wzrost 41% | 3 722 | 3 574 | spadek 4% | 850 |
| 1 | OGÓLEM | 6540 | 6475 | spadek 1% | 30 175 | 30 163 | stagnacja | 6 210 |

Podjęta próba prognozy przestrzennego rozmieszczenia ludności gminy wskazuje wyraźne tendencje wzrostowe w miejscowościach Kawno, Malechowo, Malechówko, Karwice i sołectwie Sulechowo, nieco mniejsze w Żegocinie, Paprotach i Kusicach. Znaczący spadek liczby mieszkańców zanotowano w Borkowie, Laskach i Gorzycy. W pozostałych miejscowościach liczba ludności utrzymuje

się na względnie stałym poziomie. Dane o zaludnieniu analizowane były w latach 1985 - 2000, stąd też należy przypuszczać, że wzrost liczby mieszkańców w Karwicach, Sulechówku, Kusicach i Żegocinie jest opóźnionym efektem rozwoju lat 70-tych i 80-tych, nie będzie on jednak trwały. Tendencje te są wspólne dla obu prognozowanych wariantów. W zależności od realizowanego scenariusza, różna będzie jedynie ich skala i intensywność.

W tabeli przedstawiono miejscowości, w których w ostatnim piętnastoleciu nastąpił wzrost liczby mieszkańców, a także te, w których złożone wnioski do Studium pozwalają prognozować możliwy rozwój zaludnienia, spowodowany rozwojem gospodarczym. W odniesieniu do nich zakładany jest w Studium rozwój zagospodarowania przestrzennego. W przypadku miejscowości Kawno, Pękanino i Niemica, bazą tego rozwoju będzie przede wszystkim położenie przy atrakcyjnych szlakach komunikacyjnych i rozwój funkcji gospodarczych, Malechowo, Ostrowiec, Lejkowo są w stanie rozwijać się w oparciu o świadczenie usług społecznych, administracyjnych i komercyjnych dla otoczenia rolniczego i turystycznego. Bardzo korzystne położenie w połączeniu z zasobem środowiska kulturowego może przesądzić o rozwoju osadnictwa i funkcji turystycznej w miejscowości Przystawy.

W miejscowościach Malechówko, Paproty i Sulechowo podstawą kontynuacji rozwoju, a raczej utrzymania obecnego stanu zaludnienia, mogą być zasoby endogeniczne, których źródłem jest solidnie ugruntowana funkcja rolnicza. W pozostałych jednostkach osadniczych gminy przewidywać można regres w liczbie mieszkańców. Szczególnie znaczący on będzie w miejscowościach, w których podstawą dotychczasowego rozwoju było wielkotowarowe rolnictwo uspołecznione - Laski, Borkowo, Kusice, Żegocino, Sulechówko i Karwice. Zarówno brak źródeł utrzymania, jak też nieelastyczne zasoby mieszkaniowe w blokach wielorodzinnych oraz nieatrakcyjna oferta usługowa, będą zmuszać do emigracji znaczną część młodzieży, która właśnie w tych miejscowościach będzie w najbliższym 10-leciu najliczniej wchodzić w wiek produkcyjny.

Tabela dynamiki demograficznej wybranych miejscowości gminy Malechowo i prognoza 2010

| LP. | MIEJSCOWOŚĆ | LUDNOŚĆ 1985 6 490 | UDZIAŁ W LUDNOŚCI GMINY 1985 | LUDNOŚĆ 2000 6 844 | UDZIAŁ W LUDNOŚCI GMINY 2000 | DYNAMIKA WZROSTU 5 : 3 | PROGNOZA LUDNOŚCI 2010 WG WARIANTU | |
|---------------|-------------|--------------------------|---------------------------------------|--------------------------|---------------------------------------|------------------------------|---------------------------------------|--------------|
| | | | | | | | I | II |
| 1 | 2 | 3 | 4 | 5 | 6 | 7 | 8 | 9 |
| 1. | KAWNO | 35 | 0,54% | 51 | 0,75% | 1,46 | 80 | 80 |
| 2. | SULECHÓWKO | 154 | 2,37% | 216 | 3,16% | 1,40 | 200 | 180 |
| 3. | KARWICE | 341 | 5,25% | 440 | 6,43% | 1,29 | 450 | 400 |
| 4. | MALECHOWO | 471 | 7,26% | 589 | 8,61% | 1,25 | 650 | 630 |
| 5. | PAPROTY | 123 | 1,90% | 141 | 2,06% | 1,15 | 140 | 130 |
| 6. | ŻEGOCINO | 217 | 3,34% | 247 | 3,61% | 1,14 | 210 | 190 |
| 7. | MALECHÓWKO | 182 | 2,80% | 201 | 2,94% | 1,10 | 210 | 200 |
| 8. | SULECHOWO | 315 | 4,85% | 331 | 4,84% | 1,05 | 340 | 330 |
| 9. | KUSICE | 334 | 5,15% | 346 | 5,06% | 1,04 | 320 | 260 |
| 10. | PĘKANINO | 338 | 5,21% | 341 | 4,98% | 1,01 | 360 | 340 |
| 11. | NIEMICA | 335 | 5,16% | 335 | 4,90% | 1,00 | 370 | 350 |
| 12. | PRYZYSTAWY | 320 | 4,93% | 320 | 4,68% | 1,00 | 330 | 300 |
| 13. | OSTROWIEC | 790 | 12,17% | 771 | 11,27% | 0,98 | 800 | 750 |
| 14. | LEJKOWO | 135 | 2,08% | 128 | 1,87% | 0,95 | 140 | 120 |
| OGÓLEM | | 4 090 | 63,01% | 4 457 | 65,15% | 1,09 | 4 600 | 4 260 |

Podsumowanie

W gminie Malechowo w latach 2001-2010 przybędzie 900 osób w wieku produkcyjnym. W wypadku realizacji scenariusza optymistycznego, liczba mieszkańców może zwiększyć się do ok. 5% w stosunku do stanu obecnego. Bardziej prawdopodobne jest jednak zmniejszenie liczby ludności w zbliżonym stopniu. Główną przyczyną regresu demograficznego będzie wymuszona sytuacją ekonomiczną emigracja (głównie młodzieży wchodzącej w wiek produkcyjny) do dużych ośrodków miejskich i gmin położonych w ich bezpośrednim sąsiedztwie, a także za granicę kraju. W obszarze gminy nadal obserwowane będzie zjawisko koncentracji ludności w jednostkach osadniczych dobrze

skomunikowanych z otoczeniem zewnętrznym, rozwijających się gospodarczo oraz oferujących względnie pełny program infrastruktury społecznej i usług komercyjnych. Miejscowości, w których ugruntowała się funkcja rolnictwa rodzinnego, a także posiadające walory turystyczne, mają szansę zachować obecny poziom zaludnienia. W jednostkach osadniczych, w których nastąpił rozwój w oparciu o uspołecznione rolnictwo wielkotowarowe, odpływ na zewnątrz przyczyni się do znaczącego spadku liczby mieszkańców.

1.2. Struktura demograficzna

Ludność Gminy Malechowo (według stanu na dzień 31.12.2002 r.) liczyła 6 600 mieszkańców, co stanowiło 11,4 % ogólnej liczby mieszkańców Powiatu Sławieńskiego.

Ludność wg gmin. Stan na dzień 31.12.2002 r.

| lp. | gmina, miasto | ludność ogółem | mężczyźni | kobiety | zaludnienie na 1 km ² |
|-----|-------------------------|----------------|-----------|---------|----------------------------------|
| 1 | Miasto Darłowo | 14628 | 7153 | 7475 | 731 |
| 2 | Miasto Sławno | 13424 | 6347 | 7077 | 839 |
| 3 | Gmina Sławno | 8725 | 4403 | 4322 | 31 |
| 4 | Gmina Darłowo | 7514 | 3759 | 3755 | 28 |
| 5 | Gmina Postomino | 6959 | 3475 | 3484 | 31 |
| 6 | Gmina Malechowo | 6600 | 3309 | 3291 | 29 |
| 7 | Razem Powiat Sławieński | 57850 | 28446 | 29404 | 55 |

Źródło: *Rocznik Statystyczny Województwa Zachodniopomorskiego 2003*

Gmina Malechowo zajmuje ostatnie miejsce pod względem liczby ludności w Powiecie Sławieńskim. Wskaźnik gęstości zaludnienia (w oparciu o dane z dnia 31.12.2002r.) dla Gminy Malechowo (29 osób na 1 km²) jest znacznie niższy od średniej powiatowej (55 osób na 1 km²), oraz wojewódzkiej (74 osoby). Pod względem gęstości zaludnienia na 1 km², Gmina Malechowo (w roku 2002) zajmuje 2 miejsce wśród gmin Powiatu Sławieńskiego (wyłączając zaludnienie w miastach). Wśród wszystkich gmin wiejskich Powiatu Sławieńskiego Gmina Malechowo zajmuje trzecie miejsce (zaraz po Gminie Postomino i Darłowo) pod względem liczby kobiet przypadających na 100 mężczyzn i wynosi 99,5 (Postomino 100,3, a Darłowo 99,9). Charakterystyka ludności Gminy Malechowo wg grup wiekowych w 2002r w stosunku do całego województwa zachodniopomorskiego:

| L.p. | wyszczególnienie | Gmina Malechowo | Powiat Sławieński | Woj. Zachodniopomorskie |
|------|-----------------------------------|--------------------------------|-------------------|-------------------------|
| | | Rok 2002 (stan na 31.12.2002r) | | |
| 1 | Ludność w wieku przedprodukcyjnym | 1 803 | 14 749 | 383 731 |
| 2 | Ludność w wieku produkcyjnym | 3 967 | 35 565 | 1 081 999 |
| 3 | Ludność w wieku poprodukcyjnym | 830 | 7 536 | 231 988 |
| 4 | Razem | 6 600 | 57 850 | 1 697 718 |

Źródło: *Rocznik Statystyczny Województwa Zachodniopomorskiego 2003*

Z tabeli wynika, że ludność zamieszkująca Gminę Malechowo stanowi 11,4 % ludności Powiatu Sławieńskiego oraz 0,39 % ludności województwa Zachodniopomorskiego. Poniżej przedstawiono prognozę demograficzną miast i gmin Powiatu Sławieńskiego w latach 2003, 2007 i 2015.

Prognoza demograficzna gmin Powiatu Sławieńskiego-razem ludność.

| Nazwa gminy | 2003 | 2007 | 2015 |
|-----------------|-------|-------|-------|
| Gmina Malechowo | 6450 | 6320 | 6200 |
| Gmina Darłowo | 7550 | 8100 | 8500 |
| Gmina Postomino | 7084 | 7200 | 7300 |
| Gmina Sławno | 8900 | 8800 | 8900 |
| Gminy razem | 29984 | 30420 | 30900 |

Poniższa tabela przedstawia charakterystykę ludności w poszczególnych gminach w porównaniu z Gminą Malechowo.

Struktura ludności według podziału na podstawowe grupy wiekowe (w dniu 31.12.2002 r.) wskazuje na 28,2 % udział ludności w wieku przedprodukcyjnym, 59,4 % udział osób w wieku produkcyjnym oraz 12,4% udział osób w wieku poprodukcyjnym w ogólnej liczbie mieszkańców gmin Powiatu Sławieńskiego.

2. NAJWAŻNIEJSZE FUNKCJE, UWARUNKOWANIA GOSPODARCZE I SPOŁECZNE GMINY

Na terenie gminy Malechowo realizowane są następujące funkcje:

- a) produkcji rolnej wielkotowarowej, prowadzonej przez spółki prawa handlowego na dzierżawionych gruntach państwowych oraz indywidualnych właścicieli gospodarstw rolnych, a także rolnictwa rodzinnego w formach średnich i drobnych gospodarstw, w różnym stopniu produkujących na rynek.
- b) produkcji leśnej realizowanej w formie pozysku drewna,
- c) wielokierunkowej działalności gospodarczej, w tym:
 - produkcji rolnej specjalnej, głównie rybackiej, drobiarskiej i futrzarskiej na rynek zewnętrzny,
 - działalności handlowej i usługowej, zaspokajającej potrzeby lokalne,
 - rzemiosła produkcyjnego na potrzeby lokalne,
 - produkcji przemysłowej na rynek krajowy i eksport,
 - eksploatacji kruszywa naturalnego i kredy jeziornej,
 - turystycznej - w formie agroturystyki oraz gastronomii i handlu antykwarycznego obsługujących ruch tranzytowy,
- d) wielokierunkowych usług publicznych dla społeczności lokalnej, w tym:
 - administracji lokalnej, łączności i bezpieczeństwa publicznego,
 - oświaty przedszkolnej, szkolnej podstawowej i gimnazjalnej,
 - opieki zdrowotnej,
 - zabezpieczenia warunków dla aktywności kulturalnej i sportowej,
 - służby religijnej
 - gospodarki komunalnej i cmentarnictwa,
 - komunikacji zbiorowej.
- e) transportowa o znaczeniu ponadregionalnym, regionalnym i lokalnym.

W gminie dominuje zatrudnienie w dziale rolnictwo, leśnictwo i łowiectwo - 52,8%. Istotne znaczenie ma działalność produkcyjna (13,4%). Zatrudnienie w sektorze budżetowym (administracja, edukacja, służba zdrowia i opieka socjalna) to 20%.

Ośrodkami aktywności gospodarczej w gminie, grupującymi ponad 10 działających podmiotów są miejscowości Malechowo, Ostrowiec i Niemica.

Z ogólnej liczby działających na terenie gminy Malechowo 271 podmiotów (w tym 14 w sektorze publicznym i 257 w sektorze prywatnym), największy (85,5%) jest udział zakładów osób fizycznych i spółek cywilnych. Przeważają podmioty działające w sferze handlu i gastronomii (60) oraz usług rzemieślniczych (20). Charakterystycznym przejawem aktywności gospodarczej na terenie gminy są produkujące na rynek stawy rybne, także posiadające łowiska specjalne. Jedynie 5 podmiotów wykazuje zatrudnienie powyżej 10 osób, z czego 2 powyżej 50. Żaden podmiot nie zatrudnia więcej niż 100 osób.

Na terenie gminy znajduje się 976 indywidualnych gospodarstw rolnych. Szacunkowe zatrudnienie w rolnictwie indywidualnym wynosi 1000 osób. Zatrudnienie poza rolnictwem indywidualnym można określić szacunkowo na 1 500 osób. Mieszkańcy gminy Malechowo znajdują także zatrudnienie w przedsiębiorstwach położonych poza terenem gminy - głównie w Sławnie, Karnieszewicach, Rusku i Koszalinie. Nie jest to grupa większa niż 100 - 200 osób.

Z narastającą skalą bezrobocia związane jest ubożenie ludności i wzrost patologii społecznych. W 2000 roku pomocą społeczną objęte było 35% gospodarstw domowych w gminie. Ponad połowa rodzin (267) jako przyczynę trudnej sytuacji podawało bezrobocie, w 261 przypadkach głównym powodem ubóstwa była niepełnosprawność lub długotrwała choroba, w 71 przypadkach przyczyną była bezradność w prowadzeniu gospodarstwa domowego, w 8 stwierdzono alkoholizm a w 5 powrót z zakładu karnego. W części sytuacji życiowych ubóstwo jest kombinacją kilku przyczyn (co najmniej 2). W gminie Malechowo nie stwierdza się występowania patologii społecznych na szeroką skalę - na podstawie danych GOPR można wręcz określić je jako margines.

WYKAZ SOŁECTW GMINY MALECHOWO

| L.p. | Sołectwo | Wsie, przysiółki wchodzące w skład sołectwa |
|------|-------------|--|
| 1. | Bartolino | Bartolino |
| 2. | Białęcino | Białęcino, Białęcinniec |
| 3. | Borkowo | Borkowo |
| 4. | Darskowo | Darskowo |
| 5. | Drzeńsko | Drzeńsko, Włodzisław, Zalesie |
| 6. | Gorzyca | Gorzyca |
| 7. | Grabowo | Grabowo, Uniedrożyn |
| 8. | Karwice | Karwice, Karw, Karwiczki, Miłomyśl, Sęczkowo |
| 9. | Kosierzewo | Kosierzewo |
| 10. | Kusice | Kusice, Kusiczki, Krzekoszewo |
| 11. | Laski | Laski |
| 12. | Lejkowo | Lejkowo, Lejkówko, Kukułczyn |
| 13. | Malechowo | Malechowo |
| 14. | Malechówko | Malechówko |
| 15. | Niemica | Niemica, |
| 16. | Ostrowiec | Ostrowiec, Nowy Zytnik |
| 17. | Paprotki | Paprotki |
| 18. | Paproty | Paproty |
| 19. | Pękanino | Pękanino, Kawno |
| 20. | Podgórk | Podgórk, Uniesław |
| 21. | Przystawy | Przystawy, Pięćmiechowo |
| 22. | Sulechowo | Sulechowo, |
| 23. | Sulechówko | Sulechówko, Witosław |
| 24. | Święcianowo | Święcianowo |
| 25. | Zielenica | Zielenica |
| 26. | Żegocino | Żegocino |

3. UWARUNKOWANIA INFRASTRUKTURALNE I GOSPODARCZE**3.1. Komunikacja.**

Przez północną część obszaru gminy Malechowo w układzie równoleżnikowym przebiega korytarz transportowy o znaczeniu krajowym i międzynarodowym. W jego skład wchodzi:

- a) droga krajowa nr 6 (E28) Szczecin-Gdańsk, która obsługuje ruch z północy Polski, i Europy Zachodniej, przenosząc ruch tranzytowy z Niemiec do Trójmiasta i dalej na Mazury oraz do Kaliningradu. Droga, ze względu na dużą akcesję boczną, pełni również rolę głównego szlaku obsługującego ruch regionalny i lokalny,
- b) magistralna linia kolejowa Gdańsk - Stargard Szczeciński, która zapewnia dogodnie połączenia ze Szczecinem, Berlinem i Gdańskiem, a także Olsztynem, Białymstokiem, oraz pośrednio Warszawą i Krakowem.

Droga krajowa nr 6 zabezpiecza zewnętrzne i wewnętrzne związki gminy Malechowo, łącząc ośrodek gminny ze Sławnem - stolicą powiatu, Koszalinem - głównym ośrodkiem regionalnym równoważenia rozwoju, a także z obszarami sąsiednich gmin Sławno i Sianów. We wschodniej części obszaru gminy przebiega, krzyżując się z drogą 6 w węźle drogowym w Sławnie, droga wojewódzka relacji Sławno-Bobolice, jedyna oś, która zabezpiecza zewnętrzne powiązania gminy na kierunku południowym, położona jednak peryferyjnie w stosunku do jej obszaru. W miejscowości Karwice od drogi nr 6 w kierunku północnym odgałęzia się droga powiatowa, o gospodarczo-turystycznym charakterze ruchu, relacji Karwice – Słowino - Darłowo, stanowiąca połączenie obszaru gminy z terenami nadmorskimi i jednocześnie drogi krajowej nr 6 z portem w Darłowie. Generalnie, gmina Malechowo jest dobrze powiązana z otoczeniem zewnętrznym, choć na kierunku południowym większość obszaru gminy nie jest obsługiwana drogą o kategorii ponadregionalnej. Niekorzystna sytuacja ma miejsce w zakresie powiązań całej południowej części gminy. Najbliższy port lotniczy (magistralny, zapasowy dla Warszawy w ruchu dalekiego zasięgu) znajduje się w Goleniowie, port promowy w Szczecinie, a bałtycki port żeglugi pasażerskiej w Kołobrzegu. W Darłowie funkcjonuje port morski wypełniający funkcję rybackie i przyjmujący niewielkie jednostki handlowe. W ostatnich dziesięcioleciach największego znaczenia nabiera jego funkcja turystyczna.

Sieć dróg powiatowych na terenie gminy:

0390Z relacji Dąbrowa - Grabówko,
 0391Z relacji Kawno – granica powiatu - Sieciemín,
 0399Z relacji Kusice - Ratajki,
 0400Z relacji Domachowo – Bukowo - Jacinki,
 0401Z relacji Sowno – Sierakowo – granica powiatu,
 0402Z relacji droga krajowa nr 205 – granica powiatu,
 0403Z relacji Sowno - Laski,
 0507Z relacji Darłowo – Karwice,
 0514Z relacji Wiekowice - Przystawy,
 0515Z relacji Grabowo - Pękanino,
 0516Z relacji Niemica - Bartolino,
 0511Z relacji Rusko – Jeżyce - Malechowo,
 0517Z relacji Paprotki - Świącianowo,
 0518Z relacji Malechowo - Żegocino,
 0519Z relacji Karwice - Karwiczki,
 0520Z relacji Karwice – Smardzewo - Ostrowiec,
 0521Z relacji Smardzewo - Lejkowo,
 0522Z relacji Żegocino - Ostrowiec,

3.2. Energetyka, gazownictwo, elektroenergetyka

Podstawowymi źródłami ciepła na terenie gminy są:

- 1) kotłownie zakładowe wbudowane,
- 2) kotłownie indywidualne,
- 3) piece kaflowe i trzony kuchenne,

Podstawowym paliwem stosowanym w źródłach ciepła jest koks, węgiel kamienny, drewno oraz w niewielkim stopniu paliwa płynne i gazowe. W wyniku zaostrzających się przepisów prawnych, dotyczących ochrony powietrza atmosferycznego, wzrostu kosztów za gospodarcze korzystanie ze środowiska oraz dużego nacisku na likwidację niskiej emisji, w ogrzewaniu następuje powolny wzrost udziału gazu płynnego i oleju opałowego. Na terenie miejscowości Malechowo, posiadającej dostęp do gazu przewodowego część gospodarstw domowych do ogrzewania wykorzystuje gaz ziemny wysokometanowy. Procesy spalania paliw dla potrzeb energetycznych stanowią główne źródło zanieczyszczenia powietrza atmosferycznego. Wzdłuż drogi krajowej Nr 6 Sławno – Koszalin, na terenie gminy przebiega gazociąg wysokiego ciśnienia Dn 250, od którego na terenie wsi Malechowo wykonano odgałęzienie zakończone stacją redukcyjno pomiarową lo gazu o wydajności $Q = 3000 \text{ m}^3/\text{h}$. Stacja jest wygrodzona, z zachowaniem strefy zagrożenia wybuchem. Ze stacji wyprowadzony jest gazociąg średniego ciśnienia, który jest źródłem gazu dla miejscowości Malechowo. Gaz wykorzystywany jest do przygotowania posiłków, ciepłej wody użytkowej oraz w niewielkim stopniu do ogrzewania pomieszczeń. Pozostały obszar gminy pozbawiony jest dostępu do gazyfikacji przewodowej. Intensywnie natomiast rozwinęła się gazyfikacja bezprzewodowa. W zaopatrzeniu w gaz płynny obserwuje się nasycenie dla potrzeb przygotowania posiłków i umiarkowany rozwój dla potrzeb grzewczych.

Przez północną część gminy przebiega linia elektroenergetyczna 400kV Dolna Odra – Żarnowiec z pasem ochronnym o szerokości 120 m. Przez środkową część gminy przebiega linia elektroenergetyczna 110 kV Słupsk –Sławno –Koszalin z pasem ochronnym o szerokości 50 m. Obie linie nie mają bezpośrednich powiązań z siecią energetyczną średniego napięcia na terenie gminy.

Odbiory zlokalizowane na terenie gminy, zasilane są głównie z GPZ 110/15 kV położonego w Darłowie przy pomocy linii SN 15 kV napowietrznych, stacji transformatorowych 15/0,4 kV i sieci niskiego napięcia.

Na terenie Malechowa istnieje rozdzielnia sieciowa 15 kV, z której zasilany jest w energię elektryczną teren całej gminy. Usługi w zakresie dostawy mocy i energii elektrycznej świadczone są przez Zakład Energetyczny Koszalin.

Zasilanie rozdzielni stanowią 3 linie 15kV:

- 1) z Darłowa (wybudowana w 1981 r.) przewodami AFL-120 mm². Linia ta stanowi podstawowe zasilanie rozdzielni,
- 2) ze Sławna - linia nr 308 AFL-70 mm²,
- 3) ze Sławna - linia nr 309 AFL-70 mm²,

Ponadto do rozdzielni wprowadzone są dwie linie 15kV: z Koszalina linia nr 339 oraz z Darłowa. Wszystkie wymienione wyżej linie jako wyprowadzone z niezbyt odległych GPZ-tów zapewniają poprawne zasilanie terenu gminy. Wszystkie miejscowości na terenie gminy są zelektryfikowane i w przeważającej większości posiadają możliwość drugostronnego zasilania. Nie występują niedobory w zakresie ilości przesyłanej energii elektrycznej.

Na terenie gminy funkcjonuje ok. 70 stacji transformatorowych 15/0,4 kV. Stacje transformatorowe zasilane są z odgałęzień wyprowadzonych z linii magistralnych.

Stan sieci elektroenergetycznej 15 kV i 0,4 kV należy uznać za dobry. Dominujący typ stacji, to stacja słupowa, a sieci zasilające - to sieci napowietrzne. Cechą tych linii jest to, że są prowadzone po liniach prostych bez uwzględniania warunków naturalnych oraz

zagospodarowania terenu. Osiągnięto w ten sposób lepsze warunki zasilania kosztem ładunku przestrzennego. Na terenie gminy eksploatowana jest jedna elektrownia wodna –w

Nowym Żytniku położona na 32 kilometrze rzeki Grabowej. Produkuje rocznie średnio około 400 MWh. Jak dotąd nie zostały zbudowane elektrownie wiatrowe.

3.3. Gospodarka wodno-ściekowa.

Obszar gminy charakteryzuje dobrze, lecz nierównomiernie rozwinięta sieć cieków powierzchniowych, należących w do przymorskiej zlewni rzeki Wieprzy. Przeważająca większość obszaru odwadniana jest w kierunku północno zachodnim poprzez rzekę Grabową - największy dopływ Wieprzy. W granicach gminy znajduje się odcinek jej środkowego biegu o długości 23,4 km (33% ogólnej długości). Średni roczny przepływ rzeki w przekroju zamykającym Grabowo w wieloleciu 1971-94 wynosił 6,52 m³/s, a średni niski –4,4 m³/s. Wysokość przepływu nienaruszalnego ustalono w wymienionym przekroju na 2,20 m³/s (warunki korzystania z wód dorzecza Wieprzy, 1999). W granicach gminy rzekę Grabową zasila sieć rowów melioracyjnych oraz kilka dopływów, głównie z południowej jej części. Największa wśród nich jest Bielawa, wypływająca ze źródeł położonych w gm. Sianów (całkowita długość 19km, z czego na terenie gminy Malechowo około 10 km). Przepływ średni przy ujściu wynosi dla rzeki 0,75 m³/s. Mniejszy dopływ Zielenicy wypływający spod Borkowa liczy 5,7 km i w całym biegu płynie przez obszar gminy (przepływ w ujściu –0,25 m³/s).

Na linii Malechówko – Feliksowo – Ostrowiec biegnie dział wodny oddzielający bezpośrednio dopływy Grabowej i Wieprzy. Rejon Ostrowca i Kosierzewa odwadnia płynąca na północ ku Wieprzy Rakówka, a niewielkie strumienie z okolic Sęczkowa zasilają Moszczenicę już poza północną granicą gminy. Zarówno dopływy Grabowej jak i Wieprzy charakteryzują się małymi przepływami, a więc i niską zdolnością do samooczyszczania się wód. Małeńki południowo zachodni skraj gminy odwadniany jest w kierunku cieku Polnica, należącego już do zlewni rzeki Unieść – położonych poza terenem gminy Malechowo.

Jeziorność obszaru jest niska. Na terenie gminy nie ma jezior o powierzchni powyżej 50 ha. Kilka niewielkich zbiorników leży we wschodniej części gminy. Największe wśród nich rynnowe jezioro Ostrowiec posiada powierzchnię niespełna 50 ha, maksymalną głębokość 9,7 m i pojemność ok. 1 800 tys. m³. Jest zbiornikiem przepływowym. Drugie w kolejności

jezioro Zamkowe (Krąg) posiada powierzchnię 18,1 ha, maksymalną głębokość 10,4 m oraz pojemność około 770 tys. m³. Mniejsze bezodpływowe jezioro Czarne liczy 5 ha, a jezioro Chróstno –4 ha. Oczka wodne o powierzchni poniżej 1ha występują w zagłębieniach terenowych w rejonie Karwiczek, Kusie i Pękanina.

Dorzecze Grabowej jest intensywnie wykorzystywane na potrzeby hodowli ryb. W granicach gminy Malechowo zlokalizowana jest najliczniejsza grupa ośrodków hodowli pstrąga (14 działających i kolejne w budowie lub rozbudowie). Główne zespoły stawów pstrągowych, zlokalizowane są w dolinie Grabowej (Nowy Żytnik, Lejkowo, Świącianowo) oraz w dolinie Bielawy (Kusice, Niemica) i w sąsiedztwie cieku Zielenica. W warunkach korzystania z wód dorzecza Wieprzy z 1999 r., określono dopuszczalny pobór wód powierzchniowych dla stawów na obszarze gminy na 6,9114 m³/s (w tym stawy pstrągowe – 6,874 m³/s i karpiove –0,0599 m³/s). Pobór stwierdzony przez ujęcia z wód powierzchniowych w 1998 r., na potrzeby stawów rybnych wynosił już 5,1437 m³/s. W związku z sukcesywnym rozwojem hodowli należy się liczyć z przekraczaniem przepływu nienaruszalnego na rzekach. Stąd też niezbędne mogą się okazać ograniczenia ilościowe w korzystaniu z wód powierzchniowych.

Zasoby wodne Grabowej i Bielawy wykorzystywane są ponadto do produkcji energii elektrycznej w małych elektrowniach wodnych w Nowym Żytniku i Niemicy. Przy niewielkich progach piętrzących wody rzeczne brak przepławek dla ryb. Rozbudowany system melioracyjny funkcjonuje przede wszystkim w zabagnionej dolinie Grabowej, a także Rakówki. Ogółem obejmuje 4488 ha (ok. 20% powierzchni gminy); łączna długość rowów melioracyjnych wynosi 519,2 km.

Wody powierzchniowe zajmują łącznie tylko około 1% ogólnej powierzchni gminy. W granicach gminy Malechowo nie ma terenów zagrożonych powodzią stwarzającą zagrożenie dla ludzi znajdują się natomiast tereny narażone na niebezpieczeństwo powodzi. W okresie roztopów oraz ulewnych opadów możliwe są natomiast podtopienia łąk i terenów naturalnej sukcesji w dolinie Grabowej i Rakówki. Z tego względu niewskazana jest w ich obrębie lokalizacja inwestycji niezwiązanych z gospodarką wodną. Obecnie w Regionalnym Zarządzie Gospodarki Wodnej w Szczecinie trwają prace nad „Studium bezpośredniego zagrożenia powodziowego”, które może zweryfikować dotychczasowe informacje. Na obszarach terenach bezpośredniego zagrożenia powodzią obowiązywać będą ograniczenia i wymagania wynikające z art. 40 ust. 1 pkt 3 oraz w art. 82 ust. 2 ustawy Prawo wodne.

Wody podziemne.

W utworach czwartorzędowych, pokrywających powierzchnię gminy Malechowo, wydziela się generalnie cztery poziomy wodonośne:

- 1) gruntowy – najczęściej o niskiej jakości,
- 2) międzyglinowy górny - ujmowany przez ujęcia wiejskie,
- 3) międzyglinowy środkowy,
- 4) podglinowy,

Łączą się one między sobą tworząc zwykle trzy warstwy wodonośne. Pierwszą warstwę wodonośną stanowią poziom gruntowy z poziomem międzyglinowym górnym. Poziom międzyglinowy środkowy, łączy się często z zalegającymi pod nim górnymi warstwami trzeciorzędu (miocenu) lub czasami z poziomem górnym, tworząc drugą warstwę wodonośną, stanowiącą najczęściej główny poziom użytkowy. Warstwa trzecia to najczęściej poziom podglinowy z dolnymi poziomami trzeciorzędowymi. Występowanie wyróżnionych poziomów związane jest z określonymi strukturami piaszczysto-żwirowymi o zmiennej miąższości i rozprzestrzenieniu. W niektórych rejonach występuje nieciągłość warstw wodonośnych – w okolicach Kusic, Paprot i Ostrowca brak I warstwy wodonośnej, a w okolicach Kosierzewa nie stwierdzono występowania II warstwy. Lokalnie wykorzystuje się także trzeciorzędowe - miocenne piętro wodonośne. Chociaż jego znaczenie jest podrzędne to w kilku rejonach gminy, zwłaszcza gdzie brak niektórych czwartorzędowych poziomów wodonośnych, właśnie z piętra miocennego zasilane są studnie (Lejkowo, Kusice, Paproty, Ostrowiec, Podgórze).

Północna część gminy po dolinę Grabowej charakteryzuje się średnio korzystnymi warunkami zasobowymi, lepsze są na południu i zachodzie, gdzie znajduje się lokalna struktura wodonośna o nieco wyższej zasobności.

W podziale na regiony bilansowe zlewni Wieprzy obszar gminy Malechowo zalicza się głównie do regionu „C” – Środkowej Grabowej, gdzie zasoby odnawialne wód określono na 3 694 m³/h, zasoby dyspozycyjne – 2 777 m³/h, a zasoby eksploatacyjne – 774 m³/h.

Rezerwy zasobowe stanowią 2 720 m³/h. Zasoby rejonu Ostrowca, Kosierzewa i Sęczkowa ujęte zostały w bilansie regionu „D” – Dolna Wieprza, a okolice Przystaw w bilansie regionu „A1” – Dolna Grabowa. Według warunków korzystania z wód dorzecza Wieprzy zasoby eksploatacyjne wód podziemnych w gminie Malechowo, położonej prawie w całości w zlewni Wieprzy, określono na 704,2 m³/h (16 900,8 m³/d); przy czym wielkość poboru w 1998 r. wynosiła 54,04 m³/h (1297,0 m³/d), a pobór prognozowany – 62,9 m³/h (1509,7 m³/d).

W granicach gminy nie ma deficytu zasobów wodnych. W rejonie doliny Grabowej i Rakówki naturalna izolacja głównego poziomu użytkowego jest bardzo słaba. Są to obszary hydrogeniczne, bardzo wrażliwe na zanieczyszczenia mogące przenikać z powierzchni terenu. Dość słaba jest również izolacja poziomów wodonośnych w strefach przykrawędziowych dolin rzecznych oraz w południowo wschodniej części gminy od Darskowa po Drzeńsko i Krąg.

Wykaz ujęć wód podziemnych w gminie Malechowo. Pogrubioną Trzcionką zaznaczono ujęcia aktualnie czynne, z których dokonuje się poboru wody.

| Lp | Nazwa ujęcia | Lokalizacja studni – użytkownik | Rok wykonania studni | Głębokość otworu (m p.p.t.) | Zasoby eksploatacyjne studni m ³ /h | Derpresa /m/ | Stratygrafia | Wydajność ujęcia wody, depresja m ³ /h/m | Głębokość lustra wody /m p.p.t/ |
|----|--------------|---------------------------------|----------------------|-----------------------------|--|--------------|--------------|---|---------------------------------|
| 1 | Lokalne | Borkowo ALP | | 24,5 | 17,5 | 1,4 | Q | 17,5/1,4 | |
| 2 | Wiejskie | Darskowo | 1975 | 62,5 | 18,0 | 0,65 | Q/Tr | 18,0/0,65 | |
| 3 | Wiejskie | Górzycza | 1972 | 26,0 | 15,0 | 6,3 | Q | 33,0/2,1-3,5 | 7,5 |
| 4 | Wiejskie | GZGKiM | 1979 | 22,0 | 18,0 | 8,6 | Q | | 7,0 |
| | | | 2004 | 24,7 | 22 | 1,5 | Q | 33,0 | 7,5 |
| 5 | Lokalne | Kawno | 1964 | 51,0 | 14,6 | 7,7 | Q | 14,6/7,7 | 3,3 |

| | | | | | | | | | |
|----|-----------------------------|------------------------------------|------|-------|-------|------|------|-----------|-------|
| | | Ośr. Zdrowia | | | | | | | |
| 6 | Wiejskie | Karwice | 1959 | 79,5 | 31,0 | 29,6 | Q | 33,1/29,6 | |
| 7 | Wiejskie | GZGKiM | 1987 | 115,9 | | | Q | | |
| 8 | Lokalne | Karwice-Punkt Skupu Słomy | 1971 | 30,0 | 46,08 | 6,55 | Q | 25,0/3,5 | 11,92 |
| 9 | Wiejskie | Kosierzewo GZGKiM | 1977 | 60,0 | 13,2 | 1,6 | Q | 13,2/1,6 | |
| 10 | Wiejskie – ujęcie nieczynne | Kosierzewo Gospodarstwo Rolne AGRA | 1964 | 54,0 | 34,0 | 6,3 | Q | 34,0/1,9 | 22,0 |
| 11 | Wiejskie | Kusice GZGKiM | 1978 | 65,0 | 60,0 | 9,2 | Tr | 50,0/5,7 | 27,7 |
| 12 | Wiejskie | Laski GZGKiM | 1979 | 69,0 | 24,0 | 0,75 | Q | 24,0/0,75 | 27,7 |
| 13 | Zakładowa | Lejkowo 1 ALP | | 13,0 | 12,0 | 1,5 | Tr | 12,0/1,5 | |
| 14 | Wiejskie | Lejkowo GZGKiM | 1967 | 57,0 | 15,5 | 8,2 | Tr | 15,5/8,2 | |
| 15 | Lokalne | Lejkowo SP | | 65,0 | 17,7 | 5,25 | Tr | 17,7/5,25 | |
| 16 | Wiejskie | Malechowo | 1969 | 20,5 | 18,0 | 12,0 | Q | 40,0/3,6 | 7,2 |
| 17 | Wiejskie | GZGKiM | 1981 | 32,0 | 30,2 | 11,0 | Q | | 7,0 |
| 18 | Lokalne | Malechowo Ośr. Zdrowia | 1967 | 22,0 | 5,1 | 9,7 | Q | 5,1/0,5 | 8,0 |
| 19 | Zakładowa | Malechowo Obw. Drogowy | 1979 | 34,0 | 8,0 | 3,8 | Q/Tr | 8,0/2,4 | 18,6 |
| 20 | Wiejskie | Niemica | 1980 | 23,0 | 25,0 | 6,3 | Q | 36,0/3,8 | 5,4 |
| 21 | Wiejskie | GZGKiM | 1986 | 19,0 | 36,0 | 3,8 | Q/Tr | | 7,0 |
| 22 | Wiejskie | Nowy Żytnik GZGKiM | 1979 | 60,0 | 36,0 | 6,8 | Q | 31,6/8,7 | |
| 23 | Wiejskie | Ostrowiec | 1970 | 70,0 | 52,0 | 8,7 | Tr | 52,0/8,7 | 11,6 |
| 24 | Wiejskie | GZGKiM | 1976 | 73,0 | 45,0 | 4,9 | Tr | | 11,0 |
| 25 | Wiejskie | Paproty | 1967 | 50,0 | 30,0 | 3,9 | Tr | 36,0/4,7 | 14,0 |
| 26 | Wiejskie | GZGKiM | 1990 | 48,0 | 36,0 | 4,7 | Tr | | 14,9 |
| 27 | Wiejskie | Pękanino GZGKiM | 1971 | 54,0 | 22,0 | 3,9 | Q | 22,0/5,6 | 14,6 |
| 28 | Wiejskie | Podgórk GZGKiM | 1981 | 39,0 | 22,0 | 2,2 | Tr | 22,0/2,2 | |
| 29 | Wiejski | Sulechowo | 1968 | 21,5 | 72,0 | 9,1 | Q | 40,0/2,2 | 1,2 |
| 30 | Wiejski | GZGKiM | 1979 | 18,0 | 48,0 | 22,8 | Q | | 1,0 |
| 31 | Zakładowe | Sulechówko ZR „MYK” | 1979 | 20,0 | 43,4 | 1,9 | | 43,4/1,9 | |
| 32 | Wiejskie | Witosław GZGKiM | 1964 | 74,0 | 14,4 | 7,3 | Q | 14,4/0,6 | 42,4 |
| 33 | Lokalne | Unisław Folwark | 1968 | 42,0 | 7,2 | 1,7 | Q | 7,2/4,1 | 12,5 |
| 34 | Wiejski | Laski GZGKiM | 1957 | 86,0 | 20,0 | 3,4 | Q | 20,0/3,4 | 41,0 |
| 35 | Wiejskie | Laski GZGKiM | 1979 | 72,0 | 24,0 | 3,2 | Q | 24,0/3,2 | 42,5 |
| 36 | Zakładowe | Zalesie ALP | 1985 | 22,0 | 4,0 | 5,9 | Q | 4,0/5,9 | |
| 37 | Wiejskie | Żegocino GZGKiM | 1978 | 55,0 | 33,0 | 3,7 | Q | 33,0/3,7 | |

Źródło: opracowanie Urzędu Gminy w Malechowie

Prowadzony monitoring jakości zwykłych wód podziemnych będący częścią Państwowego Monitoringu Środowiska obejmuje jeden punkt pomiarowy na terenie miejscowości Malechowo – otwór studzienny oznaczony nr 384. Analizując wyniki ocen przeprowadzonych w latach 1995 – 1999 stwierdzić należy, że jakość wody w studni utrzymywała się na tym samym poziomie (wody wysokiej jakości –kl. Ib).

3.3.1. Zaopatrzenie w wodę

Na terenie gminy Malechowo woda do celów socjalno-bytowych, usług oraz hodowli pozyskiwana jest poprzez wodociągi zbiorowe i indywidualne ujęcia. Problemem w eksploatacji większości ujęć jest wydobywanie wody w systemie jednej studni. Brak studni awaryjnych powoduje wyłączenie całego ujęcia w przypadku awarii lub remontu. Zaspakajanie potrzeb w zakresie zaopatrzenia w wodę odbywać się będzie poprzez istniejące i projektowane systemy wodociągowe wiejskie, zakładowe i indywidualne.

Siecią wodociągową na terenie gminy Malechowo administruje Gminny Zakład Gospodarki Komunalnej i Mieszkaniowej w Malechowie. Długość sieci wodociągowej na koniec 2003 roku wynosiła 93,9 km. Odsetek mieszkańców gminy zaopatrywanych w wodę ze zbiorowych urządzeń wodociągowych wynosi 92%.

Zestawienie wodociągów gminy Malechowo wraz z charakterystyką podstawowych parametrów zawiera poniższa tabela.

| Lokalizacja ujęcia | Zasoby eksploatacyjne | | Długość sieci (m) | Strefy ochronne | Użytkownik |
|-----------------------|----------------------------------|---------------|-------------------|-----------------|------------|
| | Zatwierdzone (m ³ /h) | głębokość | | | |
| <u>Malechowo</u> | 34,0 18,0 | 20,5 30,5 | 19500 | brak | GZGKiM |
| <u>Paproty</u> | 21,0 20,0 | 50,0 46,5 | 9000 | brak | GZGKiM |
| <u>Podgórk</u> | 20,0 | 45,0 | 1900 | brak | GZGKiM |
| <u>Ostrowiec</u> | 50,0 50,0 | 50,0 50,0 | 3100 | brak | GZGKiM |
| <u>Kosierzewo</u> | b.d. | 60,0 | 1200 | brak | GZGKiM |
| <u>Ikosierzewo II</u> | 70,0 | 60,0 | 2000 | | |
| <u>Żegocino</u> | 30,0 | 60,0 | 2000 | brak | GZGKiM |
| <u>Laski</u> | 21 | 50,0 | 2000 | brak | GZGKiM |
| <u>Lejkowo</u> | 11,0 | 57,0 | 1800 | brak | GZGKiM |
| <u>Darskowo</u> | 17,0 | 60,0 | 3200 | brak | GZGKiM |
| <u>Niemica</u> | 31,0 32,0 | 28,0 30,0 | 13000 | brak | GZGKiM |
| <u>Pękanino</u> | 18,0 | 49,0 | 4352 | brak | GZGKiM |
| <u>Karwice</u> | 40,0 | 79,6 115,9 | 17500 | brak | GZGKiM |
| <u>Gorzyca</u> | 18,0 | 26,0 | 3800 | brak | GZGKiM |
| <u>Krzekoszewo</u> | 32,0 | 35,0 | 2500 | brak | GZGKiM |
| <u>Kusice</u> | 27,0 | 30,0 | 1700 | brak | GZGKiM |
| <u>Nowy Żytnik</u> | 31,6 | 26,9 | 5600 | brak | GZGKiM |
| <u>Witosław</u> | 20,0 | 42,0 | 4500 | brak | GZGKiM |

Strefę ochronną obejmującą wyłącznie teren ochrony bezpośredniej ustanowiono również dla ujęcia zakładowego Kontenerowej Hodowli Ryb – a.Surmacz w Ostrowcu.

Ilość gospodarstw domowych gminy zaopatrywanych w wodę ze zbiorowych urządzeń wodociągowych - 1 560 szt.

Funkcjonujące na terenie gminy systemy wodociągowe to:

- 1) wodociąg grupowy Przystawy – Pięćmiechowo z ujęciem wody na terenie wsi Dobiesław gm. Darłowo,
- 2) wodociąg grupowy Grabowo – Kawno z ujęciem wody na terenie wsi Dabrowa gm. Sianów,
- 3) wodociąg grupowy Malechowo – Paprotki – Malechówko z ujęciem wody w Malechowie,
- 4) wodociąg grupowy Karwice – Sęczkowo – Karwiczy z ujęciem wody w Karwicach,
- 5) wodociąg grupowy Paproty – Świącianowo z ujęciem wody w Paprotach,
- 6) wodociąg grupowy Gorzyca – ferma Przystawy z ujęciem wody w Gorzycy,
- 7) wodociąg grupowy Niemica – Bartolino – Sulechowo z ujęciem wody w Niemicy,
- 8) wodociąg grupowy Darskowo – Borkowo z ujęciem wody w Darskowie,
- 9) wodociąg grupowy Witosław – Sulechówko – Sulechowo z ujęciem wody w Witosławiu,
- 10) wodociąg grupowy Nowy Żytnik – Białęcino z ujęciem wody w Nowym Żytniku,
- 11) wodociągi wiejskie obsługujące wsie: Lejkowo, Kosierzewo, Kusice, Pękanino, Ostrowiec, Drzeńsko, Podgórk, Laski.

3.3.2. Gospodarka ściekowa

Z uwagi na ponadnormatywne przekroczenia – przede wszystkim manganu i żelaza – ujmowane wody podziemne na terenie gminy Malechowo wymagają przedsięwzięć w sferze ich uzdatniania.

W gospodarstwach indywidualnych i części dzierżawionych od Agencji Nieruchomości Rolnych nie zabezpiecza się miejsca składowania obornika. Gnojówka przesączająca się do gruntu może powodować zanieczyszczenie wód podziemnych, zwłaszcza płytkiego bardzo słabo izolowanego poziomu gruntowego, a w przypadku bliskiego ich sąsiedztwa

z wodami powierzchniowymi, także spływu zanieczyszczeń do rowów, rzek i oczek wodnych.

Siecią kanalizacyjną na terenie gminy Malechowo administruje Gminny Zakład Gospodarki Komunalnej i Mieszkaniowej w Malechowie.

Długość sieci kanalizacyjnej w gminie na koniec lipca 2003 roku wynosiła 14,3 km. Odsetek gospodarstw domowych, z których ścieki kierowane są poprzez kanalizację sanitarną do oczyszczalni ścieków wynosi 26%.

Funkcjonujące na terenie gminy systemy kanalizacyjne:

- 1) grupowy system kanalizacji sanitarnej Kosierzewo - Kwasowo gm. Sławno,
- 2) zbiorowy system kanalizacji sanitarnej obsługujący miejscowość Malechowo,
- 3) zbiorowy system kanalizacji sanitarnej obsługujący część miejscowości Ostrowiec,
- 4) zbiorowy system kanalizacji sanitarnej obsługujący miejscowość Pękanino,
- 5) zbiorowy system kanalizacji sanitarnej obsługujący miejscowość Żegocino,
- 6) zbiorowy system kanalizacji sanitarnej obsługujący miejscowość Kusice.

Ponadto na terenie gminy eksploatowana jest zakładowa oczyszczalnia ścieków, do której odprowadzane są ścieki z gorzelnii w Sulechówku.

Poniżej przedstawiono oczyszczalnie ścieków w Gminie Malechowo:

| Lp | Nazwa i lokalizacja oczyszczalni | Rejon obsługiwany | Typ oczyszczalni | Przepustowość [m ³ /d] | Odbiornik ścieków oczyszczonych |
|----|----------------------------------|-------------------|---------------------------------|-----------------------------------|---|
| 1 | Komunalna Malechowo | Malechowo | Hydrobotaniczna | 592,0 | Rów melioracyjny, dopływ rzeki Grabowej |
| 2 | Komunalna Kusice | Kusice | Osadnik Imhoffa i staw ściekowy | 60,0 | Rów melioracyjny, dopływ rzeki Bielawy |
| 3 | Komunalna Żegocino | Żegocino | Hydrobotaniczna | 55,0 | Rów melioracyjny, dopływ rzeki Grabowej |
| 4 | Komunalna Pękanino | Pękanino | Hydrobotaniczna | 62,0 | Rów melioracyjny, dopływ rzeki Grabowej |
| 5 | Komunalna Ostrowiec | Ostrowiec | Rów cyrkulacyjny | 100,0 | Kolektor sanitarny, rów melioracyjny, dopływ rzeki Grabowej |
| 6 | Zakładowa Sulechówko | Gorzelnia | Osadnik poziomy dwukomorowy | b.d. | Do gruntu |

Źródło: opracowanie Urzędu Gminy w Malechowie

Największą oczyszczalnią ścieków w obszarze gminy jest oczyszczalnia w Malechowie. Jest to oczyszczalnia biologiczna typu hydrobotanicznego o przepustowości $Q = 592 \text{ m}^3/\text{d}$. Uzyskuje dobre efekty oczyszczania, udokumentowane analizami ścieków oczyszczonych.

Unieszkodliwia ścieki z terenu wsi Malechowo.

W ramach opracowanej koncepcji gospodarki wodno-ściekowej dla Gminy Malechowo przewiduje się odprowadzenie ścieków komunalnych z terenu całej gminy na planowaną gminną oczyszczalnię ścieków Paproty –Paprotki. Realizacja programu spowoduje likwidację wszystkich funkcjonujących oczyszczalni ścieków, w tym oczyszczalni uzyskujących niezadowalające efekty oczyszczania.

Malechowo - mechaniczno biologiczna oczyszczalnia ścieków o przepustowości $Q = 592,0 \text{ m}^3/\text{d}$ zbierająca ścieki z 79 mieszkań i jednego podmiotu gospodarczego. Aktualnie na oczyszczalnię spływa ok. 61 m^3 ścieków na dobę. W skład układu technologicznego oczyszczalni wchodzi:

- krata ręczna
- przelew burzowy
- osadnik poziomy
- staw wierzbowy o pow. 1200 m^2
- staw trzcinowy o pow. 730 m^2

Odbiornikiem oczyszczonych ścieków jest rów melioracyjny, dopływ rz. Grabowej.

Dla oczyszczalni ustalono strefę ochrony sanitarnej która wynosi 50 m. Na terenie wsi Malechowo zrealizowano 1300m sieci kanalizacji sanitarnej i ogólnospławnej.

Kusice, gdzie ścieki odprowadzane są na mechaniczno biologiczną oczyszczalnię ścieków o przepustowości $Q = 60,0 \text{ m}^3/\text{d}$. Na oczyszczalnię odprowadzane są ścieki z całej miejscowości w ilości $Q = 36,2 \text{ m}^3/\text{d}$. W skład układu technologicznego oczyszczalni wchodzi:

- dwie kraty koszowe
- osadnik Imhoffa

- staw ściekowy przedzielony groblą na część fakultatywną o pojemności 1.196 m³ i powierzchni 920 m² oraz część tlenową o pojemności 1.704 m³ i powierzchni 1.311 m² ze studnią kontaktową do wapnowania ścieków.

Odbiornikiem oczyszczonych ścieków jest rów melioracyjny dopływ rzeki Bielawy. Na terenie wsi zrealizowano 2500 m sieci kanalizacji sanitarnej.

Żegocino gdzie ścieki odprowadzane są na mechaniczno-biologiczną oczyszczalnię ścieków o przepustowości $Q = 55,0 \text{ m}^3/\text{d}$. Na oczyszczalnię odprowadzane są ścieki z całej miejscowości w ilości $Q = 23,0 \text{ m}^3/\text{d}$. W skład układu technologicznego oczyszczalni wchodzi:

- krata ręczna
- osadnik gnilny
- staw korzeniowy
- staw ściekowy
- rurociągi technologiczne, drenaże rozłączające, drenaże zbierające

Odbiornikiem oczyszczonych ścieków jest rów melioracyjny dopływ rzeki Grabowej. Na terenie wsi zrealizowano 1700 m sieci kanalizacji sanitarnej.

Pekano gdzie ścieki z całej miejscowości spływają na mechaniczno-biologiczną oczyszczalnię ścieków o przepustowości $Q = 62,0 \text{ m}^3/\text{d}$. Aktualnie na oczyszczalnię odprowadzane są ścieki w ilości $Q = 23,0 \text{ m}^3/\text{d}$. Układ technologiczny oczyszczalni tworzą:

- krata ręczna
- osadnik gnilny
- staw korzeniowy o powierzchni 1862 m²
- staw ściekowy o powierzchni 842 m²
- rurociągi technologiczne, drenaże rozsączające, drenaże zbierające

Odbiornikiem oczyszczonych ścieków jest rów melioracyjny dopływ rzeki Grabowej. Na terenie wsi zrealizowano 3800 m sieci kanalizacji sanitarnej.

Ostrowiec gdzie ścieki spływają na mechaniczno-biologiczną oczyszczalnię ścieków o przepustowości $Q = 100,0 \text{ m}^3/\text{d}$. Ilość odprowadzanych ścieków w pozwoleniu wodno prawnym została ograniczona do wielkości $Q = 72,0 \text{ m}^3/\text{d}$. W skład układu technologicznego oczyszczalni wchodzi:

- przepompownia dwukomorowa
- rów cyrkulacyjny o pojemności 222 m³ z osadnikiem wtórnym o pojemności 13,7 m³
- przepompowni osadu czynnego
- poletek osadowych – 10 szt. o powierzchni całkowitej 270 m²
- komory pomiarowej z przelewem trójkątnym

Odbiornikiem oczyszczonych ścieków jest kolektor kryty i rów melioracyjny o długości łącznej 3,5 km dopływ rzeki Grabowej.

Lokalne urządzenia do oczyszczania ścieków zrealizowano dla:

- gorzeln i gospodarstwa w Ostrowcu, gdzie ścieki w ilości do $Q = 168,0 \text{ m}^3/\text{d}$ odprowadzane są na oczyszczalnię ścieków w składającej się z następujących elementów:
 - trzy osadniki wielokomorowe
 - staw fakultatywny ziemny o powierzchni 0,40 ha
 - staw tlenowy ziemny o powierzchni 0,35 ha

Odbiornikiem oczyszczonych ścieków jest rów melioracyjny dopływ rzeki Reknicy.

- gorzeln w Sulechówku, gdzie ścieki odprowadzane są do osadnika poziomego dwukomorowego, a następnie poprzez system rowów są odprowadzane do gleby. Powstające osady ściekowe wykorzystywane są rolniczo poprzez wywóz na okoliczne pola.
- stacji kolejowej, gdzie ścieki z budynków mieszkalnych przy stacji kolejowej spływają grawitacyjnie do dwóch cystern kolejowych o łącznej pojemności 50 m³. Cysterny te pracują jako osadniki gnilne. Podczyszczone ścieki odprowadzane są do rowu melioracyjnego dopływu rzeki Moszczenicy.

3.4. Gospodarka odpadami.

Na terenie gminy Malechowo brak jest obiektów do składowania odpadów. Na eksploatowanych w latach poprzednich lokalnych składowiskach położonych w obrębie Malechowo, Darskowo i Ostrowiec zaprzestano składowania odpadów na podstawie Zarządzenia pokontrolnego Wojewódzkiego Inspektoratu Ochrony Środowiska w Szczecinie Delegatura w Koszalinie z dnia 20.10.2000 r. Zgodnie z zaleceniami ww. organu składowiska zostały zamknięte, a zajmowany przez nie teren zrekultywowano.

Na terenie gminy Malechowo zinwentaryzowano jedno miejsce nielegalnego gromadzenia odpadów położone w obrębie Kusice, które jest elementem pogarszającym walory estetyczne otoczenia.

Aktualnie powstające na terenie gminy odpady komunalne wywożone są na składowiska odpadów w Sianowie i Gwiazdowie gm. Sławno. Natomiast odpady inne niż komunalne na podstawie wydanych decyzji administracyjnych lub podpisanych umów na odbiór odpadów zbierane są przez wyspecjalizowane podmioty gospodarcze i wywożone do miejsc, gdzie są unieszkodliwiane. Na terenie gminy nie ma punktu zbierania odpadów niebezpiecznych – w ograniczonym zakresie (głównie baterie) zbiórka odpadów niebezpiecznych ma miejsce w szkołach. Istnieje pilna potrzeba budowy gminnego wysypiska spełniającego normy lub podpisania porozumienia na składowanie odpadów komunalnych na terenie gminy posiadającej urządzone wysypisko.

3.5. Rolnictwo.

Sąsiedztwo Morza Bałtyckiego, duża lesistość i liczba jezior w znacznym stopniu determinują klimat obszaru gminy z wyraźnym oddziaływaniem strefy morskiej i kontynentalnej, co charakteryzuje się dużą zmiennością frontów atmosferycznych z szybkimi zmianami pogody.

Średnie temperatury powietrza w okresie od kwietnia do października + 13,0° C.

Średnie sumy opadów w okresie wegetacyjnym: 450 mm dla strefy przybrzeżnej, 475 mm dla strefy centralnej oraz 500 mm dla obszaru południowej części gminy.

Bonitacja gleb – zróżnicowana, klasy gleb – IIIa – VIz, wskaźnik udziału gleb najłagodniejszych (klasa V i VI) 18,35 %, największy wskaźnik udziału dla gleb klasy IV a – 36,53 %.

Budowa geologiczna strefy przypowierzchniowej zawiera utwory z lokalnie występującymi torfami wieku holoceniowego i piaskami. Budowa geologiczna podłoża głębszego zawiera utwory trzeciorzędowe w postaci mułków z soczewkami piasków drobnych, zagłębiających się pod utwory czwartorzędowe, wykształcone w postaci glin i piasków.

Poniższa tabela przedstawia użytkowanie gruntów w gospodarce całkowitej według granic administracyjnych z wyszczególnieniem ilości poszczególnych terenów rolniczych.

Struktura agrarna na terenie Powiatu Sławno (porównanie gmin).

| Gmina | Charakterystyka rolnicza gmin | | | | | | | | | |
|--------------|-------------------------------|-------------------|------------------|--------------|----------------|------------|--------------|-----------------------|--------------------|----------------|
| | Ogółem pow. Gmin | Użytki rolne (ha) | W tym | | | | Lasy (ha) | Pozostałe grunty (ha) | Grunty odłogi (ha) | Bonitacja gleb |
| | | | Grunty orne (ha) | Łąki (ha) | Pastwiska (ha) | Sady (ha) | | | | |
| Darłowo | 28977 | 17411 | 11490 | 3280 | 2582 | 59 | 6187 | 5379 | 2160 | 0,98 |
| Malechowo | 22663 | 13735 | 9989 | 2540 | 1177 | 29 | 7091 | 1837 | 399 | 1,00 |
| Postomino | 22724 | 13922 | 11213 | 1708 | 988 | 13 | 4760 | 4042 | 1729 | 0,98 |
| Sławno | 29998 | 15184 | 10624 | 2799 | 1697 | 64 | 11661 | 3153 | 319 | 0,95 |
| Razem | 104362 | 60252 | 43316 | 10327 | 6444 | 165 | 29699 | 14411 | 4607 | |

W Gminie Malechowo użytki rolne zajmują 57,7 % ogólnej powierzchni rolniczej, a lasy zajmują 28,5 % powierzchni. Pozostałe 13,8 % to grunty użytkowe.

W gospodarstwach indywidualnych w Gminie Malechowo użytkowanie gruntów przedstawia się następująco: użytki rolne zajmują powierzchnię 8 510 ha, w tym: grunty orne 6 792 ha, sady 16 ha, łąki 1249 ha, pastwiska 453 ha. Lasy i grunty leśne zajmują powierzchnię 141 ha, natomiast pozostałe grunty zajmują 410 ha. Łączna ilość wszystkich gruntów w gminie wynosi 9 062 ha.

W Gminie Malechowo przeważającą dziedziną chowu jest hodowla trzody chlewnej, następnie bydła, kóz i koni. Łącznie w Gminie Malechowo hoduje się 6 530 zwierząt, z czego 66,9 % stanowi trzoda chlewna, 32,2 % to bydło, 0,5 % kozy. Pozostałe 0,4% stanowi hodowla koni.

Według szacunków specjalistów doradztwa rolniczego najczęściej w Gminie Malechowo uprawia się zbóż, bo aż na powierzchni 7200 ha. Kolejne miejsce wśród upraw zajmuje uprawa roślin przemysłowych (głównie rzepaku). Rośliny te uprawia się na powierzchni 1 200ha. Z roślin okopowych największą powierzchnię uprawy zajmują buraki pastewne (600 ha) i ziemniaki (320 ha). Nie uprawia się buraków cukrowych.

W mniejszym stopniu uprawia się rośliny strączkowe (250 ha), kukurydzę (80 ha) i pozostałe rośliny pastewne (łącznie 300 ha). Pozostałe uprawy zajmują powierzchnię 60 ha. Dość znaczną powierzchnię zajmują ugory i odłogi, bo aż 519 ha (są to głównie pozostałości po byłych PGR).

3.6. Gospodarka rybacka.

Na obszarze gminy wyjątkowo dobrze rozwinęła się gospodarka rybacka. Intensywna hodowla ryb, głównie łososiowatych, odbywa się na terenach związanych z rzeką Grabową i jej dopływami. Na obszarze gminy znajdują się następujące ośrodki:

- a) Nowy Żytnik - 2 obiekty pstrągowe,
- b) Nowy Żytnik Ostrowiec – 1 obiekt ryb łososiowatych,
- c) Zielenica - 2 obiekty pstrągowe i 1 obiekt karpioży,
- d) Lejkowo - 2 obiekty pstrągowe,
- e) Kusice - 1 obiekt pstrągowy,
- f) Niemica - 2 obiekty pstrągowe,
- g) Święcianowo - 1 obiekt pstrągowy,
- h) Drzeńsko - 1 obiekt pstrągowy, 1 obiekt ryb łososiowatych,
- i) Paproty - 1 obiekt karpioży,
- j) Ostrowiec - 1 obiekt kontenerowa hodowla ryb,
- k) obręb Karwice m. Sęczkowo - 1 obiekt karpioży,
- l) Przystawy – 1 obiekt karpioży.

Na obszarze gminy nie prowadzi się rybackiej, ekstensywnej gospodarki jeziorowej (niska jeziorność obszaru, brak tradycji).

3.7. Wody

3.7.1. Warunki hydrologiczne i hydrogeologiczne.

Hydrograficznie obszar gminy zawiera się w granicach zlewni rzek przymorskich, w tym głównie w zlewni Wieprzy (z Grabową), a także w zlewni rzek Przymorza od Regi do Parsęty (zachodnia część gminy).

Przez obszar gminy przepływa największy dopływ Wieprzy - rzeka Grabowa (całkowita długość - 69,4 km, w granicach gminy długość 23,4 km). Na terenie gminy rzeka płynie w centralnie położonej, szerokiej dolinie, rozciągającej się z południowego - wschodu na północny - zachód. Do profilu Grabowo zlewnia Grabowej osiąga powierzchnię 446,3 km², a średni przepływ w rzece w tym profilu za lata 1974 - 94 wynosił 6,52 m³/s. W obrębie gminy Grabową zasila jej dopływy: rzeka Bielawa (długość w granicach gminy 10 km), Zielenica (długość w granicach gminy 5,7 km) oraz drobniejsze ciek.

Grabowa z dopływami zbiera i odprowadza wody (docelowo, poprzez ujściowy odcinek Wieprzy do morza) z przeważającej części gminy. Część wód z terenu gminy odprowadza rzeka Reknica (Rakówka), płynąca wzdłuż wschodniej granicy gminy (pośredni dopływ Wieprzy). Wody środkowo - północnej części odbiera znajdująca się poza granicami gminy Moszczenica (bezpośredni dopływ Wieprzy). Fragment gminy zawiera się w zlewni rzeki Unieść, należącej do zlewni Przymorza od Regi do Parsęty.

W gminie Malechowo funkcjonuje rozbudowany system melioracyjny. Łączna powierzchnia obszaru zmeliorowanego w gminie wynosi 4.488 ha (ok. 20% powierzchni gminy), a łączna długość rowów melioracyjnych - 519,2 km.

Na terenie gminy niewiele jest jezior. Największe z nich, jezioro Ostrowiec, o wydłużonym, rynnowym kształcie, posiada powierzchnię 47 ha, gromadzi ok. 1800 tys. m³ wody i maksymalnie osiąga głębokość 9,7 m. Drugie co do wielkości w gminie jezioro, Zamkowe (Krag) posiada powierzchnię 18,1 ha, objętość ponad 770 tys. m³ i głębokość maksymalną 10,4 m. Drobniejsze jeziora na terenie gminy to jez. Czarne, o powierzchni 5 ha oraz jez. Chróstno, o powierzchni 4 ha.

Sieć wód powierzchniowych na terenie gminy dopełniają zbiorniki sztuczne, często wykorzystywane w celach hodowlanych (hodowle ryb, w tym pstrągowe).

Wody gruntowe zalegają najpłycej – na głębokościach 0-2 m - wśród terenów aluwialno-bagiennych w obrębie doliny Grabowej, również w dnach innych dolin rzecznych. Na wyższych poziomach terasowych, zbudowanych z łatwoprzepuszczalnych utworów piaszczysto-żwirowych, wody gruntowe zalegają głębiej: 2-3 m p.p.t., mają zwierciadło swobodne i wykazują niewielkie wahania poziomu.

Na wysoczyźnie, gdzie w podłożu przy powierzchni występują grunty piaszczysto-żwirowe, wody gruntowe występują jako wody naglinowe lub wierzchówki (wymagają odprowadzenia przy realizowaniu budownictwa). W pozostałej, wysoczyznowej części, zbudowanej z glin zwałowych, trudno przepuszczalnych, wody gruntowe występują na zróżnicowanych głębokościach, przeważnie pod napięciem, wśród piaszczysto-żwirowych przewarstwień śródglinowych. Miejscami mogą występować sączenia tych wód wśród cienkich żyłek piasku (wówczas warunki dla budownictwa są mało korzystne).

Według podziału hydrogeologicznego kraju, obszar gminy Malechowo położony jest w obrębie Regionu Pomorskiego. W obrębie tego regionu użytkowe poziomy wodonośne związane są przeważnie z utworami czwartorzędowymi. Jednak w niektórych miejscach, m.in. również na terenie gminy Malechowo, lokalnie brak jest czwartorzędowych poziomów wodonośnych, a główny użytkowy poziom występuje wśród utworów trzeciorzędowych.

W obrębie czwartorzędu występują cztery poziomy wodonośne: poziom gruntowy, międzyglinowy górny, środkowy i dolny (podglinowy). Poziomy te wiążą się ze strukturami piaszczysto - żwirowymi zalegającymi na różnych głębokościach (do poniżej 100 m p.p.t.) i osiągają zróżnicowane miąższości (przeważnie 5 - 20 m, lokalnie do 40 - 50 m., również poniżej 5 m). Poziomy wodonośne trzeciorzędu związane są z warstwami piaszczystymi w obrębie utworów mioceńskich i oligoceńskich, o miąższości najczęściej 5 - 25 m.

Czwartorzędowe i trzeciorzędowe poziomy wodonośne tworzą trzy warstwy wodonośne: I warstwa - poziom czwartorzędowy gruntowy i międzyglinowy górny, II warstwa - poziom środkowy międzyglinowy i górny poziom trzeciorzędowy, III warstwa - poziom podglinowy i dolne poziomy trzeciorzędowe.

W obrębie gminy, w kilku miejscach stwierdzono nieciągłość warstw wodonośnych. Brak jest I warstwy wodonośnej w rejonie na zachód od Kusic, w rejonie na południowy - wschód od Paprot oraz w rejonie Ostrowca, brak II warstwy wodonośnej stwierdzono w rejonie Kosierzewa (na podstawie „Bilansu wodno - gospodarczego zlewni Wieprzy i Przymorza”, opr. Przez „Hydroconsult”, 1996r.).

Według Dokumentacji hydrogeologicznych zasobów wód podziemnych z utworów czwartorzędowych i trzeciorzędowych zlewni Grabowej oraz Wieprzy i strefy przymorskiej, sporządzonych przez PG „POLGEOLOG” w 1994 r., m.in. w rejonie Kusic i Lejkowa, stwierdza się występowanie: dolnomioceńskiego poziomu wodonośnego (o miąższości ok. 15 m, na głębokościach 46- 50 m p.p.t.), w okolicach Paprot - górnego poziomu wodonośnego miocenu (na głębokości 30 m). W rejonie Sulechowa stwierdzono nawet występowanie warstw wodonośnych oligoceńskich, wody tego poziomu nie zostały jednak ujęte i przebadane. Rozpoznana wodoprzewodność trzeciorzędowego użytkowego poziomu na terenie gminy wynosi minimalnie - poniżej 100 m² /dobę maksymalnie -poniżej 500 m² /dobę. Jeśli chodzi o czwartorzędowe piętro wodonośne, to na terenie gminy, stwierdza się i wykorzystuje tzw. dolny poziom czwartorzędowy (występujący lokalnie, często kontaktujący się z warstwami trzeciorzędu, jak w rejonie Malechowa, Darskowa, Kosierzewa, Gorzycy), środkowy, międzyglinowy poziom czwartorzędowy (o zróżnicowanej miąższości: 5-50 m, najpłycej zalegający na głębokości 20 m p.p.t.) oraz poziom gruntowy i glinowy górny (poziom gruntowy i glinowy - związany z ostatnim zlodowaczeniem, zbudowany z szeregu warstw pozostających ze sobą w więzi (na głębokościach od 1m w obrębie doliny Grabowej do kilkudziesięciu m na wysoczyźnie, miąższości od kilku do 40 - 50 m). Wodoprzewodność użytkowych poziomów wodonośnych czwartorzędowych wynosi od poniżej 20 do powyżej 500 m² /dobę i generalnie wzrasta w kierunku południowym i wschodnim. Największa jest w okolicy Małego Sulechowa, Witostawia (powyżej 500 m² /dobę), najniższa -w rejonie północno - zachodnim gminy (poniżej 20 m² /dobę). Zwierciadło wód podziemnych ma charakter swobodny (poziom gruntowy) lub napięty.

Wody podziemne w obrębie gminy charakteryzują się zróżnicowaną naturalną odpornością na zanieczyszczenie, wynikającą z małej izolacji lub braku izolacji od powierzchni utworami słabo lub bardzo słabo przepuszczalnymi. Naturalną, najmniejszą odpornością na zanieczyszczenie wykazują się wody I warstwy wodonośnej (reprezentowanej przez poziom gruntowy i glinowy górny) w zasięgu doliny rzecznej Grabowej w zasięgu pozostałych pasm dolinnych (czas przenikania zanieczyszczeń do I warstwy - do 1 roku). Niską odporność posiadają wody I - warstwy występujące stosunkowo płytko (do ok. 20 - 30 m p.p.t.), słabo izolowane, zwłaszcza w obrębie skłonów, krawędzi wysoczyznowych (czas przenikania zanieczyszczeń do I warstwy wodonośnej 1 - 10 lat). Lokalnie niską odporność posiadają wody II - warstwy wodonośnej (w okolicach Darskowa - czas przenikania zanieczyszczeń do II warstwy do 5 lat; na północ od Malechowa - czas przenikania zanieczyszczeń 10 -20 lat). (na podstawie „Bilansu wodno - gospodarczego zlewni Wieprzy i Przymorza”, 1996).

W granicach gminy, w zachodniej jej części znajduje się fragment dawnego Głównego Zbiornika Wód Podziemnych Nr 104 (tzw. „Zbiornik Sianów”, o szacunkowych zasobach dyspozycyjnych 30tys. m³/d). Jednak według „Dokumentacji hydrogeologicznej, oceniającej warunki występowania wód podziemnych w rejonie projektowanego GZWP Nr 104 - Zbiornik Sianowski”, wykonanej przez Przedsiębiorstwo Geologiczne we Wrocławiu „PROXIMA” S.A. Oddział w Poznaniu (1998), Zbiornik Sianowski może być traktowany jako lokalna struktura wodonośna, będąca w stanie zaspokoić potrzeby miejscowe, tj. miasta Sianów i jego najbliższego otoczenia.

Po sporządzeniu dokumentacji hydrogeologicznej, oceniającej zasobność struktur wodonośnych wytypowanego Zbiornika, zawnioskowano o jego wykreślenie z rejestru głównych zbiorników wydzielonych na terenie kraju. Zatem GZWP 104, którego orientacyjny zasięg wskazano na mapie w skali 1:25.000 - na podstawie „Mapy Obszarów Głównych Zbiorników Wód Podziemnych (GZWP) w

Polsce wymagających szczególnej ochrony” oraz materiałów ze studium zagospodarowania przestrzennego woj. koszalińskiego, w dalszej części Studium nie będzie uwzględniany i traktowany jako obiekt (zasób) wymagający szczególnej ochrony.

3.7.2. Wody powierzchniowe.

Gmina Malechowo należy w całości do zlewni rzek przymorza. Sieć rzeczna jest dobrze rozwinięta, z licznymi rowami melioracyjnymi. W spływie wód powierzchniowych dominuje kierunek z południa na północ (Reknica, Grabowa do wsi Chomic, Bielawa, Cierniak), a następnie ze wschodu na zachód (Wielinka, Jasienica, Grabówka i Grabowa od wsi Chomic). Natomiast Białka prowadzi wody z zachodu na północ, a Kosierzewka z północnego – zachodu na wschód. Prawie cała powierzchnia tej części gminy należy do zlewni rzeki Wieprzy.

Główną rzeką w gminie Malechowo jest Grabowa - lewy i największy dopływ Wieprzy.

Zachodnią część gminy odwadnia górny bieg rzeki Bielawy. Wzdłuż wschodniej granicy gminy płynie rzeka Reknica. Prowadzi ona wody w kierunku północnym, szeroką i zatorfioną doliną, która jest poprzecinana bardzo gęstą siecią rowów melioracyjnych.

Obszar gminy charakteryzuje się niewielką ilością jezior. Wszystkie jeziora są pochodzenia lodowcowego. Głównie są one przepływowe, natomiast niektóre są zbiornikami bezodpływowymi. Tempo wymienialności ich wód jest małe, czego przyczyną są niewielkie przepływy zasilających je cieków lub też ich powierzchniowa bezodpływowość. Na większości jezior widoczny jest proces zaniku ich powierzchni.

| Lp. | Nazwa jeziora | Powierzchnia [ha] | | | Obj. [tys.m ³] | Głęb. śred. [m] | Głęb. Maks. [m] |
|-----|------------------------------|-------------------|------|-------------------|----------------------------|-----------------|-----------------|
| | | IRŚ | K.JP | Z planimetrowania | | | |
| 1 | Ostrowieckie | 47,8 | 47,5 | 39,6 | 1799,5 | 3,8 | 9,7 |
| 2 | Zamkowe | 18,1 | 15,0 | 15,2 | 776,9 | 4,3 | 8,3 |
| 3 | Bez nazwy na E od Malechówka | | | 11,3 | | | |
| 4 | Czarne | | 5,2 | 4,7 | | | |
| 5 | Bez nazwy przy Grabowej | | 1,0 | 1,1 | | | |
| 6 | Bez nazwy na E Malechówka | | 1,0 | 0,8 | | | |

Stosunki hydrograficzne w granicach gminy Malechowo zostały w znacznym stopniu ukształtowane przez człowieka. Rowy melioracyjne przez połączenie ich z małymi ciekami spowodowały zmianę gęstości i przebiegu sieci hydrograficznej. Z kolei część drobnych cieków poprzez pogłębienie i wyprostowanie koryt ma obecnie charakter rowów melioracyjnych, odwadniających tereny podmokłe.

Największe obszary zdrenowane występują głównie w sąsiedztwie Ostrowca, na południe od Malechowa, w rejonie Karwic, a także wzdłuż doliny Grabowej, w sąsiedztwie Sulechowa.

W wyniku przeprowadzonych prac melioracyjnych (doliny Grabowej i Reknicy) oraz drenarskich, część obszaru gminy uległa przesuszeniu. Niektóre ciek, np. w okolicach miejscowości Malechowo czy Kosierzewo, prowadzą wody okresowo. W związku z tym na ciekach zbudowano urządzenia hydrotechniczne, regulujące poziom wody w rzekach, w okresach jej niedoboru, np. dwa jazy i liczne korekcje progowe na Grabowej, korekcje progowe na Białce. W okolicach wsi Święcianowo i Zielnica utworzono liczne małe stawy hodowlane.

Na Grabowej w miejscowości Nowy Żytnik funkcjonuje od 1913 roku elektrownia wodna. Jest to mała elektrownia o zasięgu lokalnym, najstarsza tego typu na Pomorzu Zachodnim (80W).

3.7.3. Wody podziemne.

Wg podziału hydrogeologicznego Polski obszar gminy Malechowo znajduje się w regionie słupecko – chojnickim (IV), w podregionie słupeckim (IV3).

Część obszaru gminy w rejonie miejscowości Kusice należy do rejonu Sławna (IV3B), stanowiącego część podregionu słupeckiego.

Główny poziom użytkowy występuje na głębokości od kilku do 100 m w utworach czwartorzędu i stanowią go piaski różnoziarniste, niekiedy ze żwirem. Jego miąższość waha się na ogół od 10 do 30 m, a uzyskiwane wydajności z otworu od 30 do 120 m³/h⁻¹. Są to wody pod ciśnieniem od 200 do 1000 kPa. Wody podziemne o zwierciadle swobodnym występują głównie w dolinach rzecznych i na piaskach sandrowych.

Drugorzędny poziom użytkowy występuje w utworach trzeciorzędu, głównie w piaskach drobno- i średnioziarnistych miocenu. Miąższość tego poziomu wodonośnego jest na ogół niewielka i waha się od kilku do kilkunastu metrów, a uzyskiwane wydajności z otworu od 10 do 30 m³/h⁻¹.

Głębokość występowania wód podziemnych pierwszego poziomu jest zróżnicowana. Wpływają na to zarówno zmienne warunki hydrogeologiczne, jak też bardzo urozmaicona rzeźba terenu. W obrębie stosunkowo szerokich i płaskich den dolin rzecznych Grabowej i Reknicy wody podziemne występują najczęściej do głębokości 1 m. w strefach zboczowych dolin rzecznych głębokość do zwierciadła wód podziemnych waha się najczęściej od 2 do 5 m p.p.t. Na obszarach wysoczyznowych głębokości występowania wód podziemnych przekraczają 10 m.

Na terenach zbudowanych z utworów przepuszczalnych, ze względu na brak izolacji od powierzchni, wody gruntowe narażone są na zanieczyszczenia antropogeniczne dostarczane przez infiltrujące wody opadowe (nawozy naturalne i sztuczne oraz środki ochrony roślin).

Wśród szeregu ujęć wód podziemnych zaopatrzenia zbiorowego ujmujących czwartorzędowy lub mioceński poziom wodonośny do najważniejszych (ze względu na zatwierdzone zasoby eksploatacyjne) ujęć należą:

- ujęcie w Kusicach
- ujęcia w Sulechowie i Ostrowcu
- ujęcie w Górzycy i Paprotach
- ujęcia w Niemicy, Laskach i Malechowie

W granicach gminy ustanowiono 10 stref ochronnych ujęć wód podziemnych obejmujących wyłącznie teren ochrony bezpośredniej ujęcia (w tym 9 ujęć zaopatrujących ludność w wodę do spożycia, eksploatowanych przez Gminny Zakład Gospodarki Komunalnej i Mieszkaniowej w Malechowie oraz dla 1 ujęcia zakładowego eksploatowanego przez firmę – Kontenerowa Hodowla Ryb – Adam Surmacz). Są to ujęcia wody w Miejscowościach:

- Darskowo – strefa ustanowiona decyzją Starosty Sławieńskiego z dnia 14 czerwca 2000 r. znak: OS.6223-17/2000;
- Górzycza – strefa ustanowiona decyzją Starosty Sławieńskiego z dnia 17 sierpnia 2000 r. znak: OS.6223-28/2000;
- Karwice – strefa ustanowiona decyzją Starosty Sławieńskiego z dnia 17 lipca 2000 r. znak :OS.6223-29/2000;
- Kosierzewo – strefa ustanowiona decyzją Starosty Sławieńskiego z dnia 14 czerwca 2000 r. znak: OS.6223-18/2000;
- Kusice – strefa ustanowiona decyzją Starosty Sławieńskiego z dnia 5 sierpnia 1999 r. znak: OS.6210-22/99;
- Lejkowo – strefa ustanowiona decyzją Starosty Sławieńskiego z dnia 14 czerwca 2000 r. znak: OS.6223-16/2000;
- Malechowo – strefa ustanowiona decyzją Starosty Sławieńskiego z dnia 14 czerwca 2000 r. znak: OS.6223-19/2000;
- Paproty – strefa ustanowiona decyzją Starosty Sławieńskiego z dnia 17 sierpnia 2000 r. znak: OS.6223-30/2000;
- Pękanino – strefa ustanowiona decyzją Starosty Sławieńskiego z dnia 14 czerwca 2000 r. znak: OS.6223-20/2000;
- Ostrowiec – strefa ustanowiona decyzją Starosty Sławieńskiego z dnia 31 marca 2006 r. znak: OS.6223-15/05/2006;

3.7.4. Stan czystości wód powierzchniowych.

Ocenę jakości wód powierzchniowych podano na podstawie danych zawartych w opracowaniu „Raport o stanie środowiska w województwie zachodniopomorskim w latach 2002-2003” (PIOŚ-Szczecin, 2004).

Badania stanu czystości wód powierzchniowych, prowadzone przez PIOŚ, objęły rzekę Grabową. Kompleksowe badania przeprowadzono w 2003r. Grabowa w Malechowie prowadziła wody zanieczyszczone (III klasa). Zdecydowało o tym skażenie bakteriologiczne wód wyrażone wskaźnikiem miano Coli. Stężenia związków biogenych (związki fosforu) i organicznych (ChZT-Mn i ChZT-Cr) zaliczono do klasy II. Stężenie chlorku „a” odpowiadało I klasie czystości.

Ocena wód rzeki w 2006r. została przeprowadzona w oparciu o dane z przekroju pomiarowego w miejscowości Grabowo. W 2006r. wody Grabowej w miejscowości Grabowo zaliczono do III klasy czystości.

Znaczący udział w zanieczyszczaniu wód powierzchniowych mają tereny wiejskie. Za intensywnym wodociągowaniem gospodarstw wiejskich nie nadąża budowa systemów odbioru i neutralizacji szybko

rosnącej ilości ścieków. Ścieki gromadzone w szambach są niekiedy zrzucone w sposób niekontrolowany do gruntu lub płynących w pobliżu małych cieków. Ze względu na małe przepływy, nie gwarantujące korzystnego stopnia rozcieńczania zanieczyszczeń i brak zdolności wód do samooczyszczania, małe cieki powinny być wykluczone z funkcji odbiorców ścieków.

Wody powierzchniowe zanieczyszczają również spływ powierzchniowy (nawozy organiczne i mineralne, środki ochrony roślin) z pól uprawnych. Ułatwieniem dla spływu z terenów rolniczych jest gęsta sieć rowów melioracyjnych w dolinach oraz urządzenia drenarskie na terenach wyżej położonych. Zawarte w wodach spływu substancje biogenne docierające do wód powierzchniowych powodują wzrost ich żyzności, a przez to wpływają na przyspieszenie procesów eutrofizacji.

Uporządkowanie gospodarki wodno – ściekowej jest niezbędne dla uzyskania poprawy jakości wód powierzchniowych. Konieczne jest takie zmodernizowanie systemu melioracyjnego, aby ilość wody odprowadzana ze zlewni rolniczej do wód powierzchniowych była jak najmniejsza. W zmniejszeniu odpływu miogenów ze zlewni rolniczych powinno mieć także udział odpowiednie gospodarowanie nawozami (wielokrotne małe dawki nawozów w okresie wzrostu roślin).

3.7.5. Przeobrażenia stosunków wodnych.

W granicach gminy Malechowo stosunki wodne zostały przeobrażone przez człowieka w znacznym stopniu. Przeobrażenia te polegają na:

- wylesieniu znacznej części obszaru,
- budowie sieci rowów odwadniających tereny podmokłe w dolinach rzek, np. Grabowej i Reknicy,
- wyprostowaniu i pogłębieniu koryt mniejszych cieków i włączeniu ich do systemu melioracyjnego,
- obniżeniu przez drenaż płytko zalegających wód podziemnych, np. w okolicach miejscowości Ostrowiec oraz Sulechowa i Karwic,
- budowie urządzeń hydrotechnicznych,
- budowie elektrowni wodnej na Grabowej w miejscowości Nowy Żytnik,
- technicznej zabudowie brzegów koryt Reknicy i Białki,
- utworzeniu małych stawów hodowlanych,
- zmianie wodności małych cieków, związanej z dużą ilością wód obcych zrzucanych w postaci wód podściekowych,
- obniżaniu jakości płytkich wód podziemnych w rejonach niekontrolowanych osiedli oraz przerzutach wody czystej i zanieczyszczonej.

3.8. Leśnictwo.

Gmina Malechowo należy do średnio zalesionych obszarów. Powierzchnia lasów i gruntów leśnych na terenie gminy wynosi 7 058 ha, natomiast powierzchnia zadrzewień ok. 263 ha. Lasy zarządzane są głównie przez PGL Lasy Państwowe (94,5 % pow. lasów), reprezentowane przez trzy nadleśnictwa: Sławno, Polanów oraz Karnieszewice, których siedziby znajdują się poza terenami gminy. Największy udział w zarządzaniu lasami terenu gminy ma Nadleśnictwo Karnieszewice, następnie Nadleśnictwo Polanów oraz Nadleśnictwo Sławno. W zasięgu działania Nadleśnictwa Sławno położona jest północna i południowo-wschodnia część terenu gminy, w zasięgu Nadleśnictwa Karnieszewice – część południowo-zachodnia, natomiast w granicach Nadleśnictwa Polanów znajduje się południowo-zachodni fragment gminy.

Nadzór nad gospodarką leśną lasów nie stanowiących własności Skarbu Państwa (lasy osób fizycznych) sprawuje nadleśnictwo, w zasięgu którego znajduje się dana miejscowość.

| Własność gruntów | Lasy ha | zadrz. ha |
|--|----------------|------------------|
| Grunty Zasobu własności Rolnej Skarbu Państwa | 224 | 186 |
| Państwowe Gospodarstwo Leśne | 6575 | 7 |
| Pozostałe grunty Skarbu Państwa | 15 | 3 |
| Grunty komunalne | 1 | 11 |
| Grunty gmin i związków międzygminnych | 1 | 11 |
| Grunty osób fizycznych | 133 | 56 |
| Razem | 6958 | 263 |

Według podziału przyrodniczo-leśnego (Trampler i inni, 1990), lasy gminy leżą w zasięgu

I Krainy przyrodniczo-leśnej Bałtyckiej, przy czym lasy północnej części gminy w dzielnicy Pobrzeża Słowińskiego, mezoregionie równiny Słupskiej (Nadl. Karnieszewice i Sławno), natomiast lasy części

południowej w dzielnicy Pojezierza Drawsko - Kaszubskiego, mezoregionie Wysoczyzny Polanowskiej (Nadl. Polanów).

Lasy są nierównomiernie rozmieszczone na terenie gminy. Do najmniej zalesionego obszaru należy północna część gminy, kompleksy leśne części środkowej pokrywają niewielkie powierzchnie związane głównie ze strefą krawędziową i dnem doliny rzeki Grabowej. Natomiast południowo-zachodnie oraz wschodnie i południowo-wschodnie obszary gminy charakteryzują się występowaniem dużych i stosunkowo zwartych kompleksów leśnych, łączących się z rozległymi kompleksami lasów rozciągających się w kierunku na południowy wschód i południowy zachód od granic gminy.

Pod względem struktury siedlisk leśnych teren gminy jest również bardzo zróżnicowany. W południowo-zachodniej części gminy przeważają uboższe siedliska boru mieszanego świeżego oraz boru świeżego, miejscami w mozaikowym układzie z niewielkimi powierzchniami żyzniejszych siedlisk lasu mieszanego oraz lasu świeżego. W tej części terenu gminy zwraca uwagę znaczny udział siedlisk pochodzenia porolnego.

Wśród siedlisk leśnych południowej części gminy dominują żyzne siedliska: przede wszystkim lasu mieszanego świeżego, zajmujące duże powierzchnie wzniesień i pagórów morenowych. W strefie krawędziowej doliny Grabowej oraz doliny Rakówki (na wschodzie), siedliska lasu mieszanego świeżego tworzą kompleksy z siedliskami lasu świeżego. Wśród siedlisk wymienionych obszarów zaznacza się niewielki udział siedlisk o charakterze porolnym. Z dolinami rzek wiąże się występowanie niewielkich powierzchni siedlisk hydrogenicznymi: olsów, olsów jesionowych, lasu wilgotnego i lasu bagiennego.

Generalnie na terenie gminy dominują siedliska żyzne lasu mieszanego świeżego oraz lasu świeżego. Badania glebowo-siedliskowe przeprowadzone na terenach wszystkich nadleśnictw, przy okazji sporządzania planów urządzania lasów, potwierdziły wzrost udziału tego typu siedlisk. Wysoka ich zasobność stwarza potencjalne możliwości hodowli cennych, lecz wymagających gatunków drzew liściastych, jak buk i dąb. Pomimo to, w drzewostanach gminy dominuje sosna. Występuje na powierzchni wszystkich typów siedlisk, z wyjątkiem olsu. Jako gatunek panujący zajmuje ok.66% powierzchni wszystkich drzewostanów. Drugim gatunkiem jest buk ok.15%, świerk ok.5%, dąb ok.4%, brzoza 5,5% oraz olsza 4,5%. Największe powierzchnie drzewostanów bukowych litych oraz mieszanych z dębem i sosną skoncentrowane są w południowo-wschodniej części gminy. W tej części jest także najwięcej starodrzewów bukowych - w wieku do 150 lat (VIII klasa wieku).

Dominiacja sosny, duży udział świerka oraz brzozy w drzewostanach na żyznych siedliskach wskazuje na niezgodność drzewostanów z typem siedliska i obniża stopień wykorzystania potencjalnej możliwości siedlisk. W zależności od wielkości domieszki gatunków szpilkowych w drzewostanach, określa się stopień niezgodności drzewostanów z siedliskiem oraz zniekształcenie siedliska na danej powierzchni. Największe powierzchnie siedlisk zniekształconych występują w obrębie typów: las mieszany świeży, las świeży oraz bór mieszany świeży, szczególnie dotyczy to siedlisk pochodzenia porolnego, na których utworzono monokultury sosnowe. Niezgodność drzewostanów z siedliskiem występuje najczęściej w obrębie żyznych siedlisk lasu mieszanego i lasu świeżego, na siedliskach uboższych typu boru mieszanego świeżego, drzewostany wykazują częściową zgodność. Do zgodnych z typem siedliska należą przede wszystkim drzewostany na siedliskach wilgotnych i bagiennych, w tym lasowe i borowe oraz olsu i lasu łęgowego.

Występujące na terenie gminy stosunkowo duże powierzchnie drzewostanów niezgodnych z typem siedliska wiążą się z charakterem gospodarki leśnej funkcjonującej w okresie przed przyjęcia polityki ekologicznej przez Polskę i ustawowego określenia zasad zrównoważonego rozwoju lasów. Dokładne analizy glebowo-siedliskowe zarówno na obszarach leśnych uprzednio zarządzanych przez nadleśnictwa, jak również przejętych w późniejszych okresach z różnych zasobów, wskazują na konieczność działań w kierunku stopniowej przebudowy dużych powierzchni drzewostanów w celu uzyskania ich zgodności z siedliskiem.

Powierzchnia lasów i gruntów leśnych na terenie gminy Malechowo wynosi 1 815,90 ha w tym ilość lasów ochronnych 124,21 ha. Powierzchnia lasów będących w posiadaniu osób fizycznych oraz prawnych, będących w zarządzie Nadleśnictwa Sławno wynosi 159,21 ha.

Powierzchnia lasów i gruntów leśnych w zarządzie Nadleśnictwa Karnieszewice wynosi 2 876,66 ha, w tym 2 089,76 ha lasów ochronnych a w posiadaniu osób fizycznych oraz prawnych pod nadzorem nadleśnictwa 93,45 ha.

Powierzchnia lasów i gruntów leśnych pod zarządem Nadleśnictwa Polanów wynosi 2 041,81 ha w tym lasów ochronnych 202,41 ha, a w posiadaniu osób fizycznych oraz prawnych pod nadzorem nadleśnictwa 25 ha. Powierzchnia lasów pod nadzorem Nadleśnictwa Polanów objęta obszarem NATURA 2000 – 1 515,23 ha.

W Zasobie Własności Rolnej Skarbu Państwa na terenie gminy Malechowo, powierzchnia lasów i gruntów leśnych oraz gruntów zadrzewionych i zakrzewionych ogółem wynosi: 200,4982 ha, w tym:

- powierzchnia lasów i gruntów leśnych wynosi 81,19 ha z czego 38,83 ha zostało rozdysponowane w formie dzierżawy a 42,36 ha pozostaje w Zasobie,
- powierzchnia gruntów zadrzewionych i zakrzewionych wynosi 119,3082 z czego 64,1352 ha zostało rozdysponowane w formie dzierżawy a 55,1730 ha pozostaje w Zasobie.

IV. KIERUNKI ZAGOSPODAROWANIA PRZESTRZENNEGO

1. CELE ZAGOSPODAROWANIA PRZESTRZENNEGO GMINY

Jako główny cel zagospodarowania przestrzennego gminy przyjmuje się **wszehstronny i trwały rozwój społeczno - gospodarczy, gwarantujący stałą poprawę warunków życia jej mieszkańców**, dokonujący się w warunkach równowagi pomiędzy sferami: społeczną, gospodarczą i ekologiczną. Cel ten może być wypełniony tylko w przypadku zagwarantowania sprawności wszystkich składników i systemów, współtworzących strukturę przestrzenną gminy i zapewniających zarówno dotychczasowym, jak też nowym mieszkańcom, współcześnie akceptowane **standardy obsługi**:

- stworzenie warunków do zamieszkania w przestronnym lokalu, bezpiecznym konstrukcyjnie i ekonomicznym w utrzymaniu, wyposażonym w węzeł sanitarny,
- stałe zapewnienie dostawy wody dobrej jakości i dostatecznej ilości,
- odbieranie ścieków, lub też możliwość ich miejscowej bezpiecznej utylizacji, a także zapewnienie odbioru odpadów w sposób i z częstotliwością nie powodującą zagrożeń i uciążliwości dla środowiska,
- zapewnienie nieprzerwanej dostawy energii elektrycznej oraz korzystania z gazu przewodowego do celów przygotowywania posiłków i ciepłej wody oraz ogrzewania,
- zapewnienie, dobrej jakości, łączności i bezawaryjnej telefonicznej przewodowej, pozwalającej na podłączenie do sieci Internetu,
- zagwarantowanie możliwości korzystania z podstawowej opieki zdrowotnej w zakresie profilaktyki, bieżącej obsługi medycznej i ratowania życia w nagłych wypadkach,
- zagwarantowanie dzieciom i młodzieży dobrego wykształcenia na poziomie podstawowym i gimnazjalnym w łatwo dostępnej i właściwie wyposażonej szkole oraz możliwość objęcia najmłodszych opieką przedszkolną,
- zagwarantowania dostępu do przejezdnej w każdej porze roku drogi publicznej, a także możliwości korzystania z komunikacji zbiorowej w godzinach pracy i nauki,
- możliwość lokalnego zaopatrywania się w potrzebne artykuły spożywcze i przemysłowe oraz korzystania z podstawowych usług rzemieślniczych,
- umożliwienia zaspokajania potrzeb religijnych oraz realizacji zainteresowań i spędzania wolnego czasu w ramach sieci instytucji i urzędów kultury, sportu i rekreacji,
- umożliwienie uczestnictwa w życiu społecznym wspólnoty samorządowej,
- stworzenie warunków do zatrudnienia oraz podejmowania działalności gospodarczej wspólnie lub na własny rachunek,
- pomoc materialną ze środków publicznych w sytuacjach kryzysowych.

Realizacja zagospodarowania przestrzennego odbywać się będzie przy zachowaniu nadrzędnej **zasady rozwoju zrównoważonego**, która zakłada optymalne i racjonalne wykorzystanie zasobów i walorów środowiska przyrodniczego i kulturowego, traktując je jako dobro bezcenne i w ograniczonym stopniu odnawialne, które winno być zachowane dla przyszłych pokoleń.

2. ZASADY POLITYKI PRZESTRZENNEJ GMINY

Gmina Malechowo przygotowuje korzystne warunki dla wszystkich zamierzających uruchomić i rozwijać działalność gospodarczą w różnych formach, a także osiedlić się lub podnieść standard obecnego zamieszkania wznosząc i modernizując budynek mieszkalny lub wypoczynkowy. Dla właściwego wykorzystania zasobów przestrzeni gminy i jej położenia oraz zagwarantowania zgodnego współistnienia różnych funkcji wskazuje się:

- tereny, na których mogą być realizowane zamierzenia w zakresie działalności produkcyjnej, rzemieślniczej i usługowej tak, by nie powodowała uciążliwości dla otoczenia oraz utraty lub obniżenia walorów środowiska, a lokalizacja wstępnie wskazywała na szanse powodzenia zamierzeń,
- rejon, gdzie może być podejmowana działalność gospodarcza opierająca się na wykorzystaniu zasobów środowiska naturalnego,

- obszary, gdzie dotychczas realizowane formy aktywności gospodarczej powinny podlegać zmianom za sprawą cech środowiska naturalnego lub z przyczyn ekonomicznych,
- miejsca, gdzie może być wznoszona zwarta zabudowa mieszkaniowa i nieuciążliwe usługi oraz określa zasady jej realizacji,
- możliwe rejonu nowego osadnictwa rozproszonego,
- obszary, gdzie dotychczas realizowane funkcje przyczyniły się do ich zeszpecenia i utraty atrakcyjności, ze wskazaniem na konieczność przywrócenia ładu,
- optymalne rozwiązania w zakresie systemów komunikacji, infrastruktury komunalnej i społecznej, ich terytorialny zasięg oraz przewidywany czas realizacji,
- obszary, na których w celu objęcia ochroną cennych zasobów środowiska przyrodniczego i dziedzictwa kulturowego podejmowanie działalności gospodarczej, budowlanej lub inżynierskiej będzie całkowicie zakazane, lub też w różnym stopniu ograniczona,
- rezerwuje się obszary dla celów wynikających z potrzeb polityki Państwa oraz innych jednostek samorządu terytorialnego.

Gmina realizować będzie politykę przestrzenną poprzez:

- Przygotowywane, w oparciu o Studium Uwarunkowań i kierunków zagospodarowania przestrzennego, nowe plany zagospodarowania przestrzennego obszarów gminy, poszczególnych wsi i ich fragmentów,
- Opracowywane dokumenty wieloletniego planowania strategicznego w zakresie rozwiązań komunikacyjnych i infrastruktury komunalnej,
- Inwentaryzowanie posiadanych zasobów środowiska przyrodniczego i kulturowego, monitorowanie ich stanu oraz opracowywanie programów ich wykorzystania i ochrony,
- Ustanawianie, w drodze uchwał Rady Gminy, obszarów chronionych oraz wnioskowanie do organów administracji o objęcie ochroną zasobów o zasięgu ponadlokalnym,
- Przygotowanie kompletnej oferty atrakcyjnych dla prowadzenia działalności gospodarczej i osadnictwa terenów i nieruchomości komunalnych, prywatnych oraz pozostających we władaniu innych osób prawnych

3. FUNKCJE PRZEWDZIANE DO ROZWOJU NA OBSZARZE GMINY

Dla realizacji celu głównego, najbardziej istotny będzie rozwój następujących funkcji:

- jako funkcji wiodących dla rozwoju gospodarczego - **produkcji rolnej, w tym działów specjalnych, magazynowania i przetwórstwa płodów rolnych, i usług turystycznych dla turystyki wiejskiej i kwalifikowanej**, wykorzystujących walory środowiska przyrodniczego i kulturowego oraz **obsługi ruchu tranzytowego**, przy modernizowanej drodze krajowej nr 6 **oraz w znaczącym stopniu energetyki wiatrowej**.
- jako funkcji uzupełniających - **produkcji przemysłowej na rynek krajowy i eksportowy oraz rzemiosła produkcyjnego i usługowego dla zaspokajania potrzeb lokalnych**.

Powyższym funkcjom towarzyszyć będzie rozwój funkcji osadniczej, wraz z niezbędnymi urządzeniami i sieciami lokalnej infrastruktury technicznej i społecznej, działalności handlowej i usługowej zaspokajającej potrzeby lokalne oraz gospodarki leśnej i eksploatacji kopalin. W sposób istotny wzrastać także będzie znaczenie funkcji ochronnej zasobów środowiska przyrodniczego i kulturowego.

4. STRUKTURA ZAGOSPODAROWANIA PRZESTRZENNEGO GMINY I KIERUNKI JEJ ROZWOJU

Strukturę zagospodarowania przestrzennego gminy determinują: wyraźnie zaznaczony podział fizyczny - geograficzny oraz kształtujący się w jej granicach system ekologiczny, z których w znacznym stopniu wynikają zarówno charakter dotychczasowego zagospodarowania, jak i możliwości potencjalnego rozwoju.

W układzie fizyczno geograficznym obszar gminy dzieli się na dwie jednostki mezostrukturalne: Równinę Słupską na północy oraz Wysoczyznę Polanowską na południu. Obie jednostki rozdziela dolina Grabowej, uznana za korytarz ekologiczny rangi krajowej, równocześnie stanowiąca główną oś systemu ekologicznego gminy. Dolina Grabowej styka się w części wschodniej bezpośrednio z biegnącą na północ doliną Rakówki oraz z usytuowanymi w otoczeniu południowym, wzgórzami czołowomorenowymi Wysoczyzny Polanowskiej. Dolinom Grabowej i Rakówki towarzyszą (najczęściej zalesione) pasma krawędziowe oraz odkryte, łagodniejsze skłony (w dolnym biegu Grabowej). Lokalne korytarze ekologiczne w obrębie gminy tworzą pasma związane z dolinami rzek Zielenicy i Bielawy.

Szeroka dolina Grabowej i Rakówki., wraz z rozciągniętymi wzdłuż, krawędziami erozyjnymi oraz łagodniejszymi skłonami, stanowi zróżnicowany strukturalnie obszar. Jednostka ta wskazana jest, według koncepcji obszarów chronionych dawnego woj., koszalińskiego, do włączenia w krajowy system obszarów chronionych, jako fragment projektowanego Szczecinecko - Polanowskiego Parku Krajobrazowego oraz część Obszaru Chronionego Krajobrazu „Dolina Grabowej”. **Dolina Grabowej została objęta natomiast ochroną w ramach europejskiej sieci Natura 2000 (obszar PLH 320003, SOO - zgodnie z Dyrektywą Siedliskową).** W części zachodniej dolina Grabowej przecięta jest przez opisany korytarz infrastruktury towarzyszący drodze krajowej. **Dolina Bielawy, stanowiąca dopływ Grabowej, została objęta z kolei projektowanym obszarem Natura 2000 (obszar PLH 320053, SOO, zgodnie z dyrektywą siedliskową).**

Równiny akumulacyjno - zalewowe w obrębie dolin, które charakteryzują się bardzo wysokim poziomem zalegania wód gruntowych. Związana z tym jest wysoka podatność wód tego poziomu na zanieczyszczenie, jak również, w przypadku wysokich stanów wód powierzchniowych- możliwość występowania okresowych zalewów i podtopień. W podłożu powszechnie występują grunty pochodzenia organicznego. Obejmuje ona obszar łąk i pastwisk, tylko częściowo wykorzystywanych rolniczo oraz tereny naturalnej sukcesji, ze zbiorowiskami charakterystycznymi dla torfowisk niskich i przejściowych. Ze względu na warunki środowiskowe równiny akumulacyjno - zalewowe, nie nadają się do zabudowy i jest ona w ich obszarze wykluczona. Wyjątek stanowią: przebieg korytarza infrastruktury, obiekty i urządzenia związane z gospodarką wodną, również rybacką oraz urządzenia dla obsługi ruchu turystycznego (*potencjalna* adaptacja terenu po wydobyciu kredy jeziornej na akwen rekreacyjny w rejonie Grabowa, a także infrastruktura projektowanego szlaku wodnego rzeki Grabowej).

Zakłada się zintensyfikowane rolnicze wykorzystanie łąk i pastwisk. Rozwój gospodarki rybackiej, a także energetyki wodnej, wiąże się z bezpośrednim wykorzystaniem wód przymorskiej rzeki Grabowej oraz dolnych odcinków jej bezpośrednich dopływów. Z uwagi na to wymaga zagwarantowania w procesie projektowania, opiniowania i wydawania odpowiednich decyzji, jak również na etapie realizacji oraz eksploatacji inwestycji, rozwiązań zapewniających ochronę jakościową wód rzeki i umożliwiających swobodny przepływ bytujących w niej gatunków. Dotyczy to również opisanej niżej jednostki IIB. Dla całej zlewni Grabowej powinny zostać szczegółowo ocenione wielkości docelowej hodowli ryb. Ze względów ekologicznych nie jest wskazana eksploatacja torfu oraz pozyskiwanie z nowych złóż, kredy jeziornej w dolinie.

Wyższe terasy, skłony i pasma krawędziowe na styku dolin z wysoczyznami. Stromo opadające w kierunku dna dolinnego powierzchnie, stanowiące krawędzie erozyjne, występujące głównie we wschodniej jej części, są przeważnie zalesione. Łagodniejsze, zbocza dolinne, miejscami rozcięte zalesionymi wąwozami występują w części zachodniej i pozostają przeważnie w użytkowaniu rolniczym. W obrębie tej jednostki, po obu stronach doliny Grabowej, rozmieszczona jest równomiernie, dobrze obsłużona siecią dróg lokalnych, ponad połowa ośrodków osadniczych gminy, grupująca ponad 40% ludności gminy.

W tej części przestrzeni gminy jest realizowana i może być rozwijana funkcja wydobywcza - w oparciu o złoża udokumentowane: kruszywa naturalnego Świecianowo I, II, III (w eksploatacji) i złoża piasków szklarskich „Sulechowo” oraz w oparciu o dalsze, możliwe do udokumentowania złoża, pod warunkiem uzyskania koncesji i z uwzględnieniem wymagań ochrony środowiska i krajobrazu.

Obszar ten jest bardzo atrakcyjny turystycznie, za przyczyną walorów krajobrazu naturalnego, obecności kompleksów leśnych w części wschodniej i jej południowym otoczeniu, a także zasobów kulturowych ośrodków osadniczych. Dlatego też zakłada się w obrębie tej jednostki rozwój pobytowej funkcji turystycznej, głównie agroturystyki (Grabowo, Niemica, Kukułczyn, Lejkówko, Lejkowo) oraz turystyki kwalifikowanej (planowany szlak rowerowo-pieszy o znaczeniu regionalnym „Dolina Grabowej”), oraz funkcji obsługi ruchu turystycznego z centrum w m. Lejkowo.

Ze względu na duże spadki terenu, wskazane jest bezwzględne zachowanie istniejących i realizacja nowych zadrzewień i zalesień oraz zwiększenie innych trwałych powierzchni zielonych (łąki, pastwiska). Dodatkowe zalesienia i zadrzewienia powinny być planowane z uwzględnieniem zachowania rozległych panoram widokowych. Dotyczy to również nowej zabudowy, winna ona wypełniać i uzupełniać struktury historycznej niwy siedliskowej. Zabudowa rozproszona może być realizowana jedynie na dużych działkach, nie mniejszych od 1 ha. Za wyjątkiem przekształcanych obiektów zakładów rolnych, nie zaleca się w całej jednostce budowy wielokubaturowych obiektów przemysłowych i magazynowych.

Położoną na północ od dolin rzecznych część gminy, przecina opisany wcześniej korytarz infrastruktury technicznej o znaczeniu ponadregionalnym, przebiegający na osi południowy zachód -

północny wschód. Zarówno obecny przebieg pasm infrastruktury, jak też przewidywana modernizacja drogi krajowej do parametrów ekspresowej, nie wprowadzają znaczących podziałów różnicujących gospodarowanie przestrzenią tej części gminy.

Część środkowa i zachodnia jednostki jest równinna i niemal całkowicie odlesiona, Część wschodnia, bardziej urozmaicona krajobrazowo, charakteryzuje się większym udziałem powierzchni leśnych, położone jest w niej także największe w gminie, jedno z nielicznych na jej terenie jezioro Ostrowiec.

W obszarze jednostki koncentrują się bardzo dobre i dobre kompleksy glebowe, co sprawia, iż jest ona intensywnie użytkowana rolniczo. Ta właśnie funkcja mieć będzie znaczący wpływ na rozwój ośrodków osadniczych tej części gminy, w których zamieszkuje blisko 30% ludności.

Ciągi dróg lokalnych, uzupełniające trasy ponadregionalne i regionalne zapewniają dobrą obsługę komunikacyjną. Planowana modernizacja drogi krajowej nie pogorszy warunków ruchu lokalnego, przyczyniać się będzie natomiast do wzrostu znaczenia funkcji obsługi uczestników ruchu tranzytowego oraz produkcji przemysłowej na rynek zewnętrzny, lokalizowanej w sąsiedztwie stacji PKP Karwice.

W rejonie miejscowości Ostrowiec i Podgórkę przewiduje się, obok obsługi ruchu tranzytowego droga wojewódzka nr 205, rozwój funkcji turystycznej pobytowej. Rejon Ostrowca (fragment wsi wraz z jeziorem i kompleksem leśnym) proponuje się do objęcia ochroną poprzez ustanowienie zespołu przyrodniczo-krajobrazowego.

Jednostka północna, jest - najbardziej spośród trzech podstawowych wyróżnionych w obszarze gminy - predysponowana do lokalizacji inwestycji o mogących znacząco oddziaływać na środowisko. W granicach obszaru może być zlokalizowane w przyszłości gminne wysypisko odpadów (wytypowany wstępnie rejon w okolicach Paprot). Obszar posiada generalnie predyspozycje do lokalizacji siłowni wiatrowych.

W obrębie jednostki, w celu zwiększenia bioróżnorodności, podniesienia atrakcyjności krajobrazowej, przeciwdziałania zjawisku erozji (zwłaszcza wietrznej), oraz ograniczania poziomu uciążliwości i zanieczyszczeń komunikacyjnych, wskazana jest szczególnie ochrona istniejących i realizacja nowych zadrzewień; wskazane są również, zwłaszcza w części wschodniej, zalesienia.

Zabudowa wznoszona w tej części gminy winna zasadniczo wypełniać i uzupełniać struktury historycznej niwy siedliskowej. Możliwa jest realizacja rozproszonej zabudowy siedliskowej w rejonie ośrodków osadniczych historycznie tak ukształtowanych - Malechówko, Karwiczki, Sęczkowo, Białęcinniec i Kosierzewo - Wybudowanie, winna mieć ona charakter zabudowy wiejskiej, a nie osiedlowej jednorodzinnej. Możliwa jest - szczególnie w m. Sęczkowo - wielokubaturowa zabudowa przemysłowa i magazynowa, jej powierzchnia nie powinna jednak przekraczać 1000 m², a wysokość 2 kondygnacji.

Południowa część gminy - obejmuje zróżnicowany pod względem wysokościowym i geomorfologicznym obszar, głównie wysoczyznowy, z charakterystycznymi, imponującymi formami akumulacji lodowcowej i lodowcoworzecznej (wzgórza czołowomorenowe w części wschodniej, pagórki, wzgórza kemowe na zachodzie), urozmaicony dolinami rzek: Bielawy i Zielenicy. W jej obrębie wyróżniają się:

Wzgórza czołowomorenowe. Obszar, z uwagi na bardzo atrakcyjne ukształtowanie oraz występowanie cennych przyrodniczo kompleksów lasów liściastych, w tym 150-letnich starodrzewów bukowych, proponowany jest do objęcia ochroną (zgodnie z koncepcją sporządzoną dla dawnego woj. koszalińskiego, teren przewidywany do włączenia w krajowy system obszarów chronionych poprzez utworzenie parku krajobrazowego). Zakłada się w obszarze dalszy rozwój funkcji leśnej oraz funkcji turystycznej, w tym agroturystyki z ośrodkami: Zielenica, Drzeńsko, Zalesie i Włodzisław, turystyki kwalifikowanej oraz czynnej rekreacji (trasy konne, biegowe, spacerowe, rowerowe, wędkarstwo, pozyskiwanie runa). W granicach jednostki znajduje się unikalny w skali krajowej i europejskiej obiekt dziedzictwa historycznego - stanowisko megalityczne Borkowo. Przewidywana jest w jego sąsiedztwie realizacja atrakcji turystyczno - edukacyjnej - rekonstrukcja osady neolitycznej. Z uwagi na walory kulturowe, ekologiczne, edukacyjne, turystyczne, całe pasmo Borkowo - Zielenica postuluje się do objęcia ochroną w postaci zespołu przyrodniczo - krajobrazowego.

W obrębie jednostki, dopuszcza się możliwość rozwoju funkcji osadniczej, uzupełniającej historyczną niwę siedliskową, a także w formie zabudowy rozproszonej, na dużych, co najmniej o pow. 1 ha, działkach rezydencjonalnych. Nie przewiduje się zabudowy przemysłowej i składowej. Lokalizowana zabudowa winna bezwzględnie zachowywać otwarcie panoram widokowych.

Także z zachowaniem panoram widokowych na dolinę Grabowej, Zielenicy i wzgórze w ich otoczeniu, powinny być realizowane zalesienia. Rozwój gospodarki rybackiej ograniczony jest uprzednio określonymi możliwościami utrzymania przepływów nienaruszalnych w Zielenicy, z zastrzeżeniami.

Urozmaicony pod względem urzeźbienia obszar o charakterze rolno - leśnym, przecina w skrajnie zachodniej części korytarz drogi krajowej. Poza nią, w porównaniu z jednostką północną i środkową, system osadniczy obszaru ma zdecydowanie mniej korzystne powiązania komunikacyjne, również z uwagi na ich stan techniczny.

Położone w obszarze jednostki grunty rolne stanowią, za wyjątkiem rejonu Kusic, Krzekoszewa, Witosławia i Lasek, kompleksy glebowe słabej jakości, dalszy rozwój funkcji rolnej jest tu uwarunkowany przekształceniami strukturalnymi i własnościowymi. Preferuje się uprawy ekologiczne oraz lokalne przetwórstwo. Konieczność restrukturyzacji ośrodków produkcji rolnej w Kusicach, Krzekoszewie i Witosławiu wskazuje na dopuszczenie tu także funkcji przemysłowo - składowej, w istniejących zabudowaniach gospodarczych.

W granicach obszaru wskazano alternatywny rejon do ewentualnej lokalizacji gminnego wysypiska odpadów.

Występujące kompleksy leśne w części wymagają przebudowy drzewostanów. Także z uwagi na fakt, że planuje się przeznaczenie znaczących powierzchni gruntów marginalnych, zwłaszcza w części wschodniej, pod realizację zalesień, zakłada się zintensyfikowany rozwój funkcji leśnej z zalecanym rozszerzeniem jej o przetwórstwo. W zachodniej, dobrze skomunikowanej części jednostki, planuje się rozwój funkcji obsługi ruchu tranzytowego oraz funkcji przemysłowo - składowej, a także - w oparciu o zasoby rzeki Bielawy - energetyki wodnej i gospodarki rybackiej (z zachowaniem warunków ochrony wód). W obszarze istnieje możliwość lokalizacji siłowni wiatrowych.

Przebieg proponowanej trasy rowerowej do Sierakowa daje szansę na rozwój turystyki. Miejscowości Darskovo i Witosław są predysponowane do rozwoju turystyki wiejskiej w ramach obszaru funkcjonalnego Lejkowo.

Dopuszcza się zabudowę uzupełniającą historyczną niwę siedliskową. W obszarze funkcjonalnym Kawno - Pękanino może być wznoszona zabudowa we wszelkich formach - wiejskiej siedliskowej, jednorodzinnej osiedlowej, usługowej, i przemysłowo - składowej, jednak przy zachowaniu zasad ograniczonej wielkości kubatury i wysokości do 2 kondygnacji. Zabudowa rozproszona może być realizowana w przypadku parcelacji majątków ARSP, lub na dużych, rezydencjonalnych działkach.

Fragment jednostki, obejmujący dolinę Bielawy wraz z otaczającymi ją kompleksami leśnymi, postulowany jest do ochrony poprzez utworzenie zespołu przyrodniczo-krajobrazowego (zweryfikowana wojewódzka obszarów chronionych, w której wymienione pasmo ekologiczne przewidziane było do objęcia ochroną w postaci fragmentu obszaru chronionego krajobrazu „Dolina Grabowej”).

Większe kompleksy rolne gruntów rolnych, najlepszych, wymagają ochrony przed rozdrobnieniem własnościowym i niekontrolowanym rozproszeniem zabudowy.

Pośrednio w celu ograniczenia rozpraszania się zabudowy w granicach administracyjnych gminy w obszarach produkcji rolniczej wyznacza się strefy dopuszczalnej lokalizacji elektrowni wiatrowych wraz ze strefą oddziaływania (obszary poza projektowanymi formami ochrony przyrody). **Jednocześnie w rejonach miejscowości: Sulechowo, Sulechówko, Darskovo, Borkowo, Lejkowo, Bartolino, Kusice, Niemica, Przystawy i Grabowo ze względu na uwarunkowania środowiska przyrodniczego i kulturowego wyznacza się dodatkowo strefy ograniczenia rozmieszczenia elektrowni wiatrowych, wyłącznie w obrębie których dopuszcza się lokalizację turbin wiatrowych.**

5. KIERUNKI ROZWOJU SYSTEMU OSADNICZEGO:

Procesy rozwojowe w różnym stopniu dotyczyć będą miejscowości składających się na system osadniczy gminy Malechowo. Wyróżnić można miejscowości położone w sąsiedztwie drogi krajowej z tendencją do rozwoju wielofunkcyjnego, a także w atrakcyjnym turystycznie południowo - wschodnim obszarze gminy. Grupują się one w lokalne obszary funkcjonalne.

Kolejna grupa, to miejscowości ustabilizowane, z niewielką tendencją do rozwoju, obserwowaną w różnym stopniu i wreszcie grupa ośrodków stagnujących, o charakterze problemowym, które utraciły podstawy dotychczasowego rozwoju.

Miejscowości, w których nastąpi rozwój przestrzenny charakteryzować będzie we wszystkich przypadkach utrzymanie dotychczas istniejących funkcji oraz:

- modernizacja istniejącej i przyrost nowej substancji mieszkaniowej w formie budownictwa jednorodzinnego o tradycyjnym, wiejskim charakterze, z preferencją dla agroturystyki,
- niezbędny rozwój systemów infrastruktury komunalnej,

- rozwój rzemiosła produkcyjnego i usługowego na potrzeby społeczności lokalnej,
- rozbudowa lokalnej bazy dla realizacji aktywności w sferze kultury i sportu,

W oparciu o indywidualne zasoby i predyspozycje miejscowości, jako możliwe i celowe uznaje się następujące kierunki rozwoju:

- a) **Gorzyca, Karwice, Karwiczki, Malechowo, Malechówko, Sęczkowo (obszar funkcjonalny Gorzyca - Malechowo - Sęczkowo)**. Zespół miejscowości, dla których korzystne położenie przy skrzyżowaniach modernizowanej drogi krajowej z drogami powiatowymi do Darłowa, projektowana trasa rowerowa oraz sąsiedztwo stacji PKP Karwice tworzą warunki dla powstania lokalnego obszaru rozwoju. Przewidywane główne funkcje obszaru, dla którego ośrodkiem będzie siedziba władz administracyjnych gminy - miejscowość Malechowo, to:

- obsługa ruchu tranzytowego i turystycznego w oparciu o projektowane MOP II lub III kategorii, MOP I kategorii przy drodze powiatowej nr 0511Z w m. Malechowo i Gorzyca oraz przebieg projektowanych tras rowerowych i szlaku wodnego rzeki Grabowej,
- podniesienie atrakcyjności turystycznej obszaru poprzez rewitalizację wsi Malechowo i Karwice, rekonstrukcję tradycyjnego budownictwa wiejskiego o wysokich walorach kulturowych w m. Gorzyca oraz rehabilitację zespołu pałacowo - parkowo - folwarcznego w m. Karwice,
- rozwój działów specjalnych produkcji rolnej, magazynowanie i przetwórstwo płodów rolnych w m. Karwice, Karwiczki i Malechówko, a także produkcji zwierzęcej w oparciu o użytki zielone doliny rzeki Grabowej oraz lokalnego przetwórstwa spożywczego w m. Gorzyca,
- produkcja przemysłowa na rynek zewnętrzny w m. Sęczkowo oraz możliwość adaptacji na cele przemysłowo - składowe części zabudowy ośrodka produkcji rolnej w Karwicach,

Na skraju obszaru położona jest miejscowość Paprotki, przeżywająca obecnie regres funkcji osadniczych. Tendencja ta może zostać jednak odwrócona w związku z planowaną inwestycją komunalną i związaną z tym poprawą dostępności komunikacyjnej. Istnieje też szansa na rozwój tu agroturystyki i - w przypadku zwiększenia opłacalności produkcji rolnej - przywrócenia produkcji zwierzęcej w oparciu o łąki w dolinie rzeki Grabowej.

- b) **Niemica, Bartolino, Sulechowo, Sulechówko (obszar funkcjonalny Niemica - Sulechówko)**. Zespół miejscowości korzystnie położonych w niewielkiej odległości wzdłuż drogi powiatowej 17 474, dobrze skomunikowanych przez projektowane skrzyżowanie z drogą krajową. Rysujący się obszar rozwoju lokalnego z ośrodkiem w m. Niemica. Zakłada się:

- rozwój usług turystyki weekendowej oraz agroturystyki w oparciu o projektowany przebieg trasy rowerowej oraz jezioro Niemicki Staw, walory przełomu Bielawy w m. Niemica i projektowane w jego sąsiedztwie tereny rekreacyjne oraz stanicę na szlaku wodnym rzeki Grabowej w m. Sulechówko,
- rozwój produkcji zwierzęcej w oparciu o użytki zielone doliny rzeki Grabowej w m. Bartolino, Sulechowo i Sulechówko, produkcji rybackiej oraz działów specjalnych produkcji rolnej, magazynowania i przetwórstwa płodów rolnych w m. Niemica,
- rozwój produkcji przemysłowej i rzemieślniczej oraz usług w oparciu o teren zorganizowanej działalności inwestycyjnej w m. Niemica, z utrzymaniem ścisłego reżimu ochronnego w odniesieniu do zasobów wód powierzchniowych i podziemnych,
- **rozwój energetyki wiatrowej,**
- podjęcie eksploatacji złoża „Sulechowo”. (Kopalina główna w złożu - piaski szklarskie, mogą być wykorzystane do produkcji szkła okiennych sodowo -wapniowych, a współwystępujące w złożu piaski formierskie, po polepszeniu jakości mogą być zastosowane w odlewnictwie. Utwory zawęglone z węglem brunatnym, występujące w nadkładzie mogą być wykorzystane dla celów lokalnych),
- wzbogacanie walorów środowiska kulturowego poprzez rekonstrukcję założeń dworskich i parkowo - pałacowych w m. Niemica, Bartolino i Sulechówko, zabytkowych nekropolii w m. Niemica i Sulechówko oraz realizację inicjatyw w ramach programu odnowy wsi Niemica,

- c) **Kawno - Pękanino** - obszar wielofunkcyjnego rozwoju. W wyniku modernizacji układu komunikacyjnego drogi krajowej, coraz mocniej ciążyć do niego będzie m. **Grabowo**, tworząc **obszar funkcjonalny Kawno - Grabowo**. Zakłada się:

- rozwój produkcji przemysłowej oraz funkcji magazynowo składowej w oparciu o teren zorganizowanej działalności inwestycyjnej przy drodze powiatowej nr 0391Z w m. Kawno, przy założeniu relokacji lub przekształcenia obecnej funkcji magazynowo - składowej w m. Pękanino,
- rozwój produkcji zwierzęcej w oparciu o użytki zielone doliny rzeki Grabowej,
- rozwój budownictwa mieszkaniowego w formie budownictwa jednorodzinnego o podmiejskim i osiedlowym charakterze w m. Kawno,

- rozwój usług turystycznych dla turystyki wiejskiej i weekendowej w m. Grabowo oraz produkcji rybackiej w oparciu o zagospodarowane powyrobiskowe zbiorniki wodne i przebieg projektowanego szlaku rowerowego;
 - podniesienie atrakcyjności turystycznej obszaru poprzez rekonstrukcję i uporządkowanie zieleni parkowej oraz tradycyjnego budownictwa wiejskiego o wysokich walorach kulturowych w m. Grabowo i Pękanino,
- d) **Lejkowo, Drzeńsko, Włodzisław, Zalesie, Zielenica** oraz **Kukułczyn i Lejkówko** - miejscowości położone w atrakcyjnej krajobrazowo strefie krawędziowej doliny rzeki Grabowej, w sąsiedztwie kompleksów leśnych. Rysujący się obszar funkcjonalny rozwoju turystyki, z ośrodkiem w m. **Lejkowo**. Zakłada się w obszarze:
- rozwój usług turystycznych dla turystyki wiejskiej i kwalifikowanej w oparciu o projektowany MOP I kategorii przy drodze powiatowej nr 0400Z a także działającą placówką rehabilitacji zdrowotnej, w m. Lejkowo
 - podniesienie atrakcyjności turystycznej m. Lejkowo, poprzez rehabilitację zabytkowego cmentarza, likwidację lub przekształcenie funkcji magazynowo - składowej zlokalizowanej w dolinie rzeki Grabowej na produkcyjną, opartą o lokalne zasoby środowiska oraz modernizację zabudowy wielorodzinnej,
 - rozwój usług publicznych w sferze kultury oraz umożliwienie uczestnictwa w obrzędach religijnych,
 - rozwój bazy pobytowej agroturystyki i turystyki kwalifikowanej poprzez rekonstrukcję i modernizację tradycyjnej zabudowy wiejskiej oraz lokalizację osadnictwa rozproszonego o rezydencjalnym charakterze,
 - rozwój produkcji rybackiej i specjalistycznej produkcji ogrodniczej,
 - obsługę tranzytowego ruchu turystycznego w oparciu o projektowany przebieg trasy rowerowej oraz szlak wodny rzeki Grabowej,
- Miejscowości, o ustabilizowanym kształcie przestrzennym, z rysującą się** w różnym stopniu **tendencją do rozwoju**, charakteryzować będzie we wszystkich przypadkach utrzymanie dotychczas istniejących funkcji oraz:
- modernizacja substancji mieszkaniowej w formie budownictwa jednorodzinnego o tradycyjnym, wiejskim charakterze oraz istniejącego budownictwa wielorodzinnego, a także rozwój nowej zabudowy mieszkaniowej z preferencją dla agroturystyki,
 - rozwój rzemiosła usługowego na potrzeby społeczności lokalnej oraz rzemiosła artystycznego wytwarzającego na zewnątrz,
 - rozbudowa lokalnej bazy dla realizacji aktywności w sferze kultury i sportu,
- W oparciu o indywidualne zasoby i obserwowane tendencje, jako możliwe i celowe przyjmuje się następujące kierunki rozwoju miejscowości:
- e) **Borkowo, Darskowo i Witosław**- miejscowości ciężące do **obszaru funkcjonalnego Lejkowo**
- rozwój usług turystycznych w oparciu o przebieg projektowanych tras rowerowych i unikalne atrakcje środowiska kulturowego oraz projektowany MOP I kategorii przy drodze powiatowej w m. Borkowo,
 - wzbogacenie walorów kulturowych poprzez rekonstrukcję założenia parkowego i budowę „wioski neolitycznej” w m. Borkowo, rewitalizację wartościowych założeń przestrzennych m. Darskowo i Witosław,
 - rozwój produkcji rolnej, lokalnego przetwórstwa i magazynowania płodów rolnych w m. Borkowo i Witosław,
 - **rozwój energetyki wiatrowej.**
- f) **Ostrowiec** - ośrodek obsługi ludności wraz z ciężącymi do niego wsią **Podgórk** i ośrodkami produkcji rolnej **Kosierzewo i Uniesław**. tworzą **obszar funkcjonalny Ostrowiec**, z dominującą funkcją produkcji rolniczej
- rozwój produkcji zwierzęcej, magazynowania płodów rolnych i przetwórstwa rolno - spożywczego,
 - rozwój usług turystyki weekendowej i agroturystyki w oparciu o jezioro Ostrowiec oraz zasoby kulturowe, a także obsługi ruchu tranzytowego w oparciu o projektowany MOP I kategorii przy DW 207 i projektowany przebieg tras rowerowych,

- podniesienie atrakcyjności turystycznej poprzez realizację programu odnowy wsi dla m. Ostrowiec, zagospodarowanie otoczenia jeziora oraz udostępnienie położonego w jego sąsiedztwie grodziska, a także atrakcyjnego obiektu elektrowni wodnej w m. Nowy Żytnik,
 - rozwój usług publicznych w sferze kultury, w oparciu o placówki oświatowe w Ostrowcu i Podgórkach
- g) miejscowości **Białęcino, Białęciniac i Nowy Żytnik** - położone w dolinie Grabowej, pomiędzy obszarami funkcjonalnymi **Lejkowo i Ostrowiec**. Możliwy rozwój dokonywać się będzie zarówno w związku z produkcją rolną, jak też w oparciu o wykorzystanie szans położenia turystycznego
- h) wieś **Paproty** Zakłada się:
- rozwój produkcji zwierzęcej w oparciu o użytki zielone doliny rzeki Grabowej,
 - rewitalizację wsi i rekonstrukcję tradycyjnego budownictwa wiejskiego o wysokich walorach kulturowych,
- i) **Święcianowo, Żegocino** -układ osadniczy zmierzający do integracji terytorialnej. Zakłada się:
- rozwój produkcji rybackiej w m. Święcianowo,
 - utrzymanie funkcji eksploatacji kruszywa naturalnego w m. Święcianowo,
 - rozwój produkcji zwierzęcej w oparciu o użytki zielone doliny rzeki Grabowej oraz magazynowania i przetwórstwa produktów rolnych,
 - podniesienie atrakcyjności turystycznej poprzez rehabilitację i wyeksponowanie walorów zespołu parkowo - folwarcznego w m. Żegocino oraz parku wiejskiego w m. Święcianowo,
 - możliwa adaptacja części zabudowań zakładu rolnego Żegocino na cele przemysłowo - składowe
 - rozwój bazy pobytowej oraz usług dla agroturystyki w m. Święcianowo.
- j) Wieś **Przystawy** z ciężącą osadą **Pięćmiechowo** . Zakłada się:
- rozwój produkcji rolnej w działkach specjalnych, produkcji zwierzęcej w oparciu o użytki zielone doliny rzeki Grabowej oraz lokalnego przetwórstwa spożywczego,
 - rozwój usług turystycznych dla turystyki wiejskiej i obsługi ruchu tranzytowego w oparciu o MOP I kategorii przy drodze powiatowej, przebieg projektowanych tras rowerowych i pobliską stację PKP w Wiekowie,
 - **rozwój energetyki wiatrowej,**
 - rewitalizację wsi i rekonstrukcję tradycyjnego budownictwa wiejskiego o wysokich walorach kulturowych,
 - adaptację obiektów owczarni na cele przemysłu lub rzemiosła
- Kusice, Laski i Krzekoszewo, to miejscowości, stagnujące, w których zanikły, bądź też zostały w znacznym stopniu ograniczone podstawy dotychczasowego rozwoju,** przede wszystkim wielkoobszarowe rolnictwo uspołecznione. Rejon, w którym są położone, jest **obszarem problemowym gminy**. Zaleca się w nim rozwój wszystkich funkcji gospodarczych, możliwych do realizacji w oparciu o lokalne zasoby środowiska i tak:
- restrukturyzację i ożywienie oraz wznowienie wygaszonej produkcji rolnej w oparciu o jednorodne kompleksy gruntów wysokiej przydatności rolniczej w m. **Kusice, Krzekoszewo i Laski,**
 - uruchomienia produkcji w działkach specjalnych oraz przetwórstwa spożywczego produktów rolnych i leśnych,
 - dalszy rozwój produkcji rybackiej w oparciu o stawy w m. **Kusiczki,**
 - usług dla turystyki kwalifikowanej w oparciu o projektowane trasy rowerowe,
 - zalesianie gruntów marginalnych i rozwoju gospodarki leśnej,
 - porządkowanie przestrzeni osadniczej poprzez rehabilitację założeń parkowych i folwarcznych w m. Kusice i Laski oraz istniejącej zabudowy wielorodzinnej,
 - podjęcie w nieprzydatnych budynkach zakładów rolnych produkcji np. drzewnej, lub ich likwidację,
 - wykorzystanie rzeki Bielawy dla rozwoju energetyki wodnej.
 - rozwój osadnictwa rozproszonego w formie siedlisk rolnych i zabudowy rezydencjonalnej,
 - **rozwój energetyki wiatrowej,**

Poniżej opisano i przedstawiono na schematach przykłady kształtowania układów przestrzennych dla wybranych miejscowości gminy.

6. STANDARDY WZNOSZONEJ ZABUDOWY

Na obszarze gminy Malechowo przewiduje się rozwój zabudowy kubaturowej w następujących formach:

- wiejska zabudowa zwarta o charakterze siedliskowym,
 - zabudowa zwarta jednorodzinna i bliźniacza,
 - wiejska zabudowa rozproszona o charakterze siedliskowym,
 - zabudowa rozproszona o charakterze rezydencjonalnym,
 - zabudowa dla celów usług publicznych i komercyjnych,
 - zabudowa przemysłowo - składowa,
- a) Zaleca się na obszarze gminy Malechowo w szerokim zakresie modernizowanie i adaptację istniejącej zabudowy historycznej mieszkalnej i gospodarczej. Winno się to odbywać w uzgodnieniu z Państwową Służbą Ochrony Zabytków i odpowiadać wskazaniom zawartym w części „Ochrona Krajobrazu Kulturowego”.

Nowa zabudowa mieszkaniowa wznoszona w obszarze gminy winna zasadniczo wypełniać i uzupełniać struktury historycznej niwy siedliskowej. Możliwe jest uzupełnianie rozproszonej zabudowy siedliskowej w rejonie historycznie tak ukształtowanych ośrodków osadniczych - Malechówko, Karwiczki, Sęczkowo, Białęcinniec i Kosierzewo - Wybudowanie, winna być to jednak zabudowa o charakterze wiejskim, a nie osiedlowym jednorodzinny. Dla ochrony walorów krajobrazowych zakłada się harmonijne wkomponowywanie w otoczenie nowej zabudowy, unikanie lokalizowania obiektów na terenach o dużym nachyleniu.

Na planszach w skali 1 : 10 000 wskazano obszary, gdzie może być realizowana nowa zabudowa wiejska z preferencją dla agroturystyki oraz o charakterze osiedlowym i podmiejskim.

Dopuszcza się przeznaczenie części wznoszonej zabudowy mieszkaniowej na cele handlowe i usługowe.

Podstawowym rodzajem zabudowy mieszkaniowej zwartej jest budynek o cechach regionalnych - sytuowany na rzucie prostokątnym w układzie kalenicowym równoległym, z dachem dwuspadowym o nachyleniu 15 - 45 ° z możliwymi naczólkami. Możliwe jest stosowanie ganków, werand i wystawek, zaleca się wykorzystywanie historycznie stosowanych na obszarze gminy detali i rozwiązań konstrukcyjnych. Winno być wzbronione wznoszenie budynków o stylu i charakterze obcym dla obszaru Pomorza - np. chat góralskich. Utrzymana winna być linia zabudowy drogi lub ulicy, w przypadku realizacji kilku budynków w ramach siedliska dopuszcza się lokalizację budynku mieszkalnego w głębi działki siedliskowej. Zalecany poziom parteru budynku nie powinien przekraczać 50 cm ppt. Wysokość zabudowy do 3 kondygnacji, w tym poddasze użytkowe i ewentualne podpiwniczenie. Zasady te dotyczą również budynków bliźniaczych i zabudowy wielorodzinnej oraz rolniczej zabudowy rozproszonej. W tym ostatnim przypadku nie obowiązuje linia zabudowy oraz poziom posadowienia. Zabudowa nie powinna przekraczać 30% powierzchni działki. Nie dopuszcza się dla zabudowy wolnostojącej odstępstwa od obowiązujących odległości (4m.) od granicy działki sąsiedniej.

W przypadku realizacji zabudowy rozproszonej o charakterze rezydencjonalnym zaleca się rozwiązania indywidualne, również nowoczesne w charakterze, jednak nie powodujące agresji w krajobrazie. Dopuszcza się rozczłonkowanie brył obiektów, odstępstwa od poziomu posadowienia posadzki parteru i wysokości zabudowy, układu kalenicowego oraz linii zabudowy.

Nie zaleca się stosowania na obszarze gminy dachów łamanych i mansardowych oraz ozdóbek w formach wież, wykuszów itp. - chyba, że wynika to z ikonograficznie udokumentowanego odtwarzania brył dworów i pałaców.

Wskazuje się na potrzebę opracowania gminnego katalogu projektów (choćby poprzez wybór z już istniejących) budynków mieszkalnych i mieszkalno - usługowych, zalecanych do wznoszenia na obszarze gminy. Inwestor stosujący się do zaleceń gminy, mógłby być nagradzany np. obniżką stawki podatku od nieruchomości.

- b) Wolnostojąca zabudowa usługowa i handlowa na wydzielonych działkach, może być realizowana jedynie w obszarach rozwoju związanych z przebiegiem drogi krajowej - w ramach MOP obsługujących uczestników ruchu tranzytowego, a także na pozostałych obszarach, dla celów usług publicznych. Dopuszcza się zarówno zabudowę tradycyjną o cechach regionalnych jak też rozwiązania nowoczesne w charakterze, jednak o wysokich walorach architektonicznych rozwiązań indywidualnych. Nie dopuszcza się typowych pawilonowych rozwiązań katalogowych. Powierzchnia zabudowy usługowej może przekraczać 30% działki, w jej granicach winny jednak być uwzględnione parkingi dla klientów. Nie dopuszcza się odstępstwa od obowiązujących odległości od granicy działki. Nie dopuszcza się na obszarze gminy lokalizacji zabudowy prowizorycznej o charakterze substandartowym - pawilonów, budek, kiosków, garaży blaszanych.

- c) Zaleca się ograniczenie gabarytów nowo wznoszonej zabudowy przemysłowej i składowej, by nie tworzyć nowych dominant w krajobrazie wiejskim. Zasadniczo powierzchnia zabudowy pojedynczych obiektów nie powinna przekraczać 1000 m², a ich wysokość 2 kondygnacji. Powierzchnia zabudowy nie powinna zajmować ponad 60% działki. Dopuszcza się zabudowę w formie typowych hal i pawilonów, jednak zagospodarowanie działki winno w takim przypadku przewidywać nasadzenia drzew i krzewów wzdłuż granic. W obrębie działki winny być planowane miejsca postojowe i place wynikające z potrzeb technologii i obsługi komunikacyjnej.
- d) Nowo wznoszone i modernizowane ogrodzenia działek i obiektów winny być realizowane w formie tradycyjnych płotów i barier drewnianych, ogrodzeń metalowych kutych i spawanych, murów ceglanych licowych i tynkowanych oraz żywopłotów. Wyjątkowo dopuszcza się ogrodzenia z siatki drucianej, jednak winny one być obsadzone żywopłotami. Dla obiektów użyteczności publicznej zaleca się wznoszenie ogrodzeń o charakterze reprezentacyjnym.
- e) Nowe i modernizowane nawierzchnie placów, wiejskich ciągów ulicznych i chodników winny być wykonywane z kostki granitowej lub brukowej lub w formie bruku nieregularnego. Nawierzchnie bitumiczne powinny być wykonywane jedynie w ciągach dróg przelotowych.
- f) Standardy obsługi nowo wznoszonej zabudowy infrastrukturą techniczną przedstawiono szczegółowo w rozdziale poświęconym kierunkom rozwoju infrastruktury technicznej.

7. GŁÓWNE CELE I KIERUNKI W ZAKRESIE OCHRONY ŚRODOWISKA PRZYRODNICZEGO

W ZAKRESIE OCHRONY PRZYRODY:

- a) ochrona bioróżnorodności gminy, zachowanie względnie naturalnych ekosystemów, ochrona rzadkich lub zagrożonych wyginięciem siedlisk i gatunków, zgodnie z wymogami europejskiej sieci NATURA 2000,
- b) stworzenie gminnego systemu obszarów chronionych, spójnego z systemem krajowym,
- c) kompleksowa ochrona korytarza ekologicznego o randze krajowej, który tworzy dolina Grabowej wraz z doliną Rakówki oraz fragmentami Wysoczyzny Polanowskiej,
- d) przywracanie równowagi ekologicznej ekosystemom o obniżonym potencjale (dotyczy wód, lasów, gleb),
- e) upowszechnienie wiedzy przyrodniczej, wzrost świadomości i aktywności ekologicznej mieszkańców gminy.

Obszary i obiekty objęte ochroną i wskazane do ochrony

Zgodnie z Rozporządzeniem Wojewody Koszalińskiego Nr 7/92 z dn. 8 września 1992r. (Dz. Urz. Woj. Kosz. Nr 15, poz. 109 z dn. 30.09.92r.) i Nr 12/95 z 25 grudnia 1995 r. (Dz. Urz. Woj. Kosz. Nr 2, poz. 7 z dn. 12.01.96r.), na terenie gminy zostały ustanowione następujące pomniki przyrody (tabela 1):

TABELA 4. WYKAZ POMNIKÓW PRZYRODY NA TERENIE GMINY MALECHOWO

| L.p. | Nr ewidencyjny | Nazwa i opis obiektu | Położenie | Podstawa prawna ochrony | Uwagi |
|------|----------------|---|--|--|---|
| 1. | 159 | 2 lipy drobnolistne , w wieku ok. 450 lat, obw. 540 cm i 520 cm | Ostrowiec , przy ulicy prowadzącej do kościoła, obok d. PGR | j.w. | Obwody drzew znacznie mniejsze (ok.3,5m.) |
| 2. | 160 | aleja: 40 buków zwyczajnych , w wieku ponad 250 lat, obw. 300 - 500cm | po obu stronach szosy prowadzącej z Ostrowca do Polanowa | j.w. | |
| 3. | 161 | aleja: 42 lipy drobnolistne , w wieku 100 lat, obw. 70 - 350 cm, | Ostrowiec , przy drodze do Sławna | j.w. | Zachowało się 27 lip |
| 4. | 125 | grupa drzew: 3 lipy drobnolistne obw.350, 320, 310 cm, wys.30 - 35 m, kasztanowiec zwyczajny obw. 310 cm, | Kosierzewo , cmentarz ewangel., przy kościele | Rozp. Woj. Kosz. Nr 12/95 z dn.28 grudnia 1996r. (Dz.Urz.Woj. Kosz. Nr 2 poz.7 z dn. 12.01.1996r.) | |

| | | | | | |
|----|-----|---|--|------|--|
| | | wys. 28 m | | | |
| 5. | 126 | aleja: 20 klonów zwyczajnych , obw. 150 - 200 cm, wys. 25 - 27 m | Karwice , cmentarz ewangel., przy kościele | j.w. | |
| 6. | 127 | grupa drzew: buk zwyczajny i lipa drobnolistna , obw.280 i 310 cm, zrośnięte, 2 buki zwyczajne , obw. 290 i 395 cm, lipa drobnolistna obw. 435 cm, wys.30 m | Karwice , cmentarz ewangel., przy kościele | j.w. | |
| 7. | 128 | aleja: 50 buków zwyczajnych , obw. 90 - 260 cm, wys. 20 - 25 m | Laski , cmentarz ewangel., w pn-zach. części wsi | j.w. | |
| 8. | 129 | grupa drzew: jesiony wyniosłe , obw. 315 i 390 cm, wys. 30 - 35 m, 2 kasztanowce zwyczajne , obw. 380 i 330 cm, w alei, bluszcz pospolity f. kwitnąca , wys. ok. 15 m. na jesionie | Sulechówko , cmentarz ewangel. przy kościele, w centrum wsi | j.w. | |
| 9. | 130 | grupa drzew: 3 lipy drobnolistne , obw. 430, 445, 350 cm, wys. 18 - 25 m. | Podgórk , cmentarz ewangel. przy kościele, łącznie z aleją doprowadzającą | j.w. | |

Poza obiektami istniejącymi, proponuje się uznanie za pomniki przyrody dwóch drzew w miejscowości Ostrowiec (w parku za pałacem): buka zwyczajnego purpurowego o obw. 3,50 i wys.25 m. oraz dębu błotnego o obw. 3,30 i wys.20 m. (propozycja zespołu dokonującego wizji pomników przyrody na terenie gminy, dokonanej w dniu 6.06.2001. W wizji uczestniczyli przedstawiciele UW Delegatura Koszalin, Starostwa Powiatowego Sławno, UG Malechowo).

Postuluje się również uznanie za pomniki przyrody zgrupowania drzew w miejscowości Ostrowiec (okazałe dęby, również buki po obu stronach drogi prowadzącej przez wieś, w pobliżu osiedla blokowego i szkoły), grupy drzew w miejscowości Lejkowo (dęby, kasztanowiec w centrum wsi, na placu obok sklepu) oraz pojedynczych okazów dębu w miejscowości Zalesie (przy budynku mieszkalnym), Grabowo (w północnej części wsi, po lewej stronie drogi w kierunku kopalni kredy jeziornej), a także okazałą wierzbę białą w miejscowości Zielenica (w północnej części wsi, przy skrzyżowaniu dróg).

Gmina Malechowo jest położona w obrębie dwóch dzielnic przyrodniczo - leśnych: dzielnicy Pobrzeża Słowińskiego (mezoregion Równiny Słupskiej) oraz dzielnicy Pojezierzy Drawsko - Kaszubskich (mezoregion Wysoczyzny Polanowskiej).

Południowo – wschodnia część gminy Malechowo znajduje się w granicach obszaru zaliczanego do Krajowego i Wojewódzkiego Systemu Obszarów Chronionych.

Południowo – wschodni fragment doliny rzeki Grabowej znajduje się w granicach obszaru ochrony siedlisk Natura 2000 „Dolina Grabowej” PLH320003. Jednocześnie cała dolina rzeki Grabowej stanowi niezmiernie ważny przyrodniczy łącznik pomiędzy obszarem pojeziernym a Wybrzeżem Bałtyku. **Obszar obejmuje w granicach gminy środkową i wschodnią część doliny Grabowej, wraz z dopływem Zielenicą i wzgórzami czołowomerenowymi Wysoczyzny Polanowskiej w południowo-wschodnim fragmencie gminy. Obszar Natura 2000 obejmuje źródłiskowy teren Grabowej, położony w dobrze zachowanej, półnaturalnej mozaice torfowisk, wilgotnych i świeżych łąk, jezior i oczek śródpolnych oraz lasów (z dużym udziałem grądów i buczyn; dalej rzeka płynie doliną przez krajobraz morenowy o bardzo urozmaiconej rzeźbie. Na zboczach doliny i w jej sąsiedztwie występują płaty buczyn (z udziałem starodrzewi), zaś przy rzece bardzo dobrze wykształcone płaty grądów i wilgotnych łąk. Bardzo dobrze zachowana jest boczna dolina Wielenki, również porośnięta buczynami i grądami, głęboko wcięta w niemal "górski" krajobraz. Bardzo intensywne są niej zjawiska źródłiskowe - doskonale wykształcone i bardzo liczne są źródła niewapienne i torfowiska źródłiskowe i mechowiskowe, łąki z licznymi populacjami storczyków, wykształcone na wysiękach wód źródłiskowych; na krawędzi pradoliny, w północnej części obszaru, występują również źródłiska z trawertynami. Rzeka, zachowana w stanie zbliżonym do naturalnego, ma charakter pstrągowy. Jest to obszar o bardzo wysokiej różnorodności siedlisk, na którym występuje 16 rodzajów siedlisk z Załącznika I Dyrektywy Rady 92/43/EWG. Szczególnie cenne są dobrze zachowane siedliska leśne oraz torfowiskowe. Występuje 6 gatunków z Załącznika II Dyrektywy Rady 92/43/EWG. Bardzo wysoka różnorodność**

florystyczna - ponad 600 gatunków roślin naczyniowych. Obszar Natura 2000 stanowi ważny korytarz ekologiczny, na którym zidentyfikowano następujące siedliska: starorzecza i naturalne eutroficzne zbiorniki wodne ze zbiorowiskami z Nympeion, Potamion, naturalne, dystroficzne zbiorniki wodne, nizinne i podgórskie rzeki ze zbiorowiskami włosieniczników Ranunculion fluitantis, zmiennowilgotne łąki trzęślicowe (Molinion), ziołorośla górskie (Adenostyilion alliariae) i ziołorośla nadrzeczne (Convolvuletalia sepium), niżowe i górskie świeże łąki użytkowane ekstensywnie (Arrhenatherion elatioris), torfowiska wysokie zdegradowane, lecz zdolne do naturalnej i stymulowanej regeneracji, torfowiska przejściowe i trzęsawiska (przeważnie z roślinnością z Scheuchzerio-Caricetea), górskie i nizinne torfowiska zasadowe o charakterze młak, turzycowisk i mechowisk, kwaśne buczyny (Luzulo-Fagenion), żyzne buczyny (Dentario glandulosae-Fagenion, Galio odorati-Fagenion), grąd subatlantycki (Stellario-Carpinetum), pomorski kwaśny las brzoźowo-dębowy (Betulo- Quercetum), bory i lasy bagienne (Vaccinio uliginosi-Betuletum pubescentis, Vaccinio uliginosi-Pinetum, Pino mugo- Sphagnetum, Sphagno girgensohnii-Piceetum i brzoźowo-sosnowe bagienne lasy borealne), łągi wierzbowe, topolowe, olszowe i jesionowe (Salicetum albo-fragilis, Populetum albae). Z cennych i chronionych gatunków ptaków na terenie obszaru Natura 2000 występują Haliaeetus albicilla (bielik), Crex crex (derkacz), Dryocopus martius (dzięcioł czarny) oraz Ficedula parva (mucholówka mała).

W Krajowej koncepcji Sieci Ekologicznej, pasmo wzdłuż doliny Grabowej, z rozszerzeniem na najbardziej atrakcyjne pod względem krajobrazowym, o bardzo wysokiej lesistości i dużym udziale cennych przyrodniczo lasów liściastych, fragmenty Wysoczyzny Polanowskiej, zostało wyróżnione jako korytarz ekologiczny o znaczeniu krajowym.

Wysoczyzna Polanowska, w obrębie której częściowo jest usytuowana gmina Malechowo, zalicza się do rejonu pojeziernego, stanowiącego obszar funkcjonalny o geomorfologicznych i przyrodniczych powiązaniach z „Zielonymi Płucami Polski”.

Po stronie wschodniej gminy Malechowo do wielkoobszarowych form ochrony przyrody należy projektowany specjalny obszar ochrony siedlisk Natura 2000 „Dolina Wieprzy i Studnicy” PLH220038.

Po stronie południowej gminy do wielkoobszarowych form ochrony przyrody należy projektowany specjalny obszar ochrony siedlisk Natura 2000 „Dolina Radwii Chocieli i Chotli” PLH320022.

W sąsiedztwie południowo – wschodniej granicy gminy Malechowo znajduje się projektowany specjalny obszar ochrony siedlisk Natura 2000 „Janiewickie Bagno” PLH320008.

7.1. PROJEKTOWANE FORMY OCHRONY PRZYRODY.

W centralnej części gminy z doliną Grabowej łączy się dolina rzeki Bielawy, która została objęta granicami projektowanego obszaru ochrony siedliskowej Natura 2000 – „Dolina Bielawy” (PLH 320053). Obszar obejmuje wąski pas terenu położony bezpośrednio wzdłuż koryta rzeki Bielawy wraz z przylegającymi lasami. Bielawa jest siedliskiem niewielkiej, lecz ważnej populacji wydry europejskiej. W dolinie rzeki Bielawy stwierdzono występowanie 358 gatunków roślin naczyniowych, w tym licznych gatunków chronionych, rzadkich i zagrożonych w skali Polski lub Pomorza. W obszarze znajdują się wyjątkowo dobrze wykształcone i zachowane płaty grądów subatlantyckich, kwaśne dąbrowy i łągi źródłiskowe. Istniejące na terenie obszaru siedliska będące obiektem zainteresowania Wspólnoty to: starorzecza i naturalne eutroficzne zbiorniki wodne ze zbiorowiskami z Nympeion, Potamion; nizinne i podgórskie rzeki ze zbiorowiskami włosieniczników Ranunculion fluitantis; niżowe i górskie świeże łąki użytkowane ekstensywnie (Arrhenatherion elatioris); górskie i nizinne torfowiska zasadowe o charakterze młak, turzycowisk i mechowisk; kwaśne buczyny (Luzulo-Fagenion), żyzne buczyny (Dentario glandulosae-Fagenion, Galio odorati-Fagenion), grąd subatlantycki (Stellario-Carpinetum), pomorski kwaśny las brzoźowo-dębowy (Betulo-Quercetum), łągi wierzbowe, topolowe, olszowe i jesionowe (Salicetum albo-fragilis, Populetum albae, Alnenion glutinoso-incanae, olsy źródłiskowe).

7.2. OBSZARY I OBIEKTY PRZEWDZIANE DO OCHRONY.

Poniżej przedstawiono charakterystykę obszarów i obiektów proponowanych do ochrony w gminie Malechowo na podstawie Waloryzacji Przyrodniczej Gminy Malechowo.

Inwentaryzacja i waloryzacja przyrodnicza gminy Malechowo pozwoliła wytypować kilkanaście obszarów wymagających prawnej ochrony ze względu na ich znaczenie dla zachowania różnorodności biologicznej i wartości krajobrazowej. Zachowanie obszarów i obiektów zaproponowanych do ochrony jest najważniejszym elementem w strukturze tworzonej poza tym przez inne, odpowiednio zagospodarowane elementy Ekologicznej Struktury Obszarów Chronionych (korytarze ekologiczne, strefy węzłowe) gwarantującej możliwość zrównoważonego rozwoju gminy, zgodnego z postulowaną drogą cywilizacyjnego ekorozwoju.

Obszary i obiekty na terenie Malechowa zasługujące na prawną ochronę i powołanie na podstawie ustawy o ochronie przyrody podzielić można na następujące grupy:

- a) park krajobrazowy,

- b) obszar chronionego krajobrazu,
- c) zespoły przyrodniczo-krajobrazowe,
- d) użytki ekologiczne,
- e) pomniki przyrody,
- f) stanowiska dokumentacyjne,

7.3. PARK KRAJOBRAZOWY

Na podstawie założeń do „Studium uwarunkowań i kierunków zagospodarowania przestrzennego gminy Malechowo” proponuje się włączyć wschodnią część gminy do przewidzianego „Szczecinecko-Polanowskiego Parku Krajobrazowego”. Celem powołania parku na terenie gminy będzie ochrona i zachowanie naturalnych zasobów przyrodniczych, walorów krajobrazowych i kulturowych oraz wprowadzenie racjonalnej gospodarki zasobami przyrodniczymi, zwłaszcza na terenie lasów, dolin rzecznych i licznych mokradł. W obrębie parku znalazłyby się następujące obszary gminy:

- zwarte kompleksy leśne starych drzewostanów bukowych koło Drzeńska i Krągu, przekraczające ponad 140 lat,
- rynny subglacialne w otoczeniu starych drzewostanów bukowych ze wzgórzami i punktami widokowymi koło Krągu,
- źródłiskowa dolina rzeki Zielenicy,
- jezioro Zamkowe i Czarne oraz oligotroficzne jezioro koło Nowego Żytnika,
- naturalne ekosystemy torfowisk wysokich i przejściowych koło Drzeńska,
- dolina rzeki Grabowej Reknicy z cenną roślinnością torfowisk i podmokłych łąk ze storczykami
- jezioro Ostrowieckie ze średniowiecznym grodziskiem i inne,

Proponowany park stanowiłby dodatkowe zabezpieczenie dla istniejących i przewidzianych do ochrony obszarów.

7.4. OBSZAR CHRONIONEGO KRAJOBRAZU

Obszar chronionego krajobrazu (OCHK) to wielkopowierzchniowa forma ochrony, wprowadzona w miejscach o wysokich walorach krajobrazowych i zachowanych różnorodnych ekosystemach. Ustanowienie OCHK nie wyklucza działalności człowieka na obszarze chronionym, jednakże musi być ona uwarunkowana potrzebami przyrody. Należy podkreślić, że jest to bardzo korzystne dla człowieka i przyrody rozwiązanie umożliwiające zachowanie walorów krajobrazowych i środowiskowych chronionego terenu i tym samym stanowiąc o jego ciągłej atrakcyjności. Celem obszarów chronionego krajobrazu jest:

- zatrzymanie procesu degradacji środowiska i zachowanie równowagi ekologicznej,
- utrzymanie dotychczasowych wartości krajobrazu naturalnego i kulturowego,
- tworzenie osłony dla obszarów o surowszych rygorach ochrony,
- wypracowanie racjonalnych zasad turystycznego wykorzystania obszaru.

Nowelizacja ustawy o ochronie przyrody wprowadziła do niej szereg zmian. Między innymi określa nowe zasady dla obszarów chronionego krajobrazu. Ich ranga jest obecnie porównywalna z parkami krajobrazowymi.

| | |
|---------------------------------|--|
| Forma ochrony i nazwa | Obszar Chronionego Krajobrazu „Dolina rzeki Grabowej” |
| Symbol na mapie 1:25 000 | OCHK <i>F-T6-14</i> |
| Położenie | Dolina rzeki Grabowej od zachodnich granic gminy do Święcianowa i Lejkowa. |
| Przedmiot i cel ochrony | Przedmiotem ochrony jest wyróżniające się pasmo doliny Grabowej o różnych typach ekosystemów wraz z bytującą tu cenną florą i fauną. Również ochrona i zachowanie równowagi ekologicznej systemów przyrodniczych i krajobrazowych w dolinie Grabowej oraz stworzenie powiązanego układu w krajowym systemie obszarów wielkopowierzchniowych. |

| | |
|---|--|
| Charakterystyka przyrodnicza obiektu | W obrębie proponowanego OCHK znalazły się m.in.: - rozległe obszary podmokłych łąk, szuwarów, turzycowisk oraz lasów łęgowych i olsów bagiennych (typowane do ochrony) - obszary źródłiskowe doliny Grabowej i jej dopływów, - liczne jeziora i torfowiska w krajobrazie rolniczym, - fragment doliny Bielawy, - wąwozy koło Górzycy z żyznymi buczynami. Na obszarze tym znajduje się wiele rzadkich i chronionych gatunków roślin i zwierząt. Z roślin występują tu: złoć pochwoлиста, paprotka zwyczajna, storczyk Fuscha, kokorycz wąta. Z fauny występują tu: orlik krzykliwy, traszka zwyczajna, ropucha szara, żaba jeziorkowa, żaba wodna, myszółow zwyczajny, derkacz, padalec zwyczajny, jaszczórka żyworodna, świerszczak, łyska, bóbr, wydra i inne. |
| Zagrożenia | - wydobywanie surowców, - silna antropopresja, - niewłaściwa gospodarka leśna, - dzikie wysypiska śmieci, - stawy rybne powodujące naruszenie minimalnego przepływu, - niekontrolowane piętrzenie wody na zaporze w Niemicy. |
| Wskazania konserwatorskie i planistyczne | - usunięcie istniejących dzikich wysypisk śmieci oraz zakaz tworzenia następnych, - zakaz zmiany stosunków wodnych, - zakaz budowy stawów rybnych. |

7.5. ZESPOŁY PRZYRODNICZO KRAJOBRAZOWE

Ich celem jest ochrona zarówno wartości przyrodniczych jak i kulturowych na wskazanym obszarze z uwzględnieniem walorów estetycznych. Działalność na terenach objętych tą formą ochrony uwarunkowana jest opracowaniem dla nich planu zagospodarowania przestrzennego. Plan ten winien uwzględniać postulaty przyrodników w aspekcie lokalizacji dróg, sieci osadniczej, projektowanych inwestycji itd. Stwarza to najkorzystniejsze warunki dla rzeczywistego zabezpieczenia istniejących na obszarze ZPK cennych niedużych obszarów i obiektów o małej odporności biologicznej na oddziaływania zewnętrzne.

Przeprowadzona inwentaryzacja przyrodnicza wykazała istnienie chronionych gatunków roślin i zwierząt oraz szczególne cechy geomorfologiczne terenu gminy. Zespoły przyrodniczo - krajobrazowe, które proponujemy powołać są pewnym podkreśleniem charakterystycznych dla tej gminy walorów. Nadanie im rangi obszaru chronionego skłoni właścicieli, decydentów i potencjalnych inwestorów do wnikliwego rozpatrywania problemów związanych z użytkowaniem tego terenu.

Proponuje się utworzenie w granicach gminy 3 zespołów przyrodniczo-krajobrazowych. Obejmują one większe pod względem powierzchni tereny, o zróżnicowanym charakterze i siedliskach, posiadające duże lub wybitne walory przyrodnicze i krajobrazowe. Znalazły się tu obszary o największej atrakcyjności turystycznej. Objęcie ich ochroną z wyraźnie określonymi wskazaniami powinno umożliwić racjonalną eksploatację turystyczną. Poniżej przedstawiamy spis i krótki opis proponowanych obiektów.

| | |
|---------------------------------|--|
| Forma ochrony i nazwa | Zespół Przyrodniczo - Krajobrazowy „ Wąwozy koło Górzycy ” |
| Symbol na mapie 1:25 000 | ZPK-1 I-K 7-9 |
| Położenie | Obiekt położony na zachód od wsi Górzycy |
| Przedmiot i cel ochrony | Zespół wąwozów z zachowaniem walorów krajobrazowych i kulturowych oraz starych drzewostanów bukowych i gradowych z cenną roślinnością. |

| | |
|---|---|
| Charakterystyka przyrodnicza obiektu | Obszar obejmuje głęboko wcięte wąwozy ze starymi drzewostanami. We florze dominują składniki lasów bukowych <i>Luzulo pilosae-Fagetum</i> i <i>Melico-Fagetum</i> oraz gradowych <i>Stellaño-Carpinetum</i> . Z rzadkiej i chronionej flory występuje tu: kokorycz wątła, złoć pochwolistna, marzanka wonna, bluszcz pospolity, porzeczką czarna, kostrzewa leśna i paprotka zwyczajna. Najcenniejszy obszar pod względem krajobrazowym i przyrodniczym obejmuje głęboko wcięty wąwóz w zbocze Pradoliny Grabowej, porośnięty starym drzewostanem bukowym. Głęboki wąwóz przecięty jest małym strumykiem w pobliżu, którego rozwijają się łągi olsowo-jesionowe, które są siedliskiem dla chronionej listery jajowatej. |
| Zagrożenia | - dzikie wysypiska śmieci, - nieracjonalna gospodarka leśna, |
| Wskazania konserwatorskie i planistyczne | - zakaz lokalizacji obiektów kubaturowych pogarszających istniejący krajobraz, - wyłączenie z użytkowania drzewostanu żywej buczyny, - zakaz prowadzenia napowietrznych liniowych urządzeń inżynierskich. |

| | |
|---|--|
| Forma ochrony i nazwa | Zespół Przyrodniczo - Krajobrazowy „Dolina rzeki Bielawy” |
| Symbol na mapie 1:25 000 | ZPK-2 <i>J-M9-17</i> |
| Położenie | Obiekt położony w zachodniej części gminy w sąsiedztwie wsi Kusice i Niemica aż do południowo zachodnich granic gminy. |
| Przedmiot i cel ochrony | Przedmiotem ochrony jest dolina rzeki Bielawy. Celem jest zachowanie naturalnego biegu rzeki Bielawy z całą mozaiką zbiorowisk roślinnych typowych dla małych dolin rzecznych, w szczególności bagiennych lasów olszowych, torfowisk, obszarów źródłiskowych oraz lasów na zboczach doliny z cennymi gatunkami roślin i zwierząt. |
| charakterystyka przyrodnicza obiektu | Od samych źródeł (granica z gm. Sianów) koryto rzeki Bielawy ma naturalny charakter. Dno doliny porastają bagiennie lasy olszowe o charakterze źródłiskowym <i>Car darnino-Alnetum glutinosae</i> lub łągi olszowe <i>Circaeο-Alnetum</i> , które są siedliskiem m.in. dla storczyka Fuchsa. Strome brzegi, często podmywane przez nurt rzeki, porastają lasy gradowe <i>Stellario-Carpinetum</i> , które są siedliskiem m.in. dla paprotki zwyczajnej, konwalii majowej, kokoryczy wątlej i złoci pochwolistnej. Szczególnie malowniczy charakter nadaje dolinie jej lewe zbocze. Zbocze to ze względu na dużą stromość podlegało w okresie holocenu intensywnym procesom erozji, wskutek czego cała jego strefa krawędziowa została pocięta licznymi dolinkami erozyjnymi - denudacyjnymi. Z jednej takiej dolinki erozyjnej wypływa źródło. Przed starym młynem koło Niemicy rzeka Bielawa spowalnia swój bieg oraz znacznie poszerza swoje koryto i rozlewając się na dużym obszarze. Jest to trudno dostępny obszar porośnięty starym olsem bagiennym <i>Ribo nigri-Alnetum</i> , który jest naturalnym siedliskiem dla porzeczki czarnej. Zamulone odcinki rzeki porastają bagiennie zarośla wierzbowe <i>Salicetum pentandro-cinereae</i> . Prawie na całym odcinku rzeki licznie występują źródliska, które są siedliskiem dla rzadkich zespołów mszaków i wątrobowców, jak: <i>Cratoneureto fricinae-Cardaminetum</i> , <i>Pellieto-Conocephaletum</i> i <i>Cardamineto-Chrysosplenietum alternifolii</i> oraz zbiorowisk z <i>Pellia endiviaefolia</i> i <i>Craioneurón cómmutatam</i> . Źródliska te często biorą początek z nisz źródłiskowych o stromych zboczach. Jedno takie miejsce jest siedliskiem dla bardzo rzadkiego na Pomorzu widłaka wronca, gatunku o górskim charakterze. Przy korycie rzeki i ciekach licznie występują zbiorowiska turzycowiskowe z manną mielec, turzycą błotną, czy turzycą prosową. Na szczególną uwagę zasługują zbiorowiska płynących wód, zwłaszcza <i>Glycerietum nemoralis-plicatae</i> i <i>Cardamino-Beruletum erecti</i> , które świadczą o górskim charakterze rzeki Bielawy. Z cennych gatunków fauny zanotowano tu: pstrąg potokowy, pstrąg tęczowy, żaba wodna, żaba moczarowa, pliszka górska, zimorodek, jaszczurka zwinka. |

| | |
|---|---|
| Zagrożenia | - dzikie wysypiska śmieci, - zmiana warunków hydrologicznych (melioracje w dolinie, stawy pstrągowe w Kusicach, niekontrolowane piętrzenie wody na zaporze w Niemicy), - nieracjonalna gospodarka leśna, |
| Wskazania konserwatorskie i planistyczne | - zakaz lokalizacji obiektów kubaturowych pogarszających istniejący krajobraz, - zakaz zmiany stosunków wodnych, - zakaz prowadzenia napowietrznych liniowych urządzeń inżynierskich. |
| Forma ochrony i nazwa | Zespół Przyrodniczo - Krajobrazowy „Dolina rzeki Zielenicy” |
| Symbol na mapie 1:25 000 | ZPK-3 S- V14-17 |
| Położenie | Obszar położony pomiędzy Borkowem a Zielenicami. |
| Przedmiot i cel ochrony | Przedmiotem ochrony jest dolina rzeki Zielenicy o dużych walorach krajobrazowych i kulturowych, z mozaiką szaty roślinnej doliny oraz zagrożonymi i chronionymi gatunkami roślin. |
| Charakterystyka przyrodnicza obiektu | Malownicza dolina rzeki, obejmująca swoim zasięgiem różnorodne zbiorowiska roślinne - źródlika, torfowiska, lasy i podmokłe łąki. Najcenniejszym fragmentem tego terenu jest rozciągnięty wzdłuż cieku kompleks źródlikowo-torfowiskowo-leśny, otoczony stromymi zboczami. Strome zbocza nieustannie podcinane są przez wypływające wody podziemne w wyniku tzw. erozji wstecznej źródeł, co powoduje podmywanie i wywracanie się drzew. Wypływające źródła charakteryzują się dużą wydajnością i na odcinku kilkunastu metrów przekształcają się w rwące strumienie. Sącząca się woda, kamieniste podłoże, grząskie młaki i torfowiska źródlikowe oraz przewrócone drzewa w wyniku erozji wstecznej, to królestwo rzadkich mchów i wątrobowców oraz taksonów o podgórsko-górskim charakterze, takich jak: <i>Conocephalum conicum</i> , <i>Pellia endiviaefolia</i> , <i>Brachythecium rivulare</i> , <i>Cratoneuron filicinum</i> , <i>Palustriella commutata</i> i <i>Rhizomnium punctatum</i> , a z roślin naczyniowych manna gajowa. W lipcu malowniczy aspekt kwitnienia źródlikom nadaje masowo kwitnący kroplik żółty oraz białe kwiatostany rukwi wodnej. W krystalicznie czystej wodzie na kamieniach masowo występuje zagrożony wymarciem krasnorost słodkowodny - <i>Hildebrandia rivularis</i> . W podmokłych łąkach <i>Circaeo-Alnetum</i> i olsach źródlikowych <i>Cardamino-Alnetum glutinosae</i> swoje stanowiska ma storczyk Fuchsa. W przyszłości należałoby zastanowić się nad objęciem tego fragmentu ochroną rezerwatową. Z licznych walorów kulturowych na obszarze proponowanego ZPK, na szczególną uwagę zasługują cmentarzyska megalityczne koło Borkowa i stary młyn w Zielenicy. |
| Zagrożenia | - dzikie wysypiska śmieci, - zmiana warunków hydrologicznych, - budowa stawów pstrągowych, - zaniechanie koszenia podmokłych łąk. |
| Wskazania konserwatorskie i planistyczne | - zakaz lokalizacji obiektów kubaturowych pogarszających istniejący krajobraz, - zakaz zmiany stosunków wodnych, - zakaz wywożenia śmieci, - regularnie kosić łąki, - zakaz prowadzenia napowietrznych liniowych urządzeń inżynierskich. |

7.6. UŻYTKI EKOLOGICZNE.

Użytki ekologiczne na terenie gminy ustanowiono uchwałą Rady Gminy z dnia 29 kwietnia w 1996 r. (Nr XV/85/96). Zgodnie z Uchwałą, za użytki ekologiczne uznano tereny bagienne, o łącznej powierzchni 59,48 ha. Poniżej przedstawiono krótką charakterystykę istniejących użytków ekologicznych, wg wykazu zawartego w Waloryzacji Przyrodniczej Gminy Malechowo:

| Numer obiektu | Charakterystyka przyrodnicza |
|---------------------------|--|
| UE-1 S,T 7,8 | Użytek obejmuje torfowisko mszarne porośnięte przez rzadkie zespoły torfowiskowe, jak mszar z turzycą dzióbkową <i>Sphagno-Caricetum rostratae</i> , mszar z przygielką białą <i>Rhynchosporium albae</i> , czy zbiorowiska z wełnianką pochwowatą. Występują tu rzadkie i chronione gatunki wysokotorfowiskowe, jak: przygielką białą, rosiczka i bagno zwyczajne. Na szczególną uwagę i ochronę zasługuje stanowisko wrzośca |
| UE-2 H 10 | Użytek obejmuje torfowisko mszarne położone w zagłębieniu terenowym. Obecnie porośnięte jest przez zespoły torfowiskowe, głównie mszar z turzycą dzióbkową <i>Sphagno-Caricetum rostratae</i> . UE znajduje się na terenie N-ctwa Karnieszewice, obręb Pękanino, L-ctwo Niemica, oddz. 64c. |
| UE-3 (I 10,11) | Użytek obejmuje jezioro dystroficzne i torfowisko mszarne, które na znacznym obszarze zregenerowało się w miejscach wydobywania torfu. Obecnie porośnięte jest przez rzadkie zespoły torfowiskowe, takie jak: mszar z turzycą dzióbkową, mszar z przygielką białą <i>Rhynchosporium albae</i> , czy zbiorowiska z wełnianką pochwowatą. Występują tu rzadkie i chronione gatunki wysokotorfowiskowe, jak: przygielką białą, |
| UE-4 110 | Użytek obejmuje fragment zarośli wierzbowych <i>Salicetum pentandro-cinereae</i> pod linią wysokiego napięcia. UE znajduje się na terenie N-ctwa Karnieszewice, obręb Niemica, L-ctwo Niemica, oddz. 65b. |
| UE-5 HO | Użytek obejmuje mały fragment podtopionego lasu, nawiązującego do łągu olszowego <i>Circaeo-Alnetum</i> . UE znajduje się na terenie N-ctwa Karnieszewice, obręb Niemica, L-ctwo Niemica, oddz. 65k. |
| UE-6 H I I | Użytek obejmuje torfowisko mszarne, położone w zagłębieniu terenowym, obecnie porośnięte przez zespoły torfowiskowe, głównie mszar <i>Sphagno-Caricetum rostratae</i> . W centralnej części znajduje się niewielkie lustro wody. UE znajduje się na terenie N-ctwa Karnieszewice, obręb Pękanino, L-ctwo Niemica, oddz. 67j. |
| UE-7 111 | Użytek obejmuje oczko wodne, w którym dominują rośliny wodne takie jak: rdestnica pływająca, rdestnica kędzierzawa, skrzyp bagienny, żabiściek pływający i rzadka zamętnica błotna. Z roślin chronionych masowo występują grzybienie białe. Na brzegu zbiornika znajduje się rzadkie w gminie stanowisko szaleją jadowitego. Od strony północnej rozwijają się pionierskie zbiorowiska (pła) z trzciną pospolitą i paprociami <i>Thelypteridi-Phragmitetum</i> , które następnie przechodzą w torfowiska niskie z turzycą zaostrzoną i turzycą błotną oraz szuwary z pałąk szerokolistną. W przyległym lasku znajduje się stanowisko chronionego storczyka szerokolistnego. Po drugiej stronie szosy, w zagłębieniu rozwijają się zbiorowiska mszarne <i>Sphagno-Caricetum rostratae</i> . UE znajduje się na terenie N-ctwa Karnieszewice, obręb Pękanino, L-ctwo Niemica, oddz. 66k, 67o, 73a. |
| UE-8 EJ 11,12 | Użytek obejmuje maleńki fragment zarośli olszowych i wierzbowych, przylegający do proponowanego użytku ekologicznego „Jezioro Chrostno”. UE znajduje się na terenie N-ctwa Karnieszewice, obręb Pękanino, L-ctwo Niemica, oddz. 74h. |

| | |
|-------------------------|---|
| UE-9 L12 | Użytek obejmuje trudno dostępny obszar porośnięty cennym olsem bagiennym <i>Ribonigri-Alnetum</i> przy rzece Bielawie, który jest naturalnym siedliskiem dla porzeczki czarnej <i>Ribes nigrum</i> . UE znajduje się na terenie N-ctwa Karnieszewice, obręb Niemica, L-ctwo Niemica, oddz. 76b. |
| UE-10 L12 | Użytek obejmuje trudno dostępny obszar w dolinie Bielawy, porośnięty cennym olsem bagiennym <i>Ribonigri-Alnetum</i> . Zamulone odcinki rzeki są siedliskiem dla porzeczki czarnej. Na szczególną uwagę zasługują zbiorowiska płynących wód, zwłaszcza <i>Glycerietum nemoralis-plicatae</i> . UE znajduje się na terenie N-ctwa Karnieszewice, obręb Niemica, L-ctwo Niemica, oddz. 76h. |
| UE-11 112 | Użytek obejmuje śródleśne jezioro porośnięte kępami turzycy sztywnej. W centralnej części otwarte lustro wody z rdestnicą pływającą. UE znajduje się na terenie N-ctwa Karnieszewice, obręb Pękanino, L-ctwo Niemica, oddz. 85h, 85i. |
| UE-12 H12 | Użytek obejmuje torfowisko mszarne, położone w zagłębieniu terenowym, porośnięte przez zespoły torfowiskowe, głównie mszar z turzycą dzióbkwatą <i>Sphagno-Caricetum rostratae</i> . UE znajduje się na terenie N-ctwa Karnieszewice, obręb Pękanino, L-ctwo Niemica, oddz. 93b. |
| UE-13 H12,13 | Użytek obejmuje odwodnione torfowisko mszarne, obecnie zarastające zaroślami wierzbowymi. UE znajduje się na terenie N-ctwa Karnieszewice, obręb Pękanino, L-ctwo Niemica, oddz. 93 d. |
| UE-14 H13 | Użytek obejmuje torfowisko mszarne z bogactwem gatunków rzadkich i chronionych, jak: przygielka biała, rosiczka okrągło 1 istna, bagnica torfowa, bagno zwyczajne, pływacz drobny i grązel drobny. UE znajduje się na terenie N-ctwa Karnieszewice, obręb Pękanino, L-ctwo Niemica, oddz. 99c, 98h, 101h. |
| UE-15 113 | Użytek obejmuje kompleks łąk użytkowany w przeszłości. Miejsca bardziej podmokłe zajmowane są przez zbiorowiska z sitowiem leśnym oraz ze skrzypem błotnym. Obszary nie koszone od wielu lat zajmowane są przez zbiorowiska z pokrzywą i trzciną pospolitą <i>Urtico-Phragmitetum</i> , UE znajduje się na terenie N-ctwa Karnieszewice, obręb Pękanino, L-ctwo Niemica, oddz. 96d |
| UE-16 K13 | Użytek obejmuje odwodnione torfowisko mszarne, obecnie z roślinnością turzycowiskową ze związku <i>Magnocaricion</i> . UE znajduje się na terenie N-ctwa Karnieszewice, obręb Kusice, L-ctwo Niemica, oddz. 87g. |
| UE-17 013 | Użytek obejmuje małe jezioro dystroficzne w otoczeniu szuwarów z pałąką szerokolistną i łożą. UE znajduje się na terenie N-ctwa Karnieszewice, obręb Sulechowo, L-ctwo Lejkowo, oddz 114a. |
| UE-18 013 | Użytek obejmuje odwodnione, użytkowane w przeszłości torfowisko. Całkowite zaniechanie użytkowania przyczyniło się do spontanicznej regeneracji szaty roślinnej w kierunku roślinności torfowiskowej z turzycą błotną. UE znajduje się na terenie N-ctwa Karnieszewice, obręb Sulechowo, L-ctwo Lejkowo, oddz 114i. |
| UE-19 114 | Użytek obejmuje oczko wodne z przyległym torfowiskiem z roślinnością mszarą <i>Sphagno-Caricetum rostratae</i> . UE znajduje się na terenie N-ctwa Karnieszewice, obręb Pękanino, L-ctwo Niemica, oddz 103h. |

| | |
|--------------------------|--|
| UE-20 N14 | Użytek obejmuje jeziorko śródleśne w otoczeniu turzycowisk i szuwarów związku Magnocaricion. Na niewielkich powierzchniach rozwija się mszar Sphagno-Caricetum rostratae. UE znajduje się na terenie N-ctwa Karnieszewice, obręb Sulechowo, L-ctwo Kusice, oddz 125c. |
| UE-21 N14 | Użytek obejmuje odwodnione torfowisko mszarne z roślinnością szuwarową Magnocaricion. UE znajduje się na terenie N-ctwa Karnieszewice, obręb Sulechowo, L-ctwo Kusice, oddz 124c. |
| UE-22 014 | Użytek obejmuje jeziorko dystroficzne w otoczeniu szuwarów z pałąką szerokolistną i łożą. UE znajduje się na terenie N-ctwa Karnieszewice, obręb Sulechowo, L-ctwo Kusice, oddz 123a. |
| UE-23 115 | Użytek obejmuje odwodnione torfowisko mszarne, w centralnej części z małym lustrem wody. Przy wodzie występuje roślinność mszarna z turzycą dzióbkową Sphagno-Caricetum rostratae. UE znajduje się na terenie N-ctwa Karnieszewice, obręb Kusice, L-ctwo Siecimín, oddz 223a. |
| UE-24 N15 | Użytek obejmuje odwodnione torfowisko mszarne, obecnie regenerujące się w kierunku roślinności szuwarowej ze związku Magnocaricion. UE znajduje się na terenie N-ctwa Karnieszewice, obręb Sulechowo, L-ctwo Kusice, oddz 123h. |
| UE-25 116 | Użytek obejmuje zagłębienie terenowe, okresowo podtapiane, z roślinnością nawiązującą do łągów olszowych Circae-Alnetum. W otoczeniu sztuczne nasadzenia z sosną i brzozą. UE znajduje się na terenie N-ctwa Karnieszewice, obręb Kusice, L-ctwo Siecimín, oddz 223c. |
| UE-26 N 15,16 | Użytek obejmuje odwodnione torfowisko mszarne, regenerujące się w centralnej części w kierunku mszaru Sphagno-Caricetum rostratae. UE znajduje się na terenie N-ctwa Karnieszewice, obręb Sulechowo, L-ctwo Kusice, oddz 126n. |
| UE-27 P 15,16 | Użytek obejmuje odwodnione torfowisko mszarne, obecnie porośnięte zaroślami wierzbowymi i sitowiem leśnym Scirpetum sifoatici. UE znajduje się na terenie N-ctwa Karnieszewice, obręb Sulechówko, L-ctwo Lejkowo, oddz 130b, 130d. |
| UE-28 R 16 | Użytki obejmują kompleks terenów podmokłych, nie użytkowanych obecnie, ulegających sukcesji w kierunku turzycowisk i szuwarów ze związku Magnocaricion. UE znajduje się na terenie N-ctwa Karnieszewice, obręb Sulechówko, L-ctwo Lejkowo, oddz 128f. |
| UE-29 K 16 | Użytek obejmuje zdegradowane torfowisko mszarne, na niewielkich fragmentach występują pozostałości po roślinności mszarnej z turzycą dzióbkową Sphagno-Caricetum rostratae. UE znajduje się na terenie N-ctwa Karnieszewice, obręb Kusice, L-ctwo Kusice, oddz 248m. |
| UE-30 P 16 | Użytek obejmuje jeziorko dystroficzne, które powstało po wyrobisku torfowym, obecnie otoczone mszarem i zaroślami wierzbowymi. W wodzie znajdują się stanowiska, pływacza drobnego, a na brzegach rozwijają się inicjalne stadia torfowiska przejściowego z czermienią błotną i siedmiopalecznikiem błotnym. Niedostępne brzegi porasta łoża oraz kruszyna pospolita. Biotop cenny dla ptactwa wodno-błotnego. UE znajduje się na terenie N-ctwa Karnieszewice, obręb Sulechówko, L-ctwo Lejkowo, oddz 130g. |

| | |
|--------------------------|---|
| UE-31 | Użytki obejmują kompleks terenów podmokłych, nie użytkowanych obecnie, ulegających sukcesji w kierunku turzycowisk i szuwarów ze związku Magnocaricion. UE znajduje się na terenie N-ctwa Karnieszewice, obręb Sulechówko, L-ctwo Lejkowo, oddz 128h. |
| UE-32 P 16 | Użytki obejmują kompleks terenów podmokłych, nie użytkowanych obecnie, ulegających sukcesji w kierunku turzycowisk i szuwarów ze związku Magnocaricion. UE znajduje się na terenie N-ctwa Karnieszewice, obręb Sulechówko, L-ctwo Lejkowo, oddz 129a. |
| UE-33 G 17 | Użytek obejmuje torfowisko mszarne porośnięte przez naturalne zespoły roślinne z wieloma gatunkami chronionymi i zagrożonymi, jak: przygielka biała, turzycza bagienna, bagnica torfowa, modrzewnica zwyczajna, bagno zwyczajne, rosiczka długolistna i rosiczka okrągłolistna. W wodzie grzybień białe i pływacz drobne. UE znajduje się na terenie N-ctwa Karnieszewice, obręb Kusice, L-ctwo Siecimino, oddz 422f, 437f. |
| UE-34 L 16,17 | Użytek obejmuje roślinność przy korycie rzeki Bielawy. W kompleksie łągów i olsów źródłiskowych licznie występują tu zbiorowiska turzycowiskowe z manną mielec, turzycą błotną, czy turzycą prasową. Na szczególną uwagę zasługują zbiorowiska płynących wód Cardamino-Beruletum erect. UE znajduje się na terenie N-ctwa Karnieszewice, obręb Kusice, L-ctwo Kusice, oddz 42c,b,f. |
| UE-35 H 18 | Użytek obejmuje odwodnione torfowisko mszarne, obecnie z roślinnością szuwarową ze związku Magnocaricion. UE znajduje się na terenie N-ctwa Karnieszewice, obręb Kusice, L-ctwo Siecimino, oddz 436f. |
| UE-36 H 18 | Użytek obejmuje niewielkie jezioro dystroficzne otoczone płem mszarnym. W wodzie rozwijają się torfowce podwodne Sphagnum sp. oraz duże skupienia pływacza drobnego. Przyległy mszar budowany jest głównie przez mchy torfowe (Sphagnum fallax, Sphagnum palustre i inne.) oraz niewielki udział roślin kwiatowych, z których na szczególną uwagę zasługują gatunki chronione i rzadkie, jak rosiczka okrągłolistna i bagnica torfowa. UE znajduje się na terenie N-ctwa Karnieszewice, obręb Kusice, L-ctwo Siecimino, oddz 43 5g. |
| UE-37 H 18 | Użytek obejmuje dobrze zachowane torfowisko mszarne w otoczeniu lasu. Na jego obszarze występuje duża mozaika roślinności typowej dla mezotroficznych i oligotroficznych mszarów, m.in. zbiorowiska z turzycą dzióbkową i bobrkiem trójlistkowym. UE znajduje się na terenie N-ctwa Karnieszewice, obręb Kusice, L-ctwo Siecimino, oddz 435h. |
| UE-38 J 17 | Użytek obejmuje porzucone, ubogie florystycznie łąki oraz zbiorowiska turzycowiskowe ze związku Magnocaricion. UE znajduje się na terenie N-ctwa Karnieszewice, obręb Kusice, L-ctwo Siecimino, oddz 430i. |
| UE-39 118 | Użytek obejmuje podmokłe łąki i ziołorośla ze związku Calthion i Filipendulo-Petasition oraz zbiorowiska szuwarowe, które otaczają małe lustro wody w centralnej części obiektu. UE znajduje się na terenie N-ctwa Karnieszewice, obręb Kusice, L-ctwo Siecimino, oddz 432h. |

| | |
|----------------------|--|
| UE-40 118 | Użytek obejmuje podmokłe łąki Calthion i Filipendulo-Petasition oraz turzycowiska Magnocaricion, na obszar których wkraczają zarośla olszowe Circaeo-Alnetum. UE znajduje się na terenie N-ctwa Karnieszewice, obręb Kusice, L-ctwo Siecimin, oddz 467f. |
| UE-41 H18 | Użytek obejmuje turzycowiska ze związku Magnocaricion, na obszar których wkraczają zarośla olszowe Circaeo-Alnetum. UE znajduje się na terenie N-ctwa Karnieszewice, obręb Kusice, L-ctwo Siecimin, oddz 468d. |
| UE-42 J18 | Użytek obejmuje porzucone łąki w dolinie Bielawy, zarastające obecnie roślinnością turzycowiskową ze związku Magnocaricion. UE znajduje się na terenie N-ctwa Karnieszewice, obręb Kusice, L-ctwo Siecimin, oddz 43 lk. |

W ZAKRESIE OCHRONY WÓD

- ograniczenie ładunku zanieczyszczeń przedostających się do wód powierzchniowych i podziemnych ze źródeł punktowych i obszarowych,
- poprawa stanu jakościowego wód powierzchniowych (odnosi się zwłaszcza do stanu sanitarnego wód),
- zapewnienie skutecznej ilościowej i jakościowej ochrony dla wód podziemnych,
- ochrona, zwiększanie zdolności retencyjnych zlewni.

Dla realizacji celów i kierunków w zakresie ochrony wód wymagane jest podejmowanie i kontynuowanie następujących działań oraz przyjęcie takich zabezpieczeń, jak:

- realizacja i usprawnienie zbiorczego i indywidualnych systemów oczyszczania w jednostkach osadniczych i produkcyjnych, kontrolowanie obiektów funkcjonujących na terenie gminy pod kątem gospodarki ściekowej, likwidacja obiektów zaopatrzenia w wodę wyłączonych z eksploatacji (studnie głębinowe). Szczegółowe założenia w zakresie gospodarki ściekowej przedstawiono w części poświęconej kierunkom rozwoju infrastruktury technicznej,
- kontrolowanie stanu jakościowego wód powierzchniowych i podziemnych. Pożądane jest wdrożenie wojewódzkiego systemu monitoringu wód podziemnych. Bardzo wskazane jest pozyskanie funduszy i przeprowadzenie badań oceniających stan czystości jeziora Ostrowiec.
- opracowanie ekspertyzy, oceniającej możliwości hodowli ryb w całej zlewni Grabowej,
- wydawanie decyzji związanych z lokalizacją nowych i modernizacją istniejących obiektów gospodarki wodnej takich jak: stopnie wodne i zbiorniki retencyjne w nurcie rzek, stawy hodowlane ryb łososiowatych, inne stawy hodowlane o powierzchni powyżej 10 ha, na podstawie obowiązujących przepisów, ze szczegółową oceną skutków hydrologiczno - ekologicznych, w uzgodnieniu ze służbami ochrony przyrody,
- zastosowanie systemu optymalnego rozdziału wód podziemnych: wody te powinny być przeznaczone przede wszystkim dla potrzeb ludności, również dla potrzeb hodowli, a w szczególnych przypadkach dla przemysłu i usług, gdy wymagana jest woda wysokiej jakości (np. przemysł rolno - spożywczy),
- likwidacja dzikich i rekultywacja zamkniętych wysypisk i składowisk odpadów. Wobec planowanych do realizacji i użytkowania w przyszłości, za niezbędne uznaje się przyjęcie i zrealizowanie zabezpieczeń chroniących wody przed obniżeniem ich jakości. Przewiduje się możliwość funkcjonowania w przyszłości na terenie gminy jednego, urządzonego wysypiska odpadów (w Studium dwa warianty lokalizacji). W rejonach wytypowanych wstępnie do lokalizacji wysypiska dopuszcza się również możliwość urządzenia grzebowiska zwierząt, dla potrzeb gminy, zgodnie z obowiązującymi przepisami, normami i pod warunkiem, że funkcjonowanie tego obiektu nie spowoduje uciążliwego wpływu dla wód,
- przestrzeganie przepisów ochrony środowiska w zakresie składowania i wykorzystania obornika, gnojowicy, nawozów i środków ochrony roślin,
- wyeliminowanie możliwości dopływu zanieczyszczeń do wód z istniejących obiektów magazynowania i dystrybucji paliw płynnych, przyjęcie odpowiednich zabezpieczeń w przypadku nowych lokalizacji,

- unikanie lokalizacji składowisk i wylewisk odpadów, magazynów produktów chemicznych i ropopochodnych na obszarach o bardzo wysokiej podatności na zanieczyszczenie wód podziemnych (obszary z czasem dopływu zanieczyszczeń do wód - do 1 roku). W obrębie obszarów o bardzo wysokiej i wysokiej podatności na zanieczyszczenie (czas dopływu zanieczyszczeń 1-10 lat) szczególnie istotne jest stosowanie rozwiązań technicznych zapewniających skuteczną ochronę wód przed zanieczyszczeniem, niezbędne jest również wyeliminowanie wszystkich niekontrolowanych zrzutów nieoczyszczonych ścieków do ziemi,
- ochrona i kształtowanie stref ekotonowych w bezpośrednim sąsiedztwie wód (zalesianie, zadrzewianie, nasadzenia krzewów, przekształcanie gruntów ornych przylegających do wód w użytki zielone),
- ustanawianie nowych form ochrony przyrody, obejmujących ważne elementy systemu hydrograficznego - w Studium proponuje się objęcie różnymi formami ochronnymi doliny Grabowej, Rakówki, Zielenicy i Bielawy,
- kontrolowanie prac melioracyjnych przebiegających na obszarze gminy, utrzymywanie w należytym stanie istniejących urządzeń i obiektów melioracyjnych **oraz przestrzeganie przepisów odrębnych w przypadku nowego zagospodarowania terenu, który spowoduje ingerencję w istniejące urządzenia wodne i wymusi konieczność ich rozbiórki lub przebudowy niezbędnej do realizacji zamierzenia,**
- **przestrzeganie przepisów odrębnych w zakresie ograniczeń w zagospodarowaniu nieruchomości przyległych do powierzchniowych wód publicznych,**
- przestrzeganie zakazu osuszania oczek wodnych, terenów bagiennych,
- realizowanie obiektów małej retencji (jazzy, zastawki, realizowane zwłaszcza w celu podpiętrzenia wód stojących, drobne zbiorniki wodne),
- utrzymywanie i realizowanie nowych zalesień i zadrzewień w strefach wododziałowych, w pasmach wzdłuż biegu cieków i na obrzeżach jezior, na terenach źródliskowych, w zlewni jeziora Ostrowiec. Zwiększenie powierzchni lasów ochronnych o funkcji wodochronnej (postulowane lasy wodochronne w obrębie doliny Bielawy i Zielenicy).

Na podstawie wyników dokumentacji hydrogeologicznej, nie wydziela się na terenie gminy i nie traktuje jako zasób wymagający szczególnej ochrony GZWP Nr 104, tzw. Zbiornika Sianowskiego, wcześniej wyróżnionego na Mapie Obszarów Głównych Zbiorników Wód Podziemnych S. Kleczkowskiego (1990) oraz wskazanego w studium zagospodarowania przestrzennego woj. koszalińskiego (1996).

Według „Dokumentacji hydrogeologicznej oceniającej warunki występowania wód podziemnych w rejonie projektowanego GZWP Nr 104 - Zbiornik Sianowski”, wykonanej przez Przedsiębiorstwo Geologiczne we Wrocławiu „PROXIMA” S.A. Oddział w Poznaniu (1998) - ww. zbiornik może być traktowany tylko jako lokalna struktura wodonośna, występująca poza granicami gminy Malechowo - w okolicy Sianowa, która jest w stanie zaspokoić potrzeby miejscowe, tj. miasta Sianów i jego najbliższego otoczenia. Z tego względu zbiornik wnioskowany jest do wykreślenia z rejestru głównych zbiorników wydzielonych na terenie kraju.

Zasady udostępnienia wód i ich obrzeży dla rekreacji opisano w rozdziale „Kierunki rozwoju funkcji gospodarki turystycznej”.

W ZAKRESIE OCHRONY LASÓW

Z oceny stanu zbiorowisk leśnych gminy oraz analizy zgodności drzewostanów z siedliskiem wynika, że stopień zniekształcenia lasów jest największy w zachodniej, południowej i środkowej części gminy. Dominują tam żyzne siedliska lasu mieszanego oraz lasu świeżego. Zajmują je drzewostany sosnowe lite lub z domieszką buka, świerka i dębu, natomiast w naturalnych warunkach główną rolę powinny odgrywać zbiorowiska kwaśnej buczyny niżowej i acidofilnego lasu bukowo-dębowego.

Powszechność zniekształceń zbiorowisk leśnych wymaga działań unaturalniających lub regeneracyjnych na całym obszarze gminy.

Proponuje się:

- a) dokonanie oceny aktualnego stopnia naturalności zbiorowisk leśnych, określenie faz degeneracji oraz dynamiki i kierunków zmian roślinności leśnej na powierzchniach zniekształconych siedlisk lasu mieszanego, lasu świeżego, przewidzianych w planach urządzenia nadleśnictw do przebudowy drzewostanów, (dotyczy to obszarów położonych w zachodniej, południowo-zachodniej oraz środkowej części terenu gminy,

- b) zaobserwowanie i określenie obszarów o wyraźnych tendencjach roślinności leśnej do spontanicznej regeneracji; spontaniczne procesy mogą zachodzić szybciej niż przebudowa drzewostanów,
- c) pozostawienie wybranych, najbardziej zbliżonych do naturalnych fragmentów kwaśnej buczyny niżowej, szczególnie w południowo-wschodniej części gminy, w obrębie pagórów i wzgórz morenowych, jako powierzchni modelowych, bez ingerencji gospodarczej, w których można obserwować naturalne procesy i zmiany (w szczególności procesy regeneracji)
- d) weryfikację zalecanego docelowego składu drzewostanów i ilościowych proporcji poszczególnych gatunków w lasach liściastych: w szczególności większego udziału buka i dębu bezszypułkowego przy jednoczesnym zmniejszeniu udziału sosny na siedliskach lasu mieszanego i lasu świeżego oraz wyeliminowaniu świerka jako gatunku docelowego na siedliskach lasu wilgotnego,
- e) stosowanie w lasach bukowych i mieszanych rębni złożonych, udoskonalonych zróżnicowaniem czasu, formy oraz intensywności cięć. Mogą być stosowane rębnie z wydłużonym okresem odnowienia - IIIb, IIIc oraz przerębowa IV, naśladująca naturalne procesy rotacji pokoleń drzew, w szczególności na wymienionych obszarach występowania najbardziej zbliżonych do naturalnych fragmentów kwaśnej buczyny niżowej (kompleksy leśne południowo - wschodniej części gminy). Należy unikać w przebudowie drzewostanów rębni I - zupełnej i rębni IIa prowadzących do dalszego zniekształcania struktury fitocenoz bukowych oraz degradacji gleb,
- f) W celu renaturyzacji monokultur sosnowych na gruntach porolnych, których obszary koncentrują się w południowo-zachodniej oraz południowej i środkowej części gminy zaleca się:
- wprowadzanie podszytu na siedliskach boru mieszanego (buk, dąb, jarząb, kruszyna) oraz lasu mieszanego (lipa, grab, buk); zabiegi te należy stosować w pierwszej kolejności w obszarach penetracji turystycznej,
 - szersze niż dotychczas stosowanie metody ogniskowo-kompleksowej ochrony lasu: wprowadzanie zestawów podszytów, pojników, budek dla ptaków, ochrony mrówek i dzików,
 - pielęgnacja i dążenie do poprawy stanu sanitarnego drzewostanów osłabionych gradacjami owadów i grzybów,
 - uwzględnianie różnorodności siedliskowej - przez wyodrębnienie i właściwe zagospodarowanie tzw. mikrosiedlisk (niewielkich powierzchni innych typów siedlisk występujących na dużych obszarach siedliska dominującego typu) i powszechne wprowadzanie tzw. domieszek biocenotycznych (sadzonek drzew i krzewów liściastych) w litych monokulturach sosnowych.
- g) W celu zwiększania różnorodności przyrodniczej lasów gminy zaleca się:
- objęcie szczególną ochroną biotopów wnętrza lasu; zwiększenie możliwości występowania gatunków o wąskiej amplitudzie ekologicznej,
 - wykorzystywanie możliwości mikrosiedlisk, przeciwdziałanie ich degradacji i ubożeniu,
 - zwiększanie powierzchni drzewostanów starszych klas wieku, pozostawianie drzew dziuplastych, drzew o osobliwym pokroju, o wymiarach zbliżonych do pomnikowych,
 - ochronę lasów nadrzecznych: łęgów i olsów przed osuszeniem, domieszką gatunków szpilkowych (świerk) oraz stosowaniem rębni zupełnej,
 - zaniechanie melioracji w lasach,
 - pozostawianie leżących drzew i wykrotów, przynajmniej na niektórych terenach leśnych,
 - ochronę stref ekotonowych utworzonych przez roślinność zielną lub krzewiastą, rozwijającą się w formie pasów na granicy lasu z terenem nieleśnym (polem uprawnym, łąką, jeziorem), ważnych w krajobrazie gminy,
 - zróżnicowanie zasad gospodarowania w lasach ochronnych i gospodarczych (wielofunkcyjnych) w zakresie składu gatunkowego, metod pielęgnacji i odnowienia oraz wieku rębności, w zależności od funkcji ochronnej,
 - stosowanie techniki zrywki chroniącej rosnące drzewa przed uszkodzeniami podczas pozyskiwania drewna,
 - likwidację i oczyszczenie śródleśnych miejsc dzikich wysypisk odpadów,
 - wyznaczenie miejsc obozowisk, biwaków, śródleśnych stanic wodnych oraz innych miejsc wypoczynku i zagospodarowanie ich w sposób ograniczający do minimum zniszczenia związane z pobytem turysty,
 - wprowadzanie okresowych zakazów wstępu na obszary leśne zniszczone w wyniku nadmiernej penetracji pieszej oraz tworzenie warunków do regeneracji runa i podszytu,
- h) W zakresie kształtowania przestrzeni leśnej, zadrzewień i zakrzewień, w szczególności na obszarach o niskim wskaźniku lesistości - północnych oraz częściowo południowych obszarach gminy, zaleca się:

- łączenie małych kompleksów leśnych; opracowanie planów zalesień i zadrzewień w gminie, przeciwdziałanie izolacji i rozdrobnieniu lasów przez stosowanie zasady wymiany gruntów,
- utrzymanie łączności pomiędzy poszczególnymi enklawami leśnymi a większymi kompleksami leśnymi; tworzenie zakrzewień, szpalerów drzew i alei śródpolnych pełniących funkcję m.in. korytarzy migracyjnych (korytarzy ekologicznych),
- zadrzewianie dróg i miedz śródpolnych (funkcja biocenotyczna i klimatyczna) w kompleksach upraw wielkoobszarowych na obszarach północnej części gminy, skład gatunkowy, forma i układ przestrzenny zależy każdorazowo od przewidywanej funkcji zadrzewień i zakrzewień oraz typu siedliska. Należy preferować gatunki nektarodajne, wytwarzające duże ilości nasion lub owoców oraz dające schronienie różnym grupom organizmów zwierzęcych.
- kształtowanie stref ekotonowych na zalesianych terenach,
- pozostawianie śródpolnych „oczek” wodnych, torfowisk oraz istniejących grup i kęp drzew lub krzewów.
- zalesienie gruntów marginalnych (gleby najłabsze, rolniczo nieprzydatne klasy VI i VIz), w pierwszej kolejności zagrożonych erozją wodną,
- dopuszczenie naturalnej sukcesji roślinności na niektórych powierzchniach gruntów odłogowanych,.

Zaleca się nie stosowanie zrębów zupełnych na siedliskach boru świeżego wzdłuż głównych szlaków komunikacyjnych, przy zbiornikach wodnych (rzekach i jeziorach, w szczególności na terenach proponowanych do objęcia ochroną prawną. **Wskazane na rysunku Studium tereny do zalesień są jedynie obszarami proponowanymi do zalesienia, które należy każdorazowo szczegółowo rozpatrzyć na etapie sporządzania planu miejscowego.**

W ZAKRESIE OCHRONY POWIERZCHNI ZIEMI, OCHRONY WALORÓW KRAJOBRAZOWYCH, GOSPODARKI KOPALINAMI:

- a) zachowanie urozmaiconej, atrakcyjnej pod względem krajobrazowym i poznawczym, rzeźby terenu: dolin rzecznych, stref krawędziowych, form czołowomorenowych i kemowych (pagóry, wzgórze),
- b) utworzenie nowych form ochrony przyrody, którymi zostaną objęte tereny o najbardziej wartościowych cechach rzeźby (postulowany park krajobrazowy, obszar chronionego krajobrazu, zespoły przyrodniczo - krajobrazowe),
- c) ochrona panoram roztaczających się z naturalnych punktów widokowych i pasm drogowych, poprzez wyłączenie terenów istotnych dla zachowania tych panoram, z zabudowy i zalesień (strefy ochrony ekspozycji przedstawiono na planszy „Ochrona wartości kulturowych” w skali 1:25.000),
- d) ochrona i racjonalne, zgodne z przepisami prawa ogólnego i miejscowego, wykorzystanie złóż kopalin oraz rekultywacja terenów poeksploatacyjnych.

Na terenie gminy są obecnie eksploatowane, na podstawie uzyskanych koncesji, złoża kopalin pospolitych o znaczeniu lokalnym: „Święcianowo I, II, III” (koncesja ważna do 2024r.), oraz złoża kredy jeziornej „Grabowo” (koncesja na eksploatację części złoża udzielona 20 sierpnia 2001 r. i ważna do 9 lutego 2003 r.). Potencjalnie istnieje możliwość podjęcia eksploatacji złoża piasków szklarskich „Sulechowo” (kopalina podstawowa). Wskazana jest kompleksowa eksploatacja tego złoża, obejmująca pozyskanie współwystępujących w złożu piasków formierskich oraz utworów zawęglonych z węglem brunatnym, występujących w nadkładzie.

Ze względów ekologicznych, nie jest wskazany dalszy rozwój funkcji wydobywczej, związanej z pozyskiwaniem torfu i kredy jeziornej w dnie doliny Grabowej. Nie zaleca się zatem gospodarczego wykorzystania udokumentowanego złoża „Malechowo” (kopalina główna: kreda jeziorna, kopalina towarzysząca: torf) oraz innych, możliwych do udokumentowania w tym rejonie, złóż wspomnianych wyżej surowców.

Zakłada się, że rekultywacja terenów poeksploatacyjnych odbywała się będzie w kierunku leśnym (dotyczy terenów po wydobyciu kruszywa naturalnego w Święcianowie, nieczynnego wyrobiska w Pękaninie), a także poprzez utworzenie nowych powierzchni wodnych, z możliwością ich rekreacyjnego wykorzystania (teren po eksploatacji kredy jeziornej ze złoża „Grabowo”).

Według obowiązującego Prawa górniczego i geologicznego, poszukiwanie, rozpoznawanie złóż i wydobywanie kopalin wymaga koncesji, której w przypadku kopalin pospolitych na obszarze lądowym, udziela starosta - dla powierzchni nie przekraczającej 2 ha i przewidywanym rocznym wydobyciu nie przekraczającym 10.000 m³ oraz wojewoda po zasięgnięciu opinii wójta gminy - w pozostałych przypadkach. W koncesji udzielonej na wydobywanie kopalin wyznacza się obszar i teren górniczy.

Dla terenu górniczego sporządza się miejscowy plan zagospodarowania przestrzennego. Od planów miejscowych można odstąpić tylko w przypadku terenu górniczego utworzonego w związku z wydobywaniem kopalin pospolitych, jeżeli nie przewiduje się ujemnych wpływów na środowisko. Na terenie gminy wymóg sporządzenia miejscowych planów zagospodarowania przestrzennego obecnie dotyczy terenów górniczych ustanowionych w związku z eksploatacją złóż :„Święcianowo I, II, III” oraz „Grabowo”. W przypadku złoża „Grabowo”, ze względu na wyeksploatowanie części zasobów i dokonaną rekultywację w części złoża, możliwa jest korekta granic terenu górniczego wyznaczonego dla całego obszaru złoża.

- e) zasady ochrony gleb przedstawiono szczegółowo w rozdziale poświęconym kierunkom rozwoju przestrzeni rolniczej.

PRZECIWDZIAŁANIE ZAGROŻENIOM

- a) Na terenie gminy istnieje zagrożenie obniżenia, zdegradowania jakości wód powierzchniowych i podziemnych, powodowane
- nie uporządkowaną w obrębie terenów osadnictwa gospodarką ściekową,
 - spływami obszarowymi z terenów rolniczych,
 - funkcjonowaniem licznych obiektów hodowli ryb łososiowatych,
 - występowaniem zamkniętych, nie zrehabilitowanych wysypisk oraz innych nielegalnych miejsc składowania odpadów.

Występujące zagrożenie związane jest również z dopływem zanieczyszczeń wraz z wodami rzecznyymi spoza obszaru gminy (dotyczy zwłaszcza Grabowej).

Zagrożenie zanieczyszczeniem wód podziemnych, z uwagi na stopień izolacji, jest największe w zasięgu doliny rzecznej Grabowej oraz w zasięgu pozostałych pasm dolinnych (czas przenikania zanieczyszczeń do I warstwy wodonośnej - do 1 roku), wysokie w obrębie skłónów, krawędzi wysoczyznowych oraz w okolicach Darskowa (czas przenikania zanieczyszczeń do I, lokalnie II warstwy wodonośnej - poniżej 10 lat). Rejony o największej oraz wysokiej podatności na zanieczyszczenie, ze względu na potencjalny czas przenikania zanieczyszczeń, przedstawiono oddzielnie na planszy uwarunkowań Studium w skali 1:25.000 oraz na załączonym poniżej schemacie. Na końcowej planszy Studium w skali 1:25.00 przedstawiono zasięg obu rejonów łącznie, jako obszar wskazany do szczególnej ochrony jakościowej wód podziemnych). Zgodnie z „Projektem warunków korzystania z wód dorzecza Wieprzy i Przymorza”, w przyszłości powinny być określone szczegółowe warunki, jakim powinny odpowiadać lokalizowane na obszarach szczególnie podatnych na zanieczyszczenie (czas dopływu zanieczyszczeń mniejszy niż rok), obiekty typu: wysypiska odpadów, stacje magazyny paliw, i inne. W „Projekcie” zakłada się doprowadzenie do likwidacji lub wyraźnego zmniejszenia uciążliwości obiektów zlokalizowanych na obszarach bardzo podatnych i podatnych na zanieczyszczenie wód, tj. o czasie dopływu zanieczyszczeń - do 10 lat (cel średnioterminowy).

Dla przeciwdziałania wszystkim wyżej wymienionym zagrożeniom dla wód niezbędne jest realizowanie działań wymienionych w kierunkach ochrony wód.

- b) W głównym paśmie ekologicznym gminy - korytarzu Grabowej, istnieje zagrożenie zachwiania równowagi ekologicznej, w związku z funkcjonowaniem istniejących obecnie i planowanych w przyszłości, obiektów hodowli ryb (zanieczyszczenie wód, obniżenie poziomu wód i przekroczenie przepływów nienaruszalnych) i energetyki wodnej (stopień wodny na Grabowej w Nowym Żytniku - brak przepławki). Wymagane jest przestrzeganie zaleceń i realizacja działań zapisanych w dziale dotyczącym ochrony wód.

Zagrożenie powodziowe na terenie gminy związane jest z możliwością powstania, w okresie roztopów i wskutek ulewnych opadów, wylewów i podtopień w dolinie Grabowej, również Rakówki. Zagrożenie zalewem nie powoduje szczególnego niebezpieczeństwa dla ludzi z uwagi na fakt, że występuje na terenach łąkowych, terenach naturalnej sukcesji, pozbawionych zabudowy mieszkaniowej - z wyjątkiem rejonu Nowego Żytnika, gdzie znajduje się wał przeciwpowodziowy. Obszar bezpośredniego zagrożenia powodzią znajduje się pomiędzy linią brzegu a wałem przeciwpowodziowym.

W celu precyzyjnego określenia granic obszarów zagrożonych powodzią w Ośrodku Koordynacyjno-Informacyjnym Ochrony Przeciwpowodziowej RZGW Szczecin powstał projekt opracowania „Studium bezpośredniego zagrożenia powodzią na obszarze RZGW w Szczecinie” w wyniku, którego powstała mapa w skali 1:10 000 z naniesioną granicą obszaru narażonego na niebezpieczeństwo powodzi wodą 1%. Po zatwierdzeniu przedmiotowego studium

wyznaczone w nim obszary stanowią będą obszary bezpośredniego zagrożenia powodzią, które zgodnie z przepisami odrębnymi powinny być uwzględniane przy sporządzaniu miejscowych planów zagospodarowania przestrzennego, studium uwarunkowań i kierunków zagospodarowania przestrzennego gminy oraz decyzji o lokalizacji inwestycji celu publicznego oraz decyzji o warunkach zabudowy. Na takich obszarach obowiązywać będą zakazy określone w przepisach odrębnych.

Konieczne jest utrzymanie i konserwacja obiektów i urządzeń, służących regulacji wód, z uwzględnieniem uwarunkowań ekologicznych.

- c) Na terenie gminy występuje zjawisko erozji gleb. Odkryte, rozległe, płaskie tereny na północy narażone są szczególnie na erozję wietrzną. Bardziej wyniesione, silnie nachylone tereny na południu i w części centralnej (w strefie krawędziowej, zwłaszcza na styku wysoczyzny i doliny Grabowej), zagrożone są z kolei erozją wodną. Przeciwdziałanie zjawisku erozji polegać powinno zwłaszcza na odpowiednim planowaniu, realizowaniu i utrzymywaniu zalesień i zadrzewień i innych trwałych form pokrycia terenu (pastwiska, łąki).
- d) Na terenie gminy występują obszary dewastacji, degradacji powierzchni ziemi (wyrobiska i niecki związane z eksploatacją złóż w Święcianowie i Grabowie oraz mniejsze, wykorzystywane na składowiska odpadów). Istnieje obowiązek rekultywacji terenów poeksploatacyjnych, spoczywający na jednostkach organizacyjnych oraz osobach fizycznych podejmujących lub prowadzących eksploatację złóż kopalin (kierunki rekultywacji wskazano powyżej, w części poświęconej gospodarce kopalinami). Wymagane jest stałe kontrolowanie gospodarki odpadami wskazane zaś zagospodarowanie zlikwidowanych wysypisk poprzez zalesianie i renaturyzację krajobrazu.
- e) W związku z funkcjonowaniem i planowaną modernizacją drogi krajowej powstają i mogą się nasilać zagrożenia komunikacyjne (nadmierny hałas, zanieczyszczenie powietrza, niebezpieczeństwo wypadków). W tym zakresie w przyszłości wymagane będzie zrealizowanie przedsięwzięć mających na uwadze minimalizowanie tych zagrożeń, zwłaszcza w odniesieniu do terenów zabudowanych - przewidziane zmiany w przebiegu drogi, stosowanie naturalnych i sztucznych ekranów akustycznych.
- f) Na terenie gminy mogą pojawiać się szczególne zagrożenia, związane z gromadzeniem toksycznych środków chemicznych, przechowywaniem i dystrybucją paliw oraz z przewozem ładunków ropopochodnych i toksycznych środków chemicznych drogą i linią kolejową Szczecin - Gdańsk. Wymagana jest w tym zakresie współpraca gminy z odpowiednimi jednostkami służb ratowniczych.

Ponadto w celu uzyskania minimalizacji negatywnych wpływów realizacji zmiany Studium zgodnie z zakresem Uchwały Nr XXVII/283/2013 Rady Gminy Malechowo z dnia 24 kwietnia 2013 r. w sprawie przystąpienia do sporządzenia zmiany Studium uwarunkowań i kierunków zagospodarowania przestrzennego w granicach działek o nr ewidencyjnych 395/2, 396, 208/7, 267/1, 343/2 w obrębie Niemica, zaleca się:

- przeprowadzenia monitoringu zasięgu przestrzennego placów budowy oraz porealizacyjnej analizy skuteczności ochrony gruntów i wód (prawidłowa gospodarka odpadami, system unieszkodliwiania ścieków), ochrony akustycznej i aerosanitarniej,
- włączenia, w pożądaną z punktu ekologicznego formę przeprowadzenia inwestycji i realizowania działalności, zasadę najlepszych dostępnych technik (wyszczególnioną w ustawie Prawo ochrony środowiska),
- utrzymania optymalnych warunków funkcjonowania placu budowy, rozumianych m.in. jako ograniczanie do wymaganego minimum wielkości terenów budowy, sprawny sprzęt techniczny, gospodarowanie powstającymi odpadami nie powodujące zanieczyszczeń wód i gruntu, minimalizację robót powodujących znaczny wzrost zanieczyszczeń emitowanych do atmosfery oraz hałasu na terenach przekształceń,
- dokonania szczegółowego rozpoznania warunków geotechnicznych, zgodnie z obowiązującymi przepisami, by uniknąć w jak największym stopniu niepożądanych zmian środowiska gruntowo – wodnego,
- kompensacji potencjalnych strat przyrodniczych, spowodowanych realizacją zadań budowlanych czy modernizacyjnych, poprzez tworzenie zieleni z jak największym udziałem gatunków rodzimych na zdegradowanych powierzchniach, wykorzystanie aktywnej biologicznie warstwy gleby z wykopów budowlanych do tworzenia przyobiektowych terenów zieleni,
- kształtowania jak największej powierzchni biologicznie czynnej,
- prowadzenia zarówno na etapie inwestycyjnym jak i eksploatacyjnym selekcji odpadów, by umożliwić prawidłowe ich unieszkodliwianie i przetwarzanie,
- przy realizacji zamierzenia budowlanego lub innej ingerencji w środowisko polegającą na przekształceniu lub

zmianie sposobu wykorzystania terenu - plan zakłada wymóg sporządzenie raportu o oddziaływaniu na środowisko, w rozumieniu przepisów o ochronie środowiska,

- w zakresie odprowadzania ścieków i odpadów przemysłowych należy dążyć do ich całkowitego unieszkodliwiania na terenie własnym inwestora i w miarę możliwości do stosowania obiegu zamkniętego procesów produkcyjnych. W przypadku braku możliwości unieszkodliwiania ścieków na działce inwestora, ustala się podczyszczanie ścieków przemysłowych o przekroczonych dopuszczalnych wartościach zanieczyszczeń, w oczyszczalniach zakładowych, zlokalizowanych na terenach wyznaczonej działalności gospodarczej,
- stworzenia zabudowy z uwzględnieniem wszelkich norm środowiskowych mających na celu ochronę środowiska przyrodniczego przed szkodliwością podejmowanych działań antropogenicznych, ale także uwzględniającymi człowieka jako część systemu przyrodniczego.

8. KIERUNKI OCHRONY ŚRODOWISKA KULTUROWEGO I KRAJOBRAZU

Gospodarka przestrzenna na terenie gminy Malechowo zmierza do ochrony dziedzictwa kulturowego i historycznego, utrzymania i wyeksponowania zachowanych zasobów i struktury krajobrazu kulturowego, w tym:

- reliktywów osadnictwa prehistorycznego,
- średniowiecznej i nowożytnej struktury osadniczej,
- historycznych nawarstwień i przekształceń cywilizacyjno-kulturowych,
- niematerialnych wartości historycznych i społecznych.

Ochrona wartości kulturowych na terenie gminy Malechowo realizuje się poprzez:

- ochronę prawno-konserwatorską cennych stanowisk archeologicznych,
- ochronę prawno-konserwatorską zachowanych układów ruralistycznych,
- ochronę prawno-konserwatorską zabytków budownictwa, techniki, zieleni zabytkowej i nekropolii,
- ochronę prawno-administracyjną tradycyjnych form zagospodarowania terenu,
- udzielanie pomocy prawnej i materialnej w utrzymaniu i remontach zabytkowych obiektów publicznych i prywatnych,
- administracyjne kształtowanie współczesnych form zabudowy i zagospodarowania terenu z poszanowaniem tradycji i wykorzystaniem wzorców regionalnych,

8.1. Na obszarze gminy Malechowo uznaje się za właściwe stosowanie następujących, ogólnych i szczegółowych zasad ochrony krajobrazu kulturowego i kształtowania zabudowy:

- a) W stosunku do krajobrazu naturalnego i fizjonomii terenu:
 - utrzymanie podstawowej funkcji terenu, determinującej krajobraz poszczególnych miejscowości i ich ekspozycję,
 - zachowanie w formie naturalnej cieków, stawów i terenów bagiennych oraz dróg przejść i mostów w ich rejonie,
 - zachowanie atrakcyjnych krajobrazowo krawędzi leśnych zamykających obszary otwarte jako otoczenia miejscowości,
 - zachowanie w dobrym stanie technicznym i estetycznym dominant kulturowych i krajobrazowych i utrzymanie ich roli,
 - odwracanie i hamowanie niekorzystnych procesów gospodarczych degradujących krajobraz takich jak: ugorowanie terenów rolnych, wycinanie zadrzewień przydrożnych i śródpolnych, intensywne pozyskiwanie kruszyw, obudowy brzegów jezior obiektami turystycznymi, prowadzenie zrębów zupełnych w dolinach rzecznych, na zboczach dolin, zboczach mis jeziornych, atrakcyjnych przyrodniczo ścian lasów i w innych cennych ekosystemach,
 - ograniczanie do minimum i likwidowanie skutków makroniwelacji i znacznych przekształceń topografii oraz zasobów przyrodniczych (wyrobiska kruszyw, duże tereny stawów i pstrągarni).
- b) w stosunku do układów przestrzennych:
 - utrzymanie historycznych układów ruralistycznych wsi, zasad lokalizacji siedlisk, zabudowy i zagospodarowania terenu,
 - zachowanie tradycyjnych podziałów parcelacyjnych, z dopuszczeniem podziału szerokich działek prostopadle do ulicy (drogi) z szerokością frontu pozwalającą na zlokalizowanie w linii zabudowy budynku w formie regionalnej,

- zakaz podziałów poprzecznych i lokalizacji kolejnych linii zabudowy mieszkalnej równoległe do drogi wiejskiej,
 - zapobieganie powstawaniu ubytków w historycznej zabudowie wiejskiej i tworzenie warunków do rekonstrukcji lub ponownej zabudowy opuszczonych siedlisk, w gabarytach i na lokalizacji zabudowy dotychczasowej, w nawiązaniu do usuniętej lub w oparciu o typ zabudowy regionalnej,
 - utrzymanie i nie ograniczanie ekspozycji: układów przestrzennych siedlisk, pomników, krzyży i zabytkowych urządzeń technicznych i komunikacyjnych,
 - rehabilitacja zdegradowanych założeń parkowych poprzez
 - ✓ usuwanie bezwartościowych samosiewów dla uczynienia układów,
 - ✓ odtwarzanie alej i obiektów małej architektury,
 - ✓ uzupełnianie wyciętych drzew i krzewów,
 - ✓ informowanie o historii parków i rosnących gatunkach,
 - ✓ lokalizację urządzeń i obiektów kultury i rekreacji.
 - porządkowanie i utrzymywanie historycznych nekropolii - nieczynnych cmentarzy ewangelickich - jako obszarów pamięci kulturowej i skupisk zieleni wysokiej. Uporządkowanie terenu może obejmować naprawę i uczynienie zachowanych grobowców, usunięcie samosiejek i ogrodzenie terenu oraz wprowadzenie elementów informacyjnych, w tym podkreślenie dawnej funkcji grzebalnej poprzez umieszczenie symboli religijnych lub wykonanie mogił symbolicznych,
 - zachowanie ekspozycji układów komponowanej zieleni parków, cmentarzy i obsadzeń przydrożnych i śródpolnych;
- c) w stosunku do zabudowy:
- utrzymanie w dobrym stanie technicznym i eksponowanie wartości zabudowy historycznej, jej proporcji, formy, dachów, wielkości i układu otworów, rodzaju stolarki i jej zdobnictwa, materiału budowlanego, poprzez:
 - ✓ ograniczenie wykonywania rozbudowy, nadbudowy i zmiany gabarytów budynków,
 - ✓ ograniczenie rozbudowy i nadbudowy poddaszy w części frontowej i elewacjach bocznych,
 - ✓ zakaz ocieplania po stronie zewnętrznej budynków z elewacjami szachulcowymi i z cegły licowej, z elewacjami posiadającymi wystrój sztukatorski, boniowanie, gzymsy i opaski, herby, napisy i inne formy estetycznego opracowania,
 - ✓ zakaz zamurowywania okien i wymiany stolarki okiennej na nową o innych wymiarach i bez nawiązania do dotychczasowych podziałów okien,
 - ✓ zakaz zamurowywania drzwi wejściowych, likwidacji ganków i werand, wymiany stolarki drzwi na nowe bez nawiązania do formy tradycyjnej,
 - ✓ zakaz tynkowania i malowania części elewacji budynku w sposób wyróżniający ją z całości budynku,
 - ✓ ograniczenie likwidacji wystroju, wybijania otworów bez nawiązania do kompozycji budynku i mocowania reklam zasłaniających wystrój.
 - dopuszczenie adaptacji części lub całości zabudowy gospodarczej na cele mieszkalne lub usługowe, a także - w rejonach przewidzianej koncentracji usług - przeznaczanie na cele usługowe budynków mieszkalnych, z podkreśleniem ich dotychczasowej funkcji, formy i istotnego detalu,
 - ograniczenie lokalizacji od ulicy nowych obiektów gospodarczo-usługowych, o ile nie wynika to z zabudowy sąsiadujących siedlisk,
 - kształtowania wysokich walorów estetycznych nowej zabudowy publicznej, mieszkalnej, rekreacyjno-turystycznej i produkcyjnej poprzez:
 - ✓ ustalanie warunków zabudowy w nawiązaniu do lokalizacji i formy najstarszej i najwartościowszej istniejącej zabudowy - w tym: wysokość zabudowy, usytuowanie kalenicy w stosunku do ulicy, kształt dachu, rozłożenie i wymiary otworów okiennych i drzwiowych,
 - ✓ adaptacje na cele produkcyjne dotychczasowych obiektów produkcji rolnej, lub lokalizowanie nowych na terenach przewidzianych do koncentracji takiej działalności,
 - ✓ stosowanie tradycyjnych rozwiązań materiałowych, w tym kolorystyki występującej lokalnie w miejscowości,
 - ✓ wprowadzenie zakazu lokalizacji budowli substandardowych i obcych w tradycyjnym krajobrazie wiejskim (pawilonów usługowych, baraków, budek kempingowych, wolnostojących garaży blaszanych),
 - ✓ wprowadzenie zakazu nowych lokalizacji prymitywnych rozwiązań technicznych, takich jak naziemne sieci energetyczne i ciepłownicze,

- ✓ wprowadzenie zakazu lokalizacji wolnostojących nośników reklamowych (tzw. billboardów), na tle obiektów historycznych, zespołów zieleni i otwartego krajobrazu,
 - ✓ wprowadzenie zakazu lokalizacji w obszarach zabudowy masztów telefonii komórkowej, słupów energetycznych itp. budowli dominujących w krajobrazie,
 - zabezpieczenie wartościowej zabudowy folwarcznej - również poprzez zmianę funkcji, odtworzenie pierwotnych form majdanu w majątkach,
 - rehabilitację zagospodarowania terenów współczesnej zabudowy popegeerowskiej: mieszkalnej, gospodarczej i techniczno-produkcyjnej. Wszędzie tam, gdzie na skutek nieużytkowania ulega ona widocznej degradacji, dążenie do zmiany funkcji lub renaturyzacji terenów.
- d) w stosunku do układu komunikacyjnego:
- zachowanie istniejącego układu dróg wiejskich,
 - zachowanie brukowanych nawierzchni ulic wiejskich o niewielkim ruchu pojazdów,
 - utrzymywanie i uzupełnianie obsadzeń alejowych ulic, placów i dróg publicznych,
 - uczytelnienie fragmentów zlikwidowanego układu komunikacji kolejowej jako potencjalnego szlaku turystycznego;
- e) w stosunku do indywidualnych wartości zabytkowych:
- oznaczenie, utrzymanie i eksponowanie grodzisk i cmentarzysk posiadających charakterystyczną formę krajobrazową, wpisanych i nie wpisanych do rejestru zabytków,
 - ochronę przed dewastacją wartościowych stanowisk archeologicznych,
 - zachowanie w dobrym stanie technicznym i estetycznym obiektów wpisanych i nie wpisanych do rejestru zabytków oraz zewidencjonowanej zabudowy zagrodowej i innych elementów zagospodarowania i wyposażenia miejscowości.
- f) w stosunku do wartości niematerialnych poprzez:
- utrzymanie historycznego nazewnictwa miejscowości i obiektów topograficznych,
 - ochronę miejsc związanych ze sprawowaniem praktyk religijnych w miejscowościach, gdzie nie ma kościołów i krzyży oraz kapliczek przydrożnych, skupiających wiernych na polowych modlitwach i nabożeństwach, związanych między innymi z kultem maryjnym (maj, październik)
- 8.2. Na obszarze Gminy Malechowo ustala się strefy A, B, E i K. ochrony konserwatorskiej oraz strefy WI, WII i WIII ochrony stanowisk archeologicznych wyznaczonymi w opracowaniu pt. „Studium wartości kulturowych gm. Malechowo” wykonanych w ramach studium uwarunkowań i kierunków zagospodarowania przestrzennego gminy Malechowo, przez Regionalny Ośrodek Studiów i Ochrony Środowiska Kulturowego Pomorza Zachodniego w Szczecinie. W przywołanym studium kulturowym zawarte są wytyczne do opracowań planistycznych.

Strefa "A" - (strefa ochrony dobrze zachowanych układów przestrzennych lub ich fragmentów, uznanych za szczególnie wartościowe, stanowiące materialne świadectwo historii regionu lub miejscowości. Obejmuje się nią obszary wyróżniające się zasobem i stopniem zachowania historycznie ukształtowanej struktury, podlegające ochronie poprzez utrzymanie istniejącej formy i substancji), w której ochronie podlega historyczna kompozycja funkcjonalno-przestrzenna obszaru, zabytkowa zabudowa i inne elementy zagospodarowania.

Zasady ochrony:

- zachowanie i konserwacja historycznego układu przestrzennego oraz zabudowy o walorach zabytkowych (wpisanych do rejestru lub ujętych w ewidencji),
- wszelka działalność wymaga pozwolenia wojewódzkiego konserwatora zabytków.

Strefa „B” - ochrony układów przestrzennych lub ich części w obrębie których dominuje historyczne rozplanowanie i zabudowa o regionalnych lub lokalnych wartościach kulturowych o niewielkim stopniu zdegradowania, których stan zachowania pozwala na przeprowadzenie działań konserwatorско-rewaloryzacyjnych.

Zasady ochrony:

- zachowanie i rewaloryzacja zasadniczych elementów kompozycji układu przestrzennego, w tym: rozplanowania i przekrojów ulic i placów (m. In. Zachowanych historycznych nawierzchni), linii zabudowy jej rozplanowania, gabarytów i charakterystycznych cech zabudowy, małej architektury (ogrodzenia, latarnie i in.), zieleni komponowanej (alejowych lub szpalerowych obsadzeń ulic i in.)

- usunięcie lub przebudowa obiektów kolidujących z historycznym układem i lokalną architekturą,
- dostosowanie nowych obiektów do historycznej kompozycji przestrzennej i architektury dominującej w miejscowości,
- uzgadnianie z wojewódzkim konserwatorem zabytków działań mających wpływ na utrzymanie historycznej kompozycji przestrzennej i zabudowy w strefie.

Strefa „K” - ochrony krajobrazu związanego z historycznym układem przestrzennym lub występująca autonomicznie, jako wartościowy krajobraz ukształtowany w wyniku działalności człowieka

Zasady ochrony:

- zachowanie, konserwacja i rewaloryzacja kompozycji założeń zieleni, w tym: historycznych granic założeń, układów komunikacyjnych, kompozycji i składu gatunkowego zieleni, małej architektury (ogrodzenia, bramy i in.), zabytków sepulkralnych (nagrobki, ogrodzenia grobów),
- wyłączenie spod zabudowy terenów parków i cmentarzy, z dopuszczeniem zabudowy w miejscu zniszczonych obiektów lub w miejscu gwarantującym zachowanie kompozycji zabytkowego terenu,
- oznakowanie cmentarzy, jako historycznego miejsca pochówków,
- ewentualne przeniesienie zagrożonych zabytków sepulkralnych do lapidarium
- uzgadnianie dokumentacji projektowych i wszelkich prac (porządkowych, rewaloryzacyjnych) z wojewódzkim konserwatorem zabytków. W odniesieniu do obszarów wpisanych do rejestru zabytków na wszelkie prace wymagane jest zezwolenie wcz.

Strefa „E” - ochrony ekspozycji historycznego zespołu lub jego dominant/dominanty, obejmująca tereny umożliwiające widok na panoramy i dominanty z ustalonych kierunków widokowych :

Zasady ochrony:

- wyłączenie terenu spod zabudowy zakłócającej wgląd na zabytkowy obiekt,
- w przypadku planowanej lokalizacji obiektów kubaturowych lub liniowych wymagane opracowanie studium ekspozycji,
- uzgadnianie z wojewódzkim konserwatorem zabytków wszelkich działań inwestorskich związanych z zabudową kubaturową lub liniową napowietrzną w strefie.

TABELA 6: LOKALIZACJA STREF **OCHRONNY KONSERWATORSKIEJ**

| Strefa regulacji zabudowy | wyznaczona w miejscowościach |
|---------------------------|--|
| A | Darskowo, Lejkówko, Ostrowiec |
| B | Bartolino, Białęcino, Borkowo, Drzeńsko, Gorzyca, Grabowo, Karwice, Karwiczki, Kosierzewo, Kusice, Laski, Lejkowo, Malechowo, Malechówko, Niemica, Nowy Żytnik, Ostrowiec, Paproty, Pękanino, Podgórk, Przystawy, Sęczkowo, Sulechowo, Sulechówko, Święcianowo, Witosław, Zalesie, Zielenica, Żegocino |
| K | Bartolino, Białęcino, Borkowo, Drzeńsko, Gorzyca, Karwice, Kosierzewo, Kusice, Laski, Lejkowo, Malechowo, Paproty, Paprotki, Podgórk, Przystawy, Sulechówko, Święcianowo, Uniesław, Zalesie, Zielenica, Żegocino |
| E | Bartolino, Białęcino, Drzeńsko, Gorzyca, Krzekoszewo |

W Strefie W. I pełnej ochrony archeologiczno-konserwatorskiej wykluczającej wszelką działalność inwestycyjną i inną. Strefa „W I” obejmuje stanowiska wpisane do rejestru zabytków i ujęte w ewidencji urzędu ochrony zabytków.

Obowiązuje:

- zakaz wszelkiej działalności inżynierskiej i budowlanej i innej związanej z pracami ziemnymi (np. kopanie studni, melioracji, karczunku i nasadzenia drzew itd.), poza badaniami archeologicznymi oraz pracami zabezpieczającymi zabytek przed zniszczeniem, prowadzonymi na zasadach określonych przepisami szczególnymi dot. Ochrony zabytków,
- zachowanie istniejącego układu topograficznego terenu.

W Strefie W. II częściowej ochrony stanowisk archeologicznych, dopuszczającej inwestowanie pod określonymi warunkami.

Obowiązuje:

- współdziałanie w zakresie zamierzeń inwestycyjnych i innych związanych z pracami ziemnymi

- przez odpowiedni organ ds. ochrony zabytków,
- przeprowadzenie archeologicznych badań ratunkowych na terenie w granicach strefy, wyprzedzających rozpoczęcie prac ziemnych związanych z realizacją zamierzenia, na zasadach określonych przepisami szczególnymi dot. ochrony zabytków.

W Strefie W. III – ograniczonej ochrony konserwatorskiej stanowisk archeologicznych, polegającej na prowadzeniu interwencyjnych badań archeologicznych w przypadku podejmowania prac ziemnych. Strefa „W III” obejmuje stanowiska ujęte w ewidencji służby konserwatorskiej.

Obowiązuje:

- współdziałanie w zakresie zamierzeń inwestycyjnych i innych związanych z pracami ziemnymi przez odpowiedni organ ds. ochrony zabytków,
- przeprowadzenie archeologicznych badań ratunkowych na terenie objętym realizacją prac ziemnych, na zasadach określonych przepisami szczególnymi dot. ochrony zabytków..

Granice stref oznaczono na rysunkach studium w skali 1 : 25 000.

8.3. Obszary i obiekty w gminie Malechowo wpisane do rejestru zabytków województwa zachodniopomorskiego

| Lp. | Miejscowość | Obiekt | Datowanie | Nr rej. | Uwagi |
|-----|-------------|---|----------------------------|---------|--|
| 1. | Borkowo | Park dworski | ok. poł. XIX w. | 937 | do rehabilitacji |
| 2. | Karwice | Kościół z cmentarzem przykościelnym | ok.1500r. | 398 | |
| 3. | Karwice | Park pałacowy | XIX/XX w. | 938 | do rehabilitacji |
| 4. | Kosierzewo | Kościół z cmentarzem przykościelnym | ok.1500r. XVIII/XIXw. | 400 | kościół nie istnieje, wskazanie do wykreślenia z rejestru. Park do rehabilitacji |
| 5. | Kosierzewo | Park pałacowy | 2 poł. XIX w. | 939 | do rehabilitacji |
| 6. | Laski | Park pałacowy | poł. XIX w. | 941 | do rehabilitacji |
| 7. | Lejkówko | Młyn wodny | ok. 1800r. | 56 | |
| 8. | Malechowo | Kościół z cmentarzem przykościelnym | XIV/XV w. XIX w. | 394 | |
| 9. | Niemica | Kościół z cmentarzem przykościelnym | XIV/XV w. | 20 | |
| 10. | Niemica | Osiedle wczesnośredniowieczne stanowisko archeologiczne | | 729 | |
| 11. | Niemica | Park krajobrazowy | przełom XVIII/przeb. XIX w | 45 | |
| 12. | Ostrowiec | Kościół z cmentarzem przykościelnym | XV w. | 159 | |
| 13. | Ostrowiec | Pałac z parkiem krajobrazowym | XVIII w. | 160 | |
| 14. | Ostrowiec | Grodzisko nizinne wczesnośredniowieczne | | 730 | |
| 15. | Pękanino | Chałupa nr 30 | pocz. XIX w. | 1212 | przeniesiona do skansenu Kłós |
| 16. | Podgórk | Kościół z cmentarzem przykościelnym | pocz. XVI w. | 537 | |
| 17. | Podgórk | Park pałacowy, w stylu krajobrazowym wraz z aleją kasztanowców prowadzącą do pałacu | 2 poł. XIX w. | 942 | |
| 18. | Przystawy | Osiedle stanowisko archeologiczne | | 734 | |
| 19. | Sulechówko | Park pałacowy | poł. XIX w. | 943 | park do rehabilitacji |
| 20. | Żegocino | Park pałacowy | ok. poł. XIX w. | 944 | do rehabilitacji |

8.4. Parki wiejskie i cmentarze.

Na terenie gminy istnieje 10 parków wiejskich – w tym 9 jest objętych ochroną konserwatorską. Znajdują się one w następujących miejscowościach: Borkowo, Karwice, Kosierzewo, Kusice, Laski Niemica, Ostrowiec, Podgórkki, Sulechówko, Żegocino. W obrębie wszystkich parków wiejskich znajduje się cenna dendroflora, reprezentowana przez gatunki rodzimego pochodzenia (buk, dęby, klony, graby, wiązy, świerki), jak i gatunki egzotyczne (kasztanowce, jodły, świerki kaukaskie, cyprysiki).

Na terenie gminy istnieją również 22 nieczynne cmentarze ewangelickie w obrębie których można spotkać cenne fragmenty drzewostanów grądowych *Stellario-Carpinetu*, a w ich runie licznie występujące gatunki prawnie chronione i zagrożone, takie jak; barwinek pospolity *Vincetoxicum minor*, śnieżyczka przebiśnieg *Galanthus nivalis*, bluszcz pospolity *Hedera helix* i kokorycz wątła *Corydalis intermedia*.

8.5. Pomniki przyrody.

Poniżej przedstawiono wykaz pomników przyrody wg wykazu zawartego w Waloryzacji Przyrodniczej Gminy Malechowo.

W gminie Malechowo istnieje 10 pomników przyrody w postaci pojedynczych drzew, grup drzew i alei. Powołane one zostały Rozporządzeniem Nr 7/92 Wojewody Koszalińskiego z dnia 8 września 1992r. (Dz. Urz. Woj. Kosz. Nr 15, poz. 109 z dn. 30.09.92r.) i Nr 12/95 z 25 grudnia 1995 r. (DZ. Urz. Woj. Kosz. Nr 2, poz. 7 z dn. 12.01.96r.) Po reformie administracyjnej Wojewoda Zachodniopomorski umieścił te pomniki przyrody w wykazie aktów prawa miejscowego obowiązujących na terenie województwa zachodniopomorskiego (Rozporządzenie Wojewody Zachodniopomorskiego z 31 marca 1999r). 8 z nich w trakcie inwentaryzacji zostało odnalezionych w terenie, natomiast dwóch nie odnaleziono i prawdopodobnie zostały usunięte lub źle zaewidencjonowane. Do nich należą:

| Symbol na mapie 1:25 000 | Miejscowość | Opis obiektu | Uwagi |
|--------------------------|---|---|--|
| 1. | Karwice, cmentarz ewangelicki. | Zrośnięty buk zwyczajny, lipa drobnolistna o obw. 280 i 310cm, 2 buki zwyczajne o obw. 290 i 395cm, lipa drobnolistna o obw. 435cm. | Drzewa zdrowe niewymagające zabiegów konserwatorskich |
| 2. | Karwice, cmentarz ewangelicki. | Aleja klonów zwyczajnych o obw. 150-200cm. | Jeden z klonów wymaga zabiegów konserwatorskich. |
| 3. | Kosierzewo, cmentarz ewangelicki | 3 lipy drobnolistne o obw. 310-350cm., kasztanowiec zwyczajny o obw. 310cm. | Stan drzew bardzo dobry, tylko jedna z lip wymaga zabiegów konserwatorskich. |
| 4. | Ostrowiec, przy drodze do Sławna. | Aleja 42 lip drobnolistnych o obw. 70-350cm. | Zlokalizowano w terenie tylko 27 lip (wg ewidencji 42). |
| 5. | Ostrowiec, po obu stronach szosy prowadzącej do Polanowa. | Aleja 40 buków zwyczajnych o obw. 300-500cm. | Aleja wymaga pielęgnacji. |

| | | | |
|----|---|--|---|
| 6. | Podgórkki, centrum wsi -cmentarz ewangelicki. | 3 lipy drobnolistne o obw. 430-445cm., aleja 10 dębów szypułkowych o obw. 320-550cm. | Obecnie 9 dębów w dobrym stanie zdrowotnym. |
| 7. | Sulechówko, cmentarz ewangelicki. | 2 jesiony wyniosłe o obw. 315 i 390cm. z kwitnącym bluszczem pospolitym, 2 kasztanowce zwyczajne o obw. 330 i 380cm. | Drzewa zdrowe nie wymagają zabiegów konserwatorskich. |
| 8. | Laski, cmentarz ewangelicki. | Aleja 50 buków zwyczajnych o obw. 90-260 cm. | Drzewa zdrowe nie wymagają zabiegów konserwatorskich. |

W terenie nie odnaleziono buka zwyczajnego o obw. 600 cm oraz 2 lip drobnolistnych o obw. 520 i 540cm.

9. KIERUNKI ROZWOJU PRZESTRZENI ROLNICZEJ

Gmina Malechowo posiada charakter typowo rolniczy. Zdecydowały o tym uwarunkowania przyrodnicze, rodzaj i wielkość zainwestowania produkcyjnego oraz wieloletnie tradycje. Rolnictwo pozostanie podstawową funkcją obszaru gminy przy jednoczesnym harmonijnym rozwoju funkcji komplementarnych.

Głównym celem w zakresie zagospodarowania przestrzeni rolniczej jest optymalne wykorzystanie potencjalnych możliwości rozwojowych obszaru dla prowadzenia dochodowej gospodarki rolnej i rybackiej, dostosowanych do predyspozycji użytkowych obszaru i pojemności środowiska naturalnego

Podstawowe kierunki działań niezbędne dla realizacji celu to:

1. Ochrona przestrzeni rolniczej,
2. Prywatyzacja i restrukturyzacja sektora rolnego,
3. Poprawa wykorzystania produktywności przestrzeni rolniczej,
4. Poprawa sytuacji dochodowej rolników,
5. Ekologizacja rolnictwa,
6. Ochrona wartości przyrodniczych obszarów wiejskich,
7. Wielofunkcyjny rozwój obszarów wiejskich.

9.1. Ochrona przestrzeni rolniczej

Ochrona gruntów rolnych przed zmianą przeznaczenia na cele nierolnicze oraz degradacją znalazła swój legislacyjny wyraz w ustawie o ochronie gruntów rolnych i leśnych, w której za szczególnie chronione przed użytkowaniem nierolniczym uznane zostały użytki rolne najwyższych klas bonitacyjnych - kl. I-III oraz użytki rolne wytworzone z gleb pochodzenia organicznego kl. IV, V i VI. Wyłączenie z użytkowania rolniczego ww gruntów wymaga formalnej procedury oraz wysokich opłat.

Dobra jakość bonitacyjna gleb oraz duży udział gleb organicznych sprawiły, że prawną ochroną objętych jest około 85% użytków rolnych gminy. Są to gleby klas III i IV oraz użytki niższych klas pochodzenia organicznego. W ramach tych gruntów z zabudowy wyłączono gleby klasy III oraz gleby organiczne. Największe arealy gruntów chronionych, położone są w północnej i północno-zachodniej części gminy oraz w dolinach rzek: Grabowej i jej dopływów oraz Rakówki.

Spadek zainteresowania produkcją łąkarską, wywołany drastycznym zmniejszeniem pogłowia bydła, prowadzi do zaniedbania użytków zielonych. Na części tych użytków niezbędne jest przeprowadzenie renowacji urządzeń melioracyjnych. Ponadto użytki te, z uwagi na swoje torfowe pochodzenie są wrażliwe i podatne na degradację, w związku z czym wymagają specyficznego użytkowania i pielęgnacji. Zaleca się ekstensywny sposób gospodarowania kośno-pastwiskowego. Nie wskazane jest zaorywanie łąk dla upraw polowych, stosowanie ciężkiego sprzętu jak też intensywny wypas bydła i koni na wilgotnych łąkach.

Obszar wzdłuż przewidzianej do modernizacji drogi krajowej D 6, na znacznym odcinku przebiega przez strefę o korzystnych warunkach dla rolnictwa i dużym udziale gleb chronionych. W obszarze tym, z uwagi na kształtujące się wraz z modernizacją i rozbudową drogi potencjalne pasmo przyspieszonego rozwoju, przewiduje się zwiększone potrzeby terenowe pod inwestycje nierolnicze. Na te cele zaleca się przeznaczanie w pierwszej kolejności użytków rolnych najsłabszych (V i VI klasy bonitacyjnej wytworzonych z gleb pochodzenia mineralnego).

9.2. Prywatyzacja i restrukturyzacja sektora rolnego

Prywatyzacja i restrukturyzacja rolnictwa w celu jego przystosowania do nowych uwarunkowań ekonomicznych i społecznych wynika z polityki państwa. Kierunki przebudowy sektora rolnego będą dotyczyły:

- dokończenia procesu prywatyzacji majątku po byłych pgr,
- poprawy struktury obszarowej indywidualnych gospodarstw rolnych,
- poprawy struktury jakościowej użytków rolnych poprzez wyłączenie z produkcji gruntów o najniższej przydatności dla rolnictwa,
- modernizacji gospodarstw dla poprawy efektywności gospodarowania i standardów jakościowych produktów rolnych,
- rozwoju przetwórstwa rolnego i systemu obsługi rolnictwa.

Wolno przebiegająca prywatyzacja majątku przejętego do Zasobu WRSP, jak też przeważająca jej forma - średnio i krótkoterminowe dzierżawy - nie sprzyjają racjonalnemu zagospodarowaniu gruntów oraz trwałemu wykorzystaniu i dbałości o stan techniczny kubaturowych obiektów gospodarczych. Sprzedaż majątku, jak również przewidywane umocnienie formy dzierżawy, poprzez użytkowanie dzierżawionych gospodarstw na prawach zbliżonych do własności, zdają się dawać większą gwarancję optymalnego wykorzystania gruntów, budynków i budowli rolniczych. Na obszarze gminy do zagospodarowania pozostało jeszcze około 30% gruntów oraz gospodarstwo rolne w Kusicach. Wysoki stopień dewastacji ośrodka oraz trudności z jego prywatyzacją wymagają decyzji co do jego przyszłości. Duże oddalenie od wsi indywidualnych oraz naturalna izolacja rozległych rozłogów wartościowych gleb, kompleksami leśnymi, skłaniają do pozostawienia gospodarstwa w całości dla funkcji rolnej. Związany z gruntami ośrodek rolny wymaga jednak gruntownego uporządkowania urbanistycznego i organizacyjnego.

Dotychczasowe procesy prywatyzacyjne i restrukturyzacyjne zachodzące w rolnictwie, spowodowały widoczną poprawę struktury obszarowej gospodarstw rolnych. Obserwuje się pozytywne tendencje do powiększania, i tak już niezłej, średniej powierzchni indywidualnego gospodarstwa rolnego (w latach 1996-99 nastąpił wzrost z 12,6 do 15,6 ha użytków rolnych) oraz trend do polaryzacji, w kierunku zwiększania liczby gospodarstw najmniejszych (1-2 ha) oraz dużych i bardzo dużych (liczba gospodarstw powyżej 20 ha użytków rolnych wzrosła w analogicznym okresie z 79 do 83, a ich udział z 14% do 15 %.).

Poprawa struktury obszarowej indywidualnych gospodarstw rolnych będzie dotyczyła przede wszystkim gospodarstw rozwojowych, tzn. takich, których użytkownicy wiążą swoją przyszłość z efektywną działalnością rolniczą. Na poprawę struktury obszarowej wpływać będzie obrót ziemią, wymiana i scalanie gruntów, preferencje przy zakupie ziemi z AWRSP na powiększenie gospodarstw przez młodych rolników. Część małych gospodarstw zostanie prawdopodobnie przejęta przez większe i bardziej rentowne gospodarstwa.

Warunkiem przebudowy strukturalnej rolnictwa jest zastosowanie znacznych środków finansowych oraz innych instrumentów socjalnych ze strony państwa. Dotyczy to rolników gospodarujących w małych obszarowo gospodarstwach, nie mających perspektyw na modernizację, powiększenie lub rozszerzenie skali produkcji rolnej. Ta grupa gospodarstw, produkujących głównie na samozaopatrzenie lub w celu uzyskania dodatkowego źródła dochodu (tzw. gospodarstwa socjalne) objęta ma być pomocą państwa w ramach środków kierowanych na pozarolniczy rozwój obszarów wiejskich. Stopniowemu odchodzeniu z rolnictwa użytkowników gospodarstw socjalnych będzie służył także system wcześniejszych emerytur strukturalnych, rent socjalnych oraz rekompensat za zaprzestanie produkcji rolnej. Nowelizowana ustawa o ubezpieczeniach społecznych ma na celu wprowadzenie mechanizmów stymulujących przekształcenia strukturalne w rolnictwie.

Rolnicza przestrzeń produkcyjna gminy charakteryzuje się niewielkim udziałem gruntów marginalnych. Zaliczono do nich większość użytków rolnych mineralnych klasy V i VI, grunty ANR od lat nie znajdujące użytkownika, z widocznymi oznakami naturalnej sukcesji leśnej, użytki rolne znacznie oddalone od ośrodków gospodarczych i siedlisk rolniczych, Na przestrzeni ostatnich lat nastąpiło wzmocnienie korzystnych trendów, polegających na stopniowej eliminacji z rolnictwa gruntów marginalnych, co prowadzi do poprawy struktury jakościowej użytków rolnych i wzrostu udziału gleb o wyższych klasach bonitacyjnych (III i IV), kosztem klas niższych. Przewiduje się, że prowadzone na obszarze gminy prace zalesieniowe ulegną nasileniu po wejściu w życie ustawy o przeznaczaniu gruntów rolnych do zalesienia (od 1.01.2002 r.). Spowoduje ona sukcesywne wyłączenie najsłabszych gruntów z produkcji w zamian za pieniężny ekwiwalent umożliwiający prowadzenie uprawy leśnej na własnych gruntach. Obszary preferowane do zalesień koncentrują się głównie w południowej części gminy. Dodatkowym kierunkiem zagospodarowania gruntów marginalnych będzie także

zagospodarowanie budowlane, turystyczne i rekreacyjne, co przyczyni się obok poprawy ogólnej jakości przestrzeni rolnicze i do wzmocnienia innych funkcji, równoważących rozwój obszaru gminy.

Pożądanym kierunkiem modernizacji gospodarstw rolnych są inwestycje oraz działania służące poprawie jakości i zdrowotności produktów żywnościowych, przy jednoczesnym wzroście efektywności jednostkowej produkcji. Działania te warunkują wzrost konkurencyjności gospodarstw oraz wzmocnienie pozycji producentów rolnych na rynku.

Niezbędne są działania inspirujące większą liczbę rolników do samoorganizowania się w grupy wspólnego działania oraz aktywizacji istniejących w gminie stowarzyszeń producentów. Tworzenie grup wspólnego interesu: grup producenckich, grup wspólnego użytkowanie maszyn i narzędzi rolniczych, itp. wpłynie na poprawę warunków gospodarowania rolniczego. Ma w tym pomóc obowiązująca o blisko roku ustawa o grupach producentów rolnych i ich związkach.

Nowelizowana ustawa o spółdzielniach rolniczych ma na celu odbudowę i rozwój spółdzielczości rolniczej. Tworzone na nowych zasadach spółdzielnie rolników - producentów umożliwią swoim członkom wzrost dochodów a także kontrolę i faktyczny udział w ich zarządzaniu, ułatwią także budowę powiązań ekonomiczno-organizacyjnych producentów rolnych z rynkiem produktów rolno-spożywczych.

Posiadająca bardzo duży potencjał produkcyjny przestrzeń rolnicza gminy, pozbawiona jest ogólnie dostępnych jednostek technicznej obsługi rolnictwa, Problem ten szczególnie dotyczy rolników indywidualnych. Potrzebne są działania wspierające tworzenie lokalnych, specjalistycznych jednostek usługowych np. w ramach rozwoju małej i średniej przedsiębiorczości wiejskiej.

Przetwórstwo rolne na obszarze gminy jest słabo rozwinięte. Zakłady, stanowiące spuściznę po zlikwidowanym sektorze uspołecznionym, funkcjonują obecnie w ograniczonym zakresie. Dość dobrze zorganizowany jest, przez jednostki spoza obszaru gminy, odbiór wytwarzanych na jej terenie produktów rolnych, niemniej przetwórstwo rolne, nie stwarza obecnie mieszkańcom gminy zbyt wielu miejsc pracy. Niezbędne są działania na rzecz rozbudowy lokalnej bazy przetwórczej. Preferowane są niewielkie zakłady dostosowane do możliwości obszaru i potrzeb rynku, możliwa jest także lokalizacja dużej, wysoko wyspecjalizowanej przetwórni rolno-spożywczej. W studium wyznaczono alternatywnie dwie lokalizacje pod skoncentrowany przemysł przetwórczy - w Kusicach i w Pękaninie.

9.3. Poprawa sytuacji dochodowej rolników

Jest jednym z głównych celów nakreślonych w programach rządowych. Rozwój rolnictwa, wspomagany specjalistyczną obsługą, powinien przynosić wymierne efekty. Poprawa sytuacji dochodowej rolników uzależniona jest zarówno od wzrostu opłacalności produkcji rolnej, jak również od dodatkowych źródeł zwiększających dochody z rolnictwa oraz opłat związanych z realizacją farm elektrowni wiatrowych. Niezbędne są działania na rzecz tworzenia w gospodarstwach rolnych dodatkowych źródeł dochodu, takich jak: drobne przetwórstwo rolne, ochrona środowiska, zakładanie i pielęgnacja zalesień porolnych itp.

Na obszarach atrakcyjnych turystycznie (rzeka, lasy, walory kulturowe i krajobrazowe) dodatkowym źródłem dochodu z gospodarstwa może być agroturystyka.

Właściciele gospodarstw rolnych, położonych na najslabszych gruntach będą mogli w oparciu o nowe przepisy legislacyjne zalesiać użytki rolne klasy V i VI, oraz czerpać z tego przez wiele lat dodatkowe dochody (pod określonymi warunkami).

9.4. Poprawa wykorzystania produktywności przestrzeni rolniczej.

Wysoki potencjał produkcyjny użytków rolnych gminy umożliwi uprawę i zapewni wysokie plonowanie wielu wymagających roślin uprawnych a także produkcję wartościowej paszy. Dla poprawy produktywności przestrzeni rolniczej zalecana jest koncentracja i specjalizacja produkcji w gospodarstwach rozwojowych, rozszerzenie struktury upraw o dodatkowe rośliny (w tym nieżywnościowe, np. len). Dla utrzymania dobrej kultury i podniesienia urodzajności gleb niezbędne są zabiegi poprawiające odczyn (regularne wapnowanie).

Część północna gminy, posiada duże predyspozycje do wysokotowarowej produkcji rolnej. Predyspozycje te wynikają nie tylko z dominujących tu bardzo dobrych gleb ale także z rozwiniętego zaplecza produkcyjnego.

Na obszarach o przewadze gospodarstw mniejszych zalecane jest prowadzenie bardziej pracochłonnych kierunków produkcji (np. uprawa krzewów jagodowych, truskawek, warzyw itp.). Do uprawy warzyw gruntowych szczególnie preferowane są wsie: Gorzyca i Grabowo ze względu na znajdujące się tam czarne ziemie (strefa przykrawędziowa doliny Grabowej). Doskonałe warunki

przyrodnicze do uprawy ziemniaków konsumpcyjnych i sadzeniaków panują w południowej części gminy.

Gmina posiada także bardzo dobre warunki naturalne do rozwoju hodowli, szczególnie bydła. Dobre gleby umożliwiają produkcję wysokowydajnych roślin pastewnych, zaś rozległe areale naturalnych łąk i pastwisk są cennym źródłem najtańszej, wysokowartościowej paszy dającej gwarancję uzyskania zdrowych produktów rolnych. Zasoby paszowe, wieloletnie tradycje, jak również obecność w pobliżu dwóch dużych zakładów mleczarskich stwarzają potencjalne możliwości odbudowy, wciąż spadającego, pogłowia bydła mlecznego.

9.5. Ekologizacja rolnictwa

Przewidywany wzrost na rynkach krajowych i zagranicznych popytu na żywność produkowaną metodami niekonwencjonalnymi stanowi zachętę dla rolników do przestawiania swoich gospodarstw na produkcję ekologiczną. Ten słabo, jak dotąd, rozwijający się sposób gospodarowania (w 2000 r. w województwie zachodniopomorskim było 14 gospodarstw ekologicznych i przestawiających się oraz jedna przetwórnia owoców) być może nabierze tempa po wejściu w życie ustawy o rolnictwie ekologicznym (wrzesień 2001 r.), która wprowadza regulacje dotyczące prowadzenia produkcji i przetwórstwa rolno-spożywczego metodami ekologicznymi, jak też zasady obrotu tymi produktami.

Ekologizację rolnictwa proponuje się gospodarstwom indywidualnych, na terenach o dużych walorach przyrodniczych (obszar Wysoczyzny Polanowskiej). Tereny te charakteryzują się mniej korzystnymi warunkami glebowymi, oraz znaczną liczbą małych i średnich indywidualnych gospodarstw rolnych. W rejonach tych powinien być wspierany mniej intensywny sposób gospodarowania rolniczego, którego efektem będą płody rolne o wyższych wartościach zdrowotnych i smakowych. Doskonałym terenem predysponowanym do ekologicznej hodowli bydła mlecznego są doliny Grabowej i Rakówki. Racjonalnie liczebnie stada pasącego się bydła ożywią i urozmaicą wiejski krajobraz dolin, łącząc funkcje gospodarcze i estetyczne, bez szkody dla środowiska naturalnego. Rolnictwo ekologiczne może stanowić w gminie uzupełnienie tradycyjnego lub nowoczesnego rolnictwa. Ten model produkcji żywności wymaga jednakże dużej wiedzy producentów oraz znacznych nakładów.

9.6. Ochrona wartości przyrodniczych obszarów wiejskich.

Jednym z warunków realizacji podstawowego celu, jakim jest zrównoważony rozwój obszaru gminy jest racjonalna i bezpieczna dla jakości środowiska naturalnego gospodarka rolna i rybacka.

Ochrona zasobów środowiska przyrodniczego jest częścią polityki strukturalnej rozwoju rolnictwa i obszarów wiejskich. Rolnictwo pełni ważną i pozytywną rolę w utrzymaniu walorów przyrodniczych i krajobrazowych środowiska, z drugiej jednak strony może być źródłem jego degradacji (szczególnie wód powierzchniowych i podziemnych, gleb, dzikiej flory i fauny).

Z tego względu gospodarka rolna i rybacka powinny być prowadzona z zachowaniem wymaganych zasad ochrony środowiska naturalnego, szczególnie na terenach gospodarki skoncentrowanej i wysokotowarowej.

Koncentracja i specjalizacja produkcji rolnej nie może prowadzić do nadmiernej chemizacji, degradacji bądź likwidacji oczek wodnych, drobnych cieków i strumieni, uszczuplenia bądź umniejszenia wartości trudnoodnawialnych zasobów przyrodniczych (wody podziemne, gleby organiczne itp.). Program scaleń nie powinien prowadzić do zaniku wartościowych składników znajdujących się w agrocenozach, takich jak użytki ekologiczne, zadrzewienia śródpolne, itp.

W przyszłości planuje się, że dla zapewnienia ładu przestrzennego oraz rozwoju jednostek gospodarczych zgodnego z zasadą ekorozwoju, obok miejscowych planów zagospodarowania przestrzennego, będą tworzone na szczeblu lokalnym - gmina (także ponadlokalnym - powiat i regionalnym-województwo), programy ochrony środowiska, którym podporządkowany będzie całokształt działań na rzecz rozwoju zrównoważonego.

9.7. Wielofunkcyjny rozwój obszarów wiejskich

Obszary wiejskie powinny obecnie pełnić wiele funkcji. Obok, jak dotychczas, gospodarczej - także ekologiczną i społeczno - kulturową. W sferze gospodarczej przewiduje się stopniowe odchodzenie od monofunkcyjności - produkcji surowców rolniczych - w kierunku większego zróżnicowania gospodarki wiejskiej.

Wielofunkcyjny rozwój obszarów wiejskich jest niezbędny w celu zmniejszenia niekorzystnych zjawisk wywołanych zmianami transformacyjnymi w rolnictwie. Na większości obszaru gminy znajdują się tereny stanowiące pozostałość po wielkoprzestrzennej, uspołecznionej gospodarce rolnej, z bardzo dużymi problemami strukturalnego bezrobocia. Szczególnie widoczne są one we wsiach: Kusice, Laski,

Sulechówko, Żegocino i Karwice. Także w rolnictwie indywidualnym zaznacza się bezrobocie (ukryte), a dochody z gospodarstw rolnych stanowią wyłączone lub główne źródło utrzymania nadal dla przeważającej liczby gospodarstw (blisko 66%).

Rozpoczęcie działań w kierunku wielofunkcyjnego rozwoju, wskazane jest przede wszystkim we wsiach najbardziej dotkniętych upadkiem sektora państwowego i spółdzielczego, stanowiących dawniej siedziby wielkich gospodarstw z rozwiniętym zapleczem administracyjno-socjalnym i mieszkalnym. Koncentrowanie w nich funkcji pozarolniczych przyczyni się do powstania lokalnych biegunów wzrostu, równoważących rozwój gminy. Działania te proponuje się rozpocząć we wsiach Karwice, Niemica, Żegocino i Kusice. Część - nie w pełni wykorzystanych - obiektów ośrodków produkcji rolnej położonych w tych miejscowościach, proponuje się adaptować na cele przemysłowe i składowe, w tym przetwórstwa rolno - spożywczego.

Niezbędne jest uporządkowanie i zagospodarowanie wolnych, uzbrojonych terenów, pozostałych po zlikwidowanych lub nieużytkowanych rolniczych obiektach produkcyjno-usługowych. Na terenach tych preferuje się lokalizowanie obiektów i działalności zwiększających przyrost nowych miejsc pracy na wsi (przetwórstwo rolne, rzemiosło, usługi produkcyjne itp.). Działania dotyczące substancji popegeerowskiej należy prowadzić wspólnie z Agencją Własności Rolnej Skarbu Państwa.

Kierunki w zakresie kształtowania przestrzeni rolniczej zostały przedstawione na planszy w skali 1:25 000, na której wyznaczono:

- a) Obszary użytków rolnych chronionych przed zmianą przeznaczenia
Stanowią je obszary gruntów ornych o przewadze kompleksów glebowo-rolniczych 2-5 i 8 (kl.II-IV) oraz wszystkie kompleksy trwałych użytków zielonych z wyjątkiem użytków zielonych słabych i bardzo słabych - 3z, wytworzonych z gleb pochodzenia mineralnego.
- b) Tereny do zalesień.
Są to obszary użytków rolnych marginalnych, o najniższej przydatności do produkcji rolnej. Położone są z reguły w sąsiedztwie istniejących kompleksów leśnych. Niewielki odsetek stanowią zalesienia spowodowane względami ekologicznymi, służące podtrzymaniu trwałości wrażliwych ekosystemów lokalnych. **Wskazane na rysunku Studium tereny do zalesień są jedynie obszarami proponowanymi do zalesienia, które należy każdorazowo szczegółowo rozpatrzyć na etapie sporządzania planu miejscowego.**

10. KIERUNKI ROZWOJU FUNKCJI GOSPODARKI TURYSTYCZNEJ

Gospodarkę turystyczną, realizowaną w oparciu o zasoby środowiska przyrodniczego i kulturowego uznaje się - obok rolnictwa - za podstawową funkcję w rozwoju gminy Malechowo. Będzie ona realizowana w formie turystyki wiejskiej, weekendowej, aktywnej, obsługi tych form turystyki oraz jako uzupełniającej - obsługi uczestników tranzytowego ruchu drogą krajową nr 6. Uznaje się za celowe zebranie propozycji konkretnych działań w zakresie eksponowania i wzbogacania walorów środowiska przyrodniczego i kulturowego, w celu ich wykorzystania dla promocji i aktywizacji turystycznej, w formie kompleksowego programu podniesienia atrakcyjności turystycznej gminy.

10.1. Na kompletny produkt turystyczny gminy składać się będzie:

- sieć urządzonych miejsc obsługi podróżnych z bezpiecznymi parkingami, zapewniającymi - w zależności od kategorii i miejsca lokalizacji - możliwość spożycia własnego lub przygotowanego posiłku, wodę bieżącą i toaletę, stację benzynową, sklep z niezbędnymi produktami oraz wygodny nocleg,
- urządzone obszary rekreacji sobotnio - niedzielnej w Ostrowcu, Niemicy i **możliwość urządzenia w Grabowie** oraz podstawowe obiekty sportowe we wsiach sołeckich,
- sieć gospodarstw agroturystycznych położonych na całym obszarze gminy, oferujących noclegi, posiłki, możliwość korzystania z przejażdżek rowerowych, konnych, wędrowek pieszych, wędkarstwa na łowiskach specjalnych, rzekach i jeziorach, myślistwa oraz uczestnictwo w życiu codziennym społeczności wiejskiej,
- sieć urządzonych tras rowerowych, skomunikowanych z ośrodkami atrakcji turystycznej regionu i planowanymi trasami o randze regionalnej, krajowej i europejskiej, zapewniających przejazd przez atrakcyjne i urozmaicone krajobrazowo obszary oraz dostęp do zabytków kultury materialnej w gminie,
- sieć szlaków pieszych, powiązanych z systemem zaplanowanych tras rowerowych, umożliwiających penetrację obszarów leśnych, obserwowanie osobliwości przyrody i zbieranie owoców runa leśnego. Zakłada się przebieg szlaków pieszych wzdłuż ciągów zaplanowanych tras rowerowych.

- szlak wodny kajakowy rzeką Grabową, z urządzonymi stanicami w miejscach skomunikowania z trasami rowerowymi i pieszymi, w miejscowościach Białęcino, Sulechówko i Grabowo - w każdej z wymienionych miejscowości, bądź alternatywnie,
- kalendarz imprez organizowanych przez gminę i organizacje pozarządowe działające na jej terenie, popularyzujących atrakcje gminy, ze szczególnym uwzględnieniem jej dziedzictwa kulturowego, wydawnictwo folderów promujących walory turystyczne gminy oraz tematycznych przewodników turystycznych dla tras rowerowych, pieszych, szlaku wodnego,
- aranżowane atrakcje dydaktyczne - wioska megalityczna w m. Borkowo, muzeum sprzętu rolniczego w m. Ostrowiec, park wierzbowy w m. Niemica, ścieżki edukacyjno - przyrodnicze. Ścieżki, zalecane zwłaszcza w obrębie planowanych obszarów ochrony przyrody, będą wyznaczane w oparciu o wyniki opracowania inwentaryzacyjnego zasobów przyrodniczych gminy,
- możliwość nabycia wyrobów miejscowego rękodziela rzemieślniczego i artystycznego,

10.2. Wybrane narzędzia realizacji gospodarki turystycznej w gminie to:

Urządzenie tras rowerowych, z umożliwieniem ich wykorzystania dla turystyki pieszej, tworzących zamknięty system z połączeniami zewnętrznymi:

- trasa rowerowa „Dolina Grabowej”, której przypisać można znaczenie regionalne, ze względu na powiązanie z wielofunkcyjnym szlakiem turystycznym zaplanowanym m.in. na obszarze gminy Polanów (szlak wiodący z terenu pojeziernego w kierunku morza, z wykorzystaniem nieczynnego nasypu kolejowego /Polanów - Korzybie/) oraz ze względu na możliwość przedłużenia jego przebiegu przez obszar gminy i miasta Darłowo. Przebieg trasy „Dolina Grabowej” na terenie gminy Malechowo planuje od granicy z gminą Polanów, drogą powiatową nr 0390Z.
- regionalna trasa rowerowa, „Doliny Grabowej”, prowadząca z terenu gminy Polanów po nasypie zlikwidowanej linii kolejowej od miejscowości Krąg i Buszkowo. W granice gminy Malechowo trafia w okolicach miejscowości Nowy Żytnik drogą powiatową nr 0548Z. Po przekroczeniu drogi wojewódzkiej nr 205, dalej drogą leśną do Zalesia i drogą gminną do Drzeńska, gdzie rozgałęzia się na łączące się ponownie w okolicach wsi Przystawy, alternatywne przebiegi:
 - od trasy głównej odgałęzia się w okolicach wsi Zalesie szlak powrotny w kierunku gminy Polanów, prowadzący do m. Włodzisław i dalej drogą leśną, mijając niewielkie jezioro do m. Krąg,
 - we wsi Zielenica od głównej trasy odgałęzia się po drodze gminnej szlak do Borkowa, skąd po nasypie kolejowym włącza się ponownie do głównej trasy w okolicach wsi Darskowo. Stąd, *po drodze powiatowej* przez Darskowo można opuścić obszar gminy do m. Sierakowo Sławieńskie w gm. Sianów.
 - w m. Białęcinniec od głównej trasy odgałęzia się szlak prowadzący po drodze gminnej do wsi Podgórk i dalej *po drodze powiatowej* do Ostrowca
 - z m. Borkowo prowadzi po trasie starego nasypu kolejowego odgałęzienie do m. Laski i dalej do m. Domachowo na terenie gm. Polanów,
 - po nasypie linii kolejowej ze wsi Sulechówko do wsi Święcianowo przebiega odcinek łączący dwa przebiegi trasy głównej, prowadzący przez projektowaną przy moście na rz. Grabowej stację dla turystyki kajakowej.
 - we wsi Bartolino odgałęzia się prowadzący wzdłuż dróg powiatowych szlak przez m. Krzekoszewo, Kusiczki i Kusice stanowiący połączenie zewnętrzne do m. Sieciemin w gm. Sianów, skąd towarzysząc drodze powiatowej wraca do m. Kawno i MOP przy drodze krajowej.
 - we wsi Malechowo odgałęzia się, przebiegający wzdłuż *drogi krajowej nr 6*, po projektowanej drodze współpracującej, szlak przez m. Malechówko do *drogi powiatowej*, którą to drogą do stacji PKP w Karwicach i dalej poza obszar gminy, w kierunku Darłowa,
 - w m. Grabowo od głównej trasy odgałęzia się i biegnie drogą gminną szlak prowadzący do MOP we wsi Pękanino.
 - ze wsi Przystawy szlak prowadzący *po drodze powiatowej* opuszcza obszar gminy i prowadzi do stacji PKP Wiekowo.

We wsiach położonych przy szlakach (Drzeńsko, Zielenica, Białęcinniec, Podgórk, Święcianowo) celowe jest wyznaczenie miejsc postoju i popasu, tam gdzie to możliwe skojarzonych z MOP (Grabowo, Gorzyca, Przystawy, Sulechówko, Lejkowo, Borkowo, Ostrowiec, Malechowo).

Generalna zasada udostępnienia terenów dla rekreacji

Nie dopuszczenie do przekroczenia pojemności turystycznej wskazanych do zainwestowania turystycznego fragmentów gminy, poprzez odpowiednio zaplanowane i zrealizowane zagospodarowanie i urządzenie terenu, uwzględniające jego naturalną chłonność, wraz z niezbędną obsługą infrastrukturalną.

Zasady udostępnienia terenów leśnych dla rekreacji

Powierzchnie leśne gminy stwarzają możliwości turystycznego i rekreacyjnego wykorzystania szczególnie w jej południowo-wschodniej i wschodniej części. Ochrona leśnej szaty roślinnej wymaga jednak wyłączenia niektórych terenów leśnych z zagospodarowania turystycznego:

- stały zakaz wstępu obowiązuje w lasach stanowiących:
 - uprawy leśne do 4 m wysokości,
 - ostoje zwierząt,
 - źródłiska rzek i potoków, obszary zagrożone erozją;
- okresowy zakaz wstępu dotyczy pozostałych terenów leśnych i wprowadzony jest w przypadku:
 - wystąpienia zniszczenia albo znacznego uszkodzenia drzewostanu lub degradacji runa leśnego,
 - dużego zagrożenia pożarowego,
 - wykonywania zabiegów gospodarczych związanych z hodowlą, ochroną lasu lub pozyskiwaniem drewna.

Poza wyjątkiem szczególnego zagrożenia pożarowego, oddziaływanie pozostałych czynników okresowo ograniczających wstęp do lasu może być długotrwałe i należy je przewidywać w planowaniu rekreacji. Większość obszarów leśnych z ograniczoną dostępnością powinna być czytelnie oznakowana w terenie.

Lasy gminy mogą być udostępnione do różnorodnych sposobów wykorzystania turystycznego: zwiedzania pieszo, rowerem, konno, kajakiem, a nawet sprzętem zmotoryzowanym - siecią tras i szlaków, przygotowanych do konkretnej formy zwiedzania. Trasy powinny być prowadzone wyłącznie po istniejących drogach leśnych lub widocznych liniach oddziałowych, nie mogą kolidować z przebiegiem stałych tras wędrówek zwierząt, należy je prowadzić w bezpiecznej odległości od:

- bogatych stanowisk cennych gatunków roślin, szczególnie zagrożonych, rzadkich i ginących,
 - naturalnych, stałych ostoje zwierząt, żerowisk i wodopojów oraz przygotowanych poletek, paśników i lizawek,
 - terenów łowieckich i lęgówisk ptaków drapieżnych,
 - obszarów występowania cennych, leśnych zbiorowisk roślinnych,
 - krawędzi zalesionych stoków, zboczy dolin, jarów i rynien terenowych niezależnie od stopnia nachylenia terenu,
 - lasów na siedliskach hydrogenicznych (olsów, łęgów, oraz borów i brzezin bagiennych).
- a) Na najbardziej uczęszczanych trasach należy wyznaczać miejsca wypoczynku oraz punkty widokowe (zadaszenia lub schron, ławki i kosze na śmieci, sanitariaty),
 - b) Przy uczęszczanych trasach należy kształtować strefę ekotonową, chroniącą wnętrze lasu przed niepożądaną penetracją,
 - c) Należy przygotować odcinki tras sprawiające wrażenie przejść przez „dzikie ostępy” (podwyższyć wiek rębności wybranych drzewostanów w sąsiedztwie szlaków),
 - d) W lasach ochronnych południowo-zachodniej części gminy, znajdujących się w zasięgu wzmożonej penetracji związanej z sąsiedztwem Koszalina należy podjąć działania ograniczające zagrożenie fitocenozy leśnych poprzez:
 - kształtowanie składu gatunkowego i struktury drzewostanów w kierunku zwiększenia odporności siedlisk,
 - podwyższanie wieku rębności drzewostanów,
 - budowę sieci urządzeń rekreacyjnych, jak: boiska, pola namiotowe, parkingi,
 - wytyczanie tras spacerowych w kierunku terenów odporniejszych (lasów na żyzniejszych siedliskach, polan, łąk śródleśnych),
 - w otoczeniu obiektów turystycznych wprowadzanie podszytów gatunków liściastych w celu zmniejszenia zagrożenia pożarowego,
 - tworzenie zakrzewionych stref na granicy z lasem nieprzygotowanym turystycznie,

- e) Planowanie funkcji rekreacyjnej na danym obszarze lasu pociąga za sobą wzrost kosztów gospodarki leśnej, wymaga bowiem specjalnego przystosowania lasu i ograniczenia innych jego funkcji. Udostępnianie lasów turystyce jest bezpłatne.

Zasady udostępnienia wód i ich obrzeży dla rekreacji

W granicach terenów przewidzianych do rekreacji w sąsiedztwie wód płynących oraz zbiorników wodnych, unikać należy zabudowy turystycznej w bezpośrednim sąsiedztwie brzegów. Zabudowa, ogrodzenia powinny być realizowane z uwzględnieniem konieczności zachowania dostępu i umożliwienia przejścia lub przejazdu dla swobodnego ruchu wzdłuż wód.

W przypadku jezior, wskazane jest urządzenie terenów rekreacyjnych tylko na jednym brzegu.

Oddanie do użytku obiektów zlokalizowanych w pobliżu wód powinno nastąpić pod warunkiem ich przyłączenia do sieci kanalizacyjnej powiązanej z istniejącymi i planowanymi oczyszczalniami. W przypadku braku możliwości podłączenia do ogólnych i lokalnych systemów kanalizacyjnych, niezbędne jest opracowanie i skuteczne wdrożenie programu w zakresie zbiornikowego gromadzenia i usuwania nieczystości.

Na obszarach przybrzeżnych przewidzianych do rekreacyjnego zagospodarowania, w miejscach wytypowanych do obsługi tras turystycznych (w tym szlaku wodnego), wymagana jest zorganizowana gospodarka odpadami.

W miejscach wymagających ochrony ze względu na występowanie cennych gatunków roślin i zwierząt turystyczna penetracja brzegów powinna być ograniczona, bądź zakazana. Niezbędna jest ochrona roślinności nadbrzeżnej

Urządzenie szlaku wodnego na Grabowej i określenie warunków jego udostępniania, wymaga uwzględnienia potrzeb ochrony miejsc bytowania i rozrodu awifauny, ichtiofauny (niezbędne w tym zakresie konsultacje, uzgodnienia ze służbami konserwatorskimi ochrony przyrody).

Stanowiska zwierząt i roślin wymagających ochrony na terenie gminy wskaże inwentaryzacja przyrodnicza gminy.

W zakresie turystycznego wykorzystania wód na terenie gminy zakłada się:

- funkcjonowanie urządzonego szlaku wodnego na Grabowej, na całym odcinku rzeki w granicach całej gminy,
- funkcjonowanie urządzonych kąpielisk wraz z plażami nad jeziorem Ostrowiec, nad jeziorem Krąg (na południowych brzegach obu jezior) oraz **możliwość urządzenia** w obrębie powstających w wyniku rekultywacji terenu po eksploatacji złoża kredy jeziornej, stawów w rejonie Grabowa.
W przypadku Grabowa, ze względu na niekorzystne warunki gruntowo-wodne terenu, położenie w obrębie terasy zalewowej, dopuszczone mogą być obiekty i urządzenia niezbędne dla potrzeb rekreacji, zapewniające warunki bezpieczeństwa ludzi i ochrony środowiska (pomosty, tymczasowe obiekty budowlane).
Na jeziorach Krąg, Ostrowiec wskazane jest wprowadzenie zakazu używania łodzi motorowych.
- wędkarskie wykorzystanie rzek, jezior, stawów, urządzenie łowisk specjalnych w oparciu o sztuczne i naturalne zbiorniki wodne, jak np. stawy ośrodków rybackich, stawy w obrębie terenu rekreacyjnego w rejonie Grabowa, jezioro Chrósno k. Pękanina (pod warunkiem uzyskania zgody Nadleśnictwa Karnieszewice).

11. KIERUNKI ROZWOJU GOSPODARKI LEŚNEJ

W zróżnicowanym, pod względem struktury siedlisk leśnych terenie gminy, wyodrębniają się trzy strefy:

- południowo-zachodnia, z przewagą uboższych siedlisk boru mieszanego świeżego oraz boru świeżego, miejscami w mozaikowym układzie z niewielkimi powierzchniami żyzniejszych siedlisk lasu mieszanego oraz lasu świeżego znacznym udziałem siedlisk pochodzenia porolnego,
- południowo-wschodnia, z dominacją żyznych siedlisk - przede wszystkim lasu mieszanego świeżego, zajmującego duże powierzchnie wzniesień i pagórów morenowych oraz kompleksów lasu mieszanego świeżego i lasu świeżego w strefie krawędziowej doliny Grabowej oraz doliny Rakówki,
- północna, ze znikomym udziałem lasów, natomiast z większym udziałem zakrzewień i potencjalnie żyznymi siedliskami.

Generalnie na terenie gminy dominują siedliska żyzne lasu mieszanego świeżego oraz lasu świeżego. Wysoka zasobność siedlisk stwarza potencjalne możliwości hodowli cennych, lecz

wymagających gatunków drzew liściastych, jak buk i dąb. Pomimo to, w drzewostanach gminy dominuje sosna.

Społeczno-gospodarczy rozwój gminy powinien opierać się na wszechstronnym i pełnym wykorzystaniu lasów, pod warunkiem stosowania proekologicznych zasad gospodarki leśnej i rzeczywistej realizacji trwałego i zrównoważonego rozwoju lasów.

Ustawa o lasach zmieniając hierarchię funkcji lasów i nadając najwyższą rangę funkcjom pozaprodukcyjnym, środowiskotwórczym, ekologicznym i społecznym, określa zasady utrzymania, ochrony i powiększania zasobów leśnych, zgodnie z uwarunkowaniami przyrodniczymi lasów ujmowanych jako ekosystemy, a nie tylko jako drzewostany. Wzmocnienie proekologicznych tendencji ustawy o lasach nastąpiło po wydaniu aktów wykonawczych, nowelizacji ustawy w 1997r, przyjęciu programu zrównoważonej gospodarki leśnej, Polityki leśnej państwa.

Nadrzędnym celem gospodarki leśnej na terenie gminy jest konieczność działań w kierunku stopniowej przebudowy dużych powierzchni drzewostanów w celu uzyskania ich zgodności z siedliskiem oraz zachowanie i poprawa stabilności ekosystemów leśnych, poprawa ich żywotności i odporności biologicznej na oddziaływanie szkodliwych czynników: antropogenicznych, biotycznych oraz abiotycznych.

Szczegółowe wytyczne w sprawie wykonywania czynności gospodarczych zawarte są w planach urzędzenia nadleśnictw na terenie gminy i dotyczą min.:

- zachowania zgodności składu gatunkowego drzewostanów z warunkami siedliska na terenach zalesień, odnowień i uzupełnianych samosiewów,
- zachowania i podkreślania zróżnicowania mikrosiedliskowego,
- wzbogacania struktury drzewostanów i różnorodności gatunkowej na żyznych siedliskach,
- preferowania odnowień naturalnych,
- stosowania cięć pielęgnacyjnych w sposób ograniczający uszkodzenia lasu,
- preferowania małych powierzchniowo szkótek leśnych,
- stosowania żywopłotów ochronnych w szkółkach,
- preferowania nawożenia organicznego i minimalizacja udziału środków chemicznych,
- stosowania podszytów liściastych w drzewostanach sosnowych i świerkowych na siedliskach lasowych, w celu przeciwdziałania degradacji siedlisk,
- poprawy składu gatunkowego młodników przez prawidłowe wykonanie czyszczeń i uzupełnień z preferencją dla gatunków liściastych,
- przebudowy drzewostanów przez wykonanie podsadzeń liściastych i stopniowe usuwanie górnego piętra,
- usuwania z drzewostanów przedrębnych gatunków niezgodnych z gospodarczym typem drzewostanu w pierwszej kolejności.

12. KIERUNKI ROZWOJU PRODUKCJI PRZEMYSŁOWEJ, RZEMIOSŁA I USŁUG

Rozwój produkcji przemysłowej, rzemiosła i usług jest istotną funkcją uzupełniającą w rozwoju gminy Malechowo. Jest on niezbędny dla zatrudnienia bezrobotnych obecnie pracowników zlikwidowanych pgr i możliwości uzupełnienia dochodów rolników indywidualnych, a także z uwagi na konieczność zagospodarowania przewidzianego w okresie do 2010 roku wzrostu ludności w wieku produkcyjnym.

- Rozwój produkcji przemysłowej napotyka na barierę przestrzenną, jaką jest odległość gminy od obszarów wzrostu gospodarczego w regionie. Przeszkodą są także mniejsze, niż gdzie indziej, zasoby wysokokwalifikowanej siły roboczej. Może on jednak następować w rejonach lepiej skomunikowanych, towarzyszących korytarzowi drogi krajowej, w których z powodzeniem funkcjonują już przedsiębiorstwa wykorzystujące nowoczesne technologie, produkujące na rynek krajowy i eksport. Możliwy jest także rozwój przemysłu przetwórczego w dziale rolno - spożywczym, wykorzystującego do produkcji i konfekcjonowania płody rolne, ryby i pozysk drewna w lasach, a także funkcji magazynowo - składowej. Wzrastać będzie zapotrzebowanie na specjalistyczną produkcję ogrodniczą - kwaciarstwo, szkółkarstwo drzew i krzewów. Ze względu na ograniczenia wynikające ze środowiska naturalnego oraz brak znaczących zasobów surowcowych, nie przewiduje się lokalizacji i rozwoju na obszarze gminy przemysłu ciężkiego i energetyki konwencjonalnej. Produkcja będzie kierowana prawie wyłącznie na rynek zewnętrzny - krajowy i zagraniczny. Studium wskazuje, jako preferowane do rozwoju przemysłu, obszary w rejonie miejscowości Kawno i Sęczkowo, a także wskazuje możliwość lokowania funkcji przemysłowych w niewykorzystanych obiektach zakładów rolnych - Kusice, Karwice, Kosierzewo, Niemica i Laski.
- Rzemiosło na terenie gminy jest rozwinięte w stopniu zdecydowanie niedostatecznym, zarówno z uwagi na potrzeby lokalnej społeczności, jak też ogólne tendencje w gospodarce. Szczególne

- potrzeby i możliwości wskazuje się w zakresie budownictwa, a konkretnie remontów bieżących i odtworzeniowych historycznej zabudowy mieszkaniowej - ciesielstwa, stolarstwa, murarki, dekarstwa, elektrotechniki i instalatorstwa sanitarnego. Stosunkowo mniejsze znaczenie mieć będzie rzemiosło produkcyjne, za wyjątkiem produkcji drobnowymiarowych prefabrykatów dla budownictwa. Szczególne znaczenie dla rozwoju gospodarczego mieć może sektor rzemiosła artystycznego - kowalstwa, stolarstwa meblowego, kamieniarstwa i rękodziela pamiątkarskiego - którego wytwory adresowane będą przede wszystkim do uczestników ruchu turystycznego.
- Rozwój sektora usług na terenie gminy ogranicza ubóstwo znacznej części miejscowej ludności. Wskazuje się jednak na potrzeby w zakresie bieżącej obsługi i napraw sprzętu rolniczego, samochodów i wyposażenia gospodarstwa domowego. W miarę wzrostu zamożności społeczeństwa, celowy będzie także rozwój gastronomii, szczególnie w obszarach rozwoju towarzyszących korytarzowi drogi krajowej. Generalnie, przewiduje się na obszarze gminy powstanie rozwiniętego sektora usług związanych z obsługą ruchu turystycznego - wynajmowania noclegów w gospodarstwach agroturystycznych, koni pod siodło, bryczek, rowerów, łodzi wiosłowych, organizacji imprez, polowań, gastronomii regionalnej. Rozwój sieci placówek handlowych na terenie gminy warunkowany jest opłacalnością ekonomiczną, będzie ona jednak modernizowana i dostosowywana do zmieniających się potrzeb. Wskazuje się dalsze możliwości rozwoju handlu wyrobami regionalnymi oraz „starociami”, a także produktami przydomowego przetwórstwa spożywczego.
 - Jedną z podstaw rozwoju gospodarczego jest zagwarantowanie bieżącej obsługi biznesu, szczególnie sektora małych i średnich przedsiębiorstw. Za niezbędny uznaje się - w odpowiedniej skali - rozwój doradztwa księgowego i podatkowego oraz rozszerzenie zakresu obsługi bankowej.

13. KIERUNKI ROZWOJU KOMUNIKACJI

Z przyjętych dokumentów regionalnych i ponadregionalnych wynikają potrzeby modernizacji trasy tranzytowej, przecinającej obszar gminy. Uwzględnienie ich w Studium ma daleko idące konsekwencje dla lokalnego systemu obsługi komunikacyjnej. Przystosowanie Drogi Krajowej nr 6 do parametrów trasy ekspresowej wymagać będzie znacznego ograniczenia jej dostępności dla ruchu lokalnego, nie może jednak spowodować izolacji obszarów osadnictwa i połączonych dotąd funkcjami gospodarczymi - szczególnie uprawą roli.

Istniejąca sieć komunikacyjna gminy Malechowo zapewnia dobrą obsługę ruchu lokalnego i wymaga jedynie niewielkich uzupełnień. Wprowadzane do niej zmiany wynikają z projektu modernizacji drogi krajowej, a także przyjętej strategii rozwoju gminy, zakładającej wzrost penetracji jej obszaru w celach turystycznym i gospodarczym. Istnieje zatem potrzeba usprawnienia systemu szlaków ułatwiających dostęp do rejonów odległych od tras tranzytowych oraz modernizacji poprawiających bezpieczeństwo kierujących pojazdami, rowerzystów i pieszych. Niedostateczna jest ilość dobrej jakości połączeń trawersujących dolinę rz. Grabowej.

Zasadnicze znaczenie dla całości systemu komunikacyjnego gminy Malechowo mają:

13.1. Komunikacja kolejowa

- Linia kolejowa Gdańsk - Stargard Szczeciński dalej do Szczecina i Berlina. Powiązana z obszarem gminy poprzez dwie stacje - Karwice i Wiekowo. Podtrzymuje się ustalenia obowiązującego planu zagospodarowania przestrzennego gminy dotyczące rezerwowania terenów pod dobudowę drugiego toru oraz budowę wiaduktów w miejscowości Przystawy w ciągu drogi 0512Z i Sęczkowo w ciągu drogi krajowej.

13.2. Komunikacja drogowa

- Istniejąca droga krajowa nr 6, Gdańsk - Słupsk - Koszalin - Szczecin, dalej do Berlina, przewidywana modernizacja wraz z układem dróg dojazdowych do parametrów ekspresowej – S6.
- Przy projektowaniu kierunków rozwoju gminy należy wziąć pod uwagę strefę uciążliwości wzdłuż istniejącej i projektowanej drogi krajowej nr 6 w której obowiązywałby zakaz lokalizacji obiektów budowlanych przeznaczone na pobyt ludzi. Przy założeniu że średni roczny dobowy ruch wyniesie > 10000 p/d orientacyjna odległość granicy strefy od krawędzi jezdni wyniesie 200 m.

W sieci dróg powiatowych:

- nr 0511Z Rusko – Jeżyce - Malechowo: Istotna dla zewnętrznych powiązań turystycznych. Zalecana modernizacja do parametrów VI kl. technicznej. Szerokość jezdni 5,0 m. W miarę możliwości szerokość korony drogi do 8,0 m. Dla realizacji skrzyżowania z obwodnicą Malechowa w ciągu DK 6 niezbędna zmiana przebiegu na długości 750 m. W ciągu drogi zalecana budowa

wiaduktu w m. Przystawy nad torami kolejowymi. Przewidziane uspokojenie ruchu w m. Gorzyca i Przystawy. Celowe wydzielenie ruchu rowerowego.

- Nr 0400Z Niemica - Lejkowo - Laski - Jacinki. Bardzo istotna gospodarcza i turystyczna trasa zbiorcza obsługująca liczne wsi i zapewniająca połączenie zewnętrzne z gminą Polanów. Proponowana zmiana przebiegu: od przewidywanego skrzyżowania z drogą krajową nr 6 w m. Niemica odcinkiem drogi gminnej do m. Bartolino i dalej po obecnej trasie. Dotychczasowy odcinek od m. Bartolino do drogi krajowej nr 6 bez połączenia z drogą ekspresową włączony do systemu dróg współpracujących jako droga gminna. Przewidywana modernizacja do parametrów VI kl. technicznej z poszerzeniem jezdni do 5,0 m., korektą w planie i wzmocnieniem nawierzchni. Uspokojenie ruchu w m. Niemica, Bartolino, Sulechowo, Sulechówko, Lejkowo, Borkowo i Laski.
- DP 0519Z Malechowo - Żegocino i nr 0522Z Żegocino - Ostrowiec. Przedłużenie drogi 0511Z z Darłowa, istotne dla rozwoju gospodarczego połączenie z drogą wojewódzką nr 205. Łącznie stanowią najważniejszą oś komunikacyjną obszaru gminy na kierunku południkowym, zabezpieczającą połączenia w skali regionalnej. Celowa modernizacja do parametrów VI kl. technicznej. Celowe połączenie obu dróg w jeden ciąg komunikacyjny i kompleksowe uporządkowanie komunikacji w m. Żegocino. Wydzielenie ruchu rowerowego
- DP 0401Z Sowno – Sierakowo – granica powiatu. Odcinek od m. Lejkowo do m. Drzeńsko w połączeniu z drogą gminną od m. Drzeńsko przez Zalesie do drogi wojewódzkiej nr 205 jest trasą zbiorczą obsługującą obszar przewidywanego rozwoju turystyki kwalifikowanej i agroturystyki. Zalecane uporządkowanie korony drogi, poprawa nawierzchni i wydzielenie komunikacji rowerowej. We wsi Zielenica wprowadzenie urządzeń ruchu uspokojonego. Na odcinku Drzeńsko - Białęcino konieczne umożliwienie bezpiecznego przejazdu całorocznego poprzez regulację i odwodnienie korony drogi. Celowe byłoby także wykonanie nawierzchni umożliwiającej kursowanie komunikacji zbiorowej.
- Dla pozostałych dróg powiatowych nie wskazuje się zmian do wykonania w perspektywie roku 2010, poza działaniami przewidzianymi pełnym zakresem prawidłowego utrzymania.

Na sieci dróg gminnych zaleca się:

- regulację i odwodnienie korony nasypu odcinka rozebranej linii kolejowej od wsi Sulechówko do wsi Żegocino oraz wykonanie lekkiej nawierzchni,
- regulację i odwodnienie korony oraz naprawę (przełożenie) odcinka nawierzchni brukowej drogi Nowy Żytnik - Zalesie - Drzeńsko,
- regulację i odwodnienie korony drogi oraz wykonanie nawierzchni na drodze Borkowo - Zielenica.
- regulację i odwodnienie korony drogi oraz wykonanie nawierzchni na drodze Malechowo - Paprotki - Świącianowo - Podgórci - Białęcino celem poprawy dostępności dla ruchu turystycznego oraz projektowanej gminnej oczyszczalni ścieków
- regulację i odwodnienie korony drogi oraz wykonanie nawierzchni na drodze Grabowo - Przystawy i Grabowo - Gorzyca celem poprawy dostępności dla ruchu turystycznego

Projektowane modernizacje dróg, za wyjątkiem Drogi Krajowej, winny być realizowane zasadniczo w granicach istniejącej korony drogi, przy poszanowaniu istniejących zadrzewień przydrożnych. W obszarze zabudowanym, ze względów bezpieczeństwa zaleca się na drogach powiatowych stosowanie przekrojów ulicznych, z trotuarami. Poza obszarem zabudowanym zaleca się - także w przypadku dróg nie przewidzianych do modernizacji - poprawę odwodnienia i regulację poboczy umożliwiającą wygodny i bezpieczny ruch pieszy.

13.3. Urządzenia obsługi uczestników ruchu:

Przewiduje się lokalizację przy drodze krajowej 2 MOP I kategorii w m. Niemica i Malechowo oraz 2 MOP II lub III kategorii, w miejscowościach Pękanino i Karwice. MOP I kategorii, służące zatrzymaniu ruchu turystycznego, przewidywane są również w m. Ostrowiec - przy DW 207 oraz w m. Borkowo, Lejkowo, Sulechówko, Grabowo, Gorzyca i Przystawy, przy drogach powiatowych. Nie przewiduje się na obszarze gminy parkingów leśnych dla pojazdów samochodowych.

Istniejąca stacja paliw w m. Malechowo nie ma możliwości rozbudowy zwiększającej zakres usług. Podobnie, jak stacja paliw w Niemicy, może jeszcze przez jakiś czas obsługiwać mieszkańców gminy, szczególnie w zakresie zaopatrzenia rolnictwa. Z punktu widzenia optymalizacji odległości i

dostępności komunikacyjnej, stacja paliw o podobnym charakterze mogłaby być też zlokalizowana w m. Ostrowiec.

13.4. Komunikacja zbiorowa

Gmina Malechowo posiada dobre warunki dla obsługi komunikacją zbiorową. Realizowana jest ona przez

- PKP na linii Gdańsk - Stargard Szczeciński, Pociągi osobowe zatrzymują się na dostępnych dla mieszkańców gminy stacjach Karwice i Wiekowo, pospieszne i ekspresowe na stacjach Sławno i Koszalin.
- PKS obsługujący linię dalekobieżną drogą krajową oraz połączenia lokalne drogami powiatowymi. Najbliższe węzły komunikacji autobusowej to Sławno, Darłowo i Koszalin.

Dla zapewnienia obsługi komunikacją zbiorową miejscowości Białęcino, Drzeńsko, Zielenica i Zalesie niezbędna jest modernizacja drogi powiatowej Sierakówko - Ostrowiec oraz drogi gminnej Drzeńsko - Zalesie, co umożliwi przejazd autobusu. Przy obecnej wielkości ruchu z obszaru i na obszar gminy jest jednak mało prawdopodobne zwiększenie częstotliwości kursów na już istniejących liniach. Zalecane są jednak działania organizacyjne w kierunku wydłużenia godzin kursowania autobusów na liniach lokalnych.

13.5. Komunikacja rowerowa

W gminie zaprojektowany został system turystycznych tras rowerowych, przebiegający w większej części po drogach gminnych i leśnych. W jego uzupełnieniu, a także dla potrzeb rowerowego ruchu gospodarczego i dojazdów dzieci do szkół, na części dróg powiatowych i drodze wojewódzkiej projektuje się - w ramach dokonywanych modernizacji - wydzielenie ruchu rowerowego, Na pozostałych drogach, o niewielkim natężeniu ruchu pojazdów, będzie on prowadzony uporządkowanymi i właściwie utrzymanymi szerokimi pobocznymi. Projektowane drogi współpracujące z drogą ekspresową winny także zapewniać wydzielenie ruchu rowerowego.

14. KIERUNKI ROZWOJU SYSTEMU INFRASTRUKTURY TECHNICZNEJ

Przy tworzeniu warunków dla rozwoju infrastruktury technicznej powinno się uwzględnić następujące zasady generalne:

- tworzenie rynku usług komunalnych przy zapewnieniu ochrony interesów odbiorców usług,
- likwidacji „u źródła” szkodliwego oddziaływania na środowisko, poprzez redukcję zanieczyszczeń w maksymalnie możliwym stopniu w miejscu ich powstawania, w obiektach infrastruktury i u użytkowników,
- realizacja w pierwszej kolejności urządzeń infrastruktury technicznej dających wymierne rezultaty dla poprawy stanu środowiska.

14.1. Gospodarka wodno – ściekowa

14.1.1. Zaopatrzenie w wodę

Działania w zakresie zaopatrzenia w wodę powinny skoncentrować się przede wszystkim na zapewnieniu niezawodności poszczególnych systemów oraz możliwości wykorzystania ich jako źródło wody przeciwpożarowej.

Należy dążyć, aby każde ujęcie wody posiadało studnię rezerwową (awaryjną). Zaleca się prowadzenie monitoringu wszystkich ujęć, w tym awaryjnych i rezerwowych, określający wielkość poboru wody i jej jakość.

Analiza możliwości rozwoju systemu zaopatrzenia w wodę, wskazuje na celowość połączenia wybranych systemów wodociągowych. Zalety tego rozwiązania to:

- możliwość wykorzystania zasobów istniejących ujęć we wzajemnym współdziałaniu,
- zapewnienie wysokiej pewności działania wodociągu,
- zapewnienie dobrej jakości dostarczanej wody.

Do indywidualnego zaopatrzenia w wodę przewiduje się zakłady przemysłowe posiadające własne ujęcia wody, zabudowę rozproszoną oraz obiekty położone poza ekonomicznie uzasadnionym podłączeniem do wodociągów zbiorowych i grupowych. Wodę do celów przeciwpożarowych należy

zabezpieczyć w urządzeniach do zbiorowego zaopatrzenia w wodę, zbiornikach ppoż. lub wodach powierzchniowych.

Wszystkie stacje wodociągowe należy zmodernizować, pod kątem zapewnienia wymaganego ciśnienia i zapewnienia jakości wody zgodnej z obowiązującymi przepisami. Wyłączone z eksploatacji studnie głębinowe należy zlikwidować z zachowaniem procedur wynikających z obowiązujących przepisów szczegółowych.

Zgodnie z obowiązującymi przepisami szczegółowymi dla ujęć wody należy ustanowić strefy ochrony pośredniej. W strefach ochrony pośredniej prowadzić gospodarkę zgodną z zaleceniami wydanymi w decyzji administracyjnej, która ją ustanawia.

Źródłem wody dla pokrycia potrzeb w zakresie deszczowania upraw oraz chowu ryb powinny być przede wszystkim wody powierzchniowe. Pobór wody odbywać się powinien na podstawie aktualnego pozwolenia wodno prawnego poprzez ujęcia wód powierzchniowych.

Kierunki rozwoju systemów wodociągowych w gminie:

- wyznaczenie i ustanowienie stref ochronnych komunalnych ujęć wody,
- rozbudowa i modernizacja wodociągów wiejskich o studnie awaryjne oraz modernizacja sieci wodociągowych z uwzględnieniem nowych materiałów i średnic,
- opracowanie programu zaopatrzenia gminy w wodę w sytuacjach kryzysowych,
- adaptacja istniejących nieczynnych studni na studnie publiczne, zgodnie z opracowanym programem,
- likwidacja nie eksploatowanych studni i ujęć na podstawie projektu likwidacji zgodnie z obowiązującymi przepisami,
- uporządkowanie gospodarki ściekowej i odpadami w wyznaczonych i zatwierdzonych strefach ochronnych ujęć.

14.1.2. Gospodarka ściekowa

W zakresie odprowadzania i oczyszczania ścieków przyjmuje się zasadę wyposażenia całości terenów osadniczych zwartych oraz terenów działalności gospodarczej w urządzenia do odprowadzania i oczyszczania ścieków.

Z uwagi na niezadowalający stan gospodarki ściekowej i związane z nim niebezpieczeństwo zanieczyszczenia wód, szczególnie powierzchniowych oraz zakładanego podniesienia standardu życia mieszkańców, wymaga ona szybkiego uporządkowania. Konieczna jest zatem:

- likwidacja wszystkich punktów zrzutu nieoczyszczonych ścieków,
- likwidacja nieszczelnych zbiorników do gromadzenia nieczystości płynnych,
- budowa oczyszczalni ścieków wraz z układami sieciowymi dla zabudowy zwartej,
- osiągnięcie przez oczyszczalnię ścieków stopnia redukcji zanieczyszczeń, wynikającego z wymogów ochrony środowiska,
- rozwój układów sieciowych dla objęcia nim zabudowy dotychczas nie skanalizowanej,
- budowa indywidualnych urządzeń unieszkodliwiających ścieki /przydomowych oczyszczalni ścieków, alternatywnych systemów gospodarowania ściekami/ na terenach pozostających poza technicznie i ekonomicznie uzasadnionym zasięgiem zbiorczych systemów oczyszczania ścieków,
- podczyszczanie ścieków opadowych odprowadzanych z terenów przemysłowo-składowych, obiektów magazynowania i dystrybucji paliw, baz transportowych i technicznej obsługi pojazdów, głównych dróg i ulic w centrach miejscowości oraz dużych parkingów o utwardzonej nawierzchni.

Do systemów kanalizacji sanitarnej nie należy wprowadzać wód deszczowych i gnojowicy.

Dla zabudowy rozproszonej oraz miejscowości Nowy Żytnik, Białęcino, Zielenica, Przystawy, Pięćmiechowo, Grabowo, Paprotki, Malechówko, Paproty, Święcianowo, Drzeńsko Krzekoszewo, Kusiczki, Miłomyśl, Uniesław, Wodzisław, Uniedrożyn, Kukułczyn i Karw, zakłada się realizację indywidualnych systemów do unieszkodliwiania lub gromadzenia ścieków.

W ramach indywidualnych systemów oczyszczania ścieków powinno się realizować przydomowe oczyszczalnie ścieków z odprowadzeniem oczyszczonych ścieków do wód powierzchniowych lub w grunt, bądź szczelne zbiorniki bezodpływowe, z których ścieki dowożone będą do istniejących oczyszczalni ścieków. Odprowadzenie oczyszczonych ścieków w grunt dopuszcza się po przeprowadzeniu szczegółowego rozpoznania lokalnych warunków gruntowo-wodnych terenu.

Istniejące oczyszczalnie korzeniowe w miejscowościach: Malechowo, Karwice, Żegocino, Kusice, Ostrowiec i Pękanino proponuje się pozostawić do utrzymania z możliwością podłączenia pobliskich wsi.

Zaleca się kontrolowanie przez samorząd gminy przestrzegania przez właścicieli nieruchomości Ustawy o utrzymaniu czystości i porządku, a w szczególności:

- obowiązku przyłączenia nieruchomości do istniejącej kanalizacji sanitarnej,
- obowiązku udokumentowanego korzystania z usług usuwania zawartości zbiorników bezodpływowych, wykonywanych przez uprawnione podmioty.

Wody opadowe generalnie mogą być odprowadzane bez oczyszczania powierzchniowo do gruntu. Jednakże z terenów stacji benzynowych, baz maszynowych i transportowych (utwardzone place i myjnie sprzętu) oraz terenów przemysłowych, wody deszczowe przed odprowadzeniem do wód powierzchniowych lub gruntu powinny być oczyszczone do wartości ustalonych w przepisach szczegółowych.

Wody pochodzące z obiektów hodowli ryb przed wprowadzeniem do wód powierzchniowych należy oczyszczać do wartości ustalonych w pozwoleniu wodno-prawnym.

Kierunki rozwoju systemów kanalizacyjnych:

Przyjęto następujące zasady i kierunki obsługi w zakresie odprowadzania i unieszkodliwiania ścieków komunalnych:

- likwidacja głównych źródeł zanieczyszczeń poprzez uporządkowanie gospodarki ściekowej i wyposażenie wiejskich jednostek osadniczych w systemy kanalizacyjne uwzględniając:
 - ilość ścieków,
 - rodzaj zabudowy,
 - położenie miejscowości;
- wypracowanie programu gospodarki ściekowej w gminie Malechowo,
- rozbudowę systemu kanalizacji dla całej gminy z odprowadzaniem ścieków do istniejących i projektowanych oczyszczalni,
- budowa grupowych oczyszczalni ścieków: Sulechówko- Sulechowo – Bartolino, Lejkowo – Borkowo – Witosław - Darskowo, Laski (alternatywa),
- zakaz odprowadzania nieoczyszczonych ścieków do wód gruntowych i powierzchniowych,
- wody opadowe odprowadzane do naturalnych odbiorników, przed wlotem muszą być podczyszczone, wg warunków określonych w obowiązujących przepisach.

14.2. Gospodarka odpadami

Przy tworzeniu warunków dla porządkowania gospodarki odpadami powinno się uwzględnić następujące zasady:

- całość nie dających się przetworzyć odpadów powinna być unieszkodliwiona, zgodnie z wymogami ochrony środowiska,
- wywozem powstających odpadów zajmować się powinny służby do tego powołane,
- recykulacja opakowań (zwłaszcza szklanych) oraz odzysk tworzyw sztucznych, makulatury będą realizowane w stopniu spełniającym wymogi racjonalnej gospodarki zasobami i ochrony środowiska,
- każda jednostka gospodarcza o charakterze produkcyjnym powinna mieć opracowany i realizowany program postępowania z powstającymi na jej terenie surowcami wtórnymi z jednej i odpadami z drugiej strony,
- każde gospodarstwo rolne i leśne wykorzystuje swe zasoby łatwo rozkładalnej substancji organicznej do nawożenia gleby i zachowania ciągłości produkcji roślinnej oraz do produkcji kompostu

Zakłada się podjęcie działań zmierzających do uporządkowania gospodarki odpadami na terenie gminy. Odpady komunalne z terenu gminy wywożone są na podstawie indywidualnie zawartych umów na składowisko odpadów w rejonie Koszalina (poza obszarem gminy)

Wskazane jest rozszerzenie działań zmierzających do wywozu odpadów z terenu gminy w sposób zorganizowany, przez uprawnione, specjalistyczne podmioty gospodarcze w oparciu o indywidualne umowy zawierane z właścicielami nieruchomości.

Zaleca się dalsze rozwijanie selektywnej zbiórki odpadów oraz wdrażanie rozwiązań w zakresie segregacji, odzysku i unieszkodliwiania odpadów, prowadzących do ograniczenia ilości odpadów składowanych.

Osady z oczyszczalni ścieków nie zawierające metali oraz osady powstałe na oczyszczalniach wód pochodzących wykorzystywać rolniczo. Powstające odpady niebezpieczne wywozić na wysypisko

przystosowane do składowania tego typu odpadów np. wysypisko odpadów niebezpiecznych w Bornym Sulinowie.

Odpady niebezpieczne z obiektów służby zdrowia wywozić do spalarni w Koszalinie.

Powstające na terenie gminy odpady zwierzęce wywozić do zakładu utylizacyjnego w Polanowie.

Kierunki i zasady rozwoju:

- utrzymanie istniejącego sposobu zagospodarowania odpadów,
- istniejące dzikie wysypiska do rekultywacji,
- zmianę dotychczasowej technologii gromadzenia odpadów, na selektywną zbiórkę „u źródła”,
- wypracowanie programu zagospodarowania osadów pościekowych,
- odpady płynne wywozić na punkty zlewne istniejących oczyszczalni.

14.3. Regulacja stosunków wodnych

Gmina Malechowo należy w całości do zlewni rzek przymorza. Sieć rzeczna jest dobrze rozwinięta, z licznymi rowami melioracyjnymi. W sptywie wód powierzchniowych dominuje kierunek z południa na północ (Reknica, Grabowa do wsi Chomic, Bielawa, Cierniak), a następnie ze wschodu na zachód (Wielinka, Jasienica, Grabówka i Grabowa od wsi Chomic). Natomiast Białka prowadzi wody z zachodu na północ, a Kosierzewka z północnego – zachodu na wschód. Prawie cała powierzchnia tej części gminy należy do zlewni rzeki Wieprzy.

Główną rzeką w gminie Malechowo jest Grabowa - lewy i największy dopływ Wieprzy.

Zachodnią część gminy odwadnia górny bieg rzeki Bielawy.

Wzdłuż wschodniej granicy gminy płynie rzeka Reknica. Prowadzi ona wody w kierunku północnym, szeroką i zatorfioną doliną, która jest poprzecinana bardzo gęstą siecią rowów melioracyjnych.

Obszar gminy charakteryzuje się niewielką ilością jezior. Wszystkie jeziora są pochodzenia lodowcowego. Głównie są one przepływowe, natomiast niektóre są zbiornikami bezodpływowymi. Tempo wymienialności ich wód jest małe, czego przyczyną są niewielkie przepływy zasilających je cieków lub też ich powierzchniowa bezodpływowość. Na większości jezior widoczny jest proces zaniku ich powierzchni.

Stosunki wodne w granicach gminy Malechowo zostały w znacznym stopniu ukształtowane przez człowieka. Rowy melioracyjne przez połączenie ich z małymi ciekami spowodowały zmianę gęstości i przebiegu sieci hydrograficznej. Z kolei część drobnych cieków poprzez pogłębienie i wyprostowanie koryt ma obecnie charakter rowów melioracyjnych, odwadniających tereny podmokłe.

Największe obszary zdrenowane występują głównie w sąsiedztwie Ostrowca, na południe od Malechowa, w rejonie Karwic, a także wzdłuż doliny Grabowej, w sąsiedztwie Sulechowa.

Na Grabowej w miejscowości Nowy Żytnik funkcjonuje od 1913 roku elektrownia wodna. Jest to mała elektrownia o zasięgu lokalnym, najstarsza tego typu na Pomorzu Zachodnim (80W) oraz obsługująca młyn wodny w Niemicy.

Kierunki i zasady rozwoju:

- przedsięwzięcia dotyczące regulacji rzek i kanałów powinny być rozwiązywane kompleksowo w układzie zlewni, z utrzymaniem i modernizacją budowli wodnych,
- pozostawienie wzdłuż rzek i kanałów niezabudowanych pasów technicznych o szerokości 6,0 m,
- modernizacja istniejących systemów melioracyjnych celem dostosowania ich do aktualnych potrzeb,
- wypracowanie programu retencji wody w gminie.

14.4. Gospodarka ciepła

Przy tworzeniu warunków do porządkowania gospodarki ciepłej na obszarze gminy, przyjmuje się następujące zasady:

- utrzymanie rozproszonego systemu ogrzewania,
- sukcesywne eliminowanie źródeł ciepła opalanych węglem kamiennym, koksem, miałem węglowym,
- zapewnienie przestrzennych możliwości korzystania z każdego rodzaju paliwa, wg decyzji użytkowników opartych o własne kalkulacje ekonomiczne; zaleca się stosowanie paliw niskozasilarzonych, ekologicznych – paliwa ciekłe, energia elektryczna, gaz ziemny, gaz płynny, odnawialne źródła energii ciepłej,

- stosowanie rozwiązań pozwalających na ograniczenie ilości zanieczyszczeń wprowadzanych do atmosfery, powstających w wyniku stosowania konkretnych technologii.

Zaleca się, przeprowadzenie analizy ilościowej i możliwości wykorzystania lokalnych zasobów energii odnawialnej (odpadów drzewnych, drewna, słomy, energii wiatrowej, wodnej i słonecznej) dla potrzeb zaopatrzenia w energię ciepłą.

14.5. Zaopatrzenie w gaz

Przez teren gminy Malechowo przebiega gazociąg wysokiego ciśnienia Dn 200 relacji Koszalin – Sławno. Wzdłuż istniejącego gazociągu należy uwzględnić istnienie obszaru ograniczonego użytkowania (strefy ochronnej) o szerokości zgodnej z przepisami odrębnymi.

W rejonie miejscowości Malechowo zlokalizowana jest stacja redukcyjno-pomiarowa I stopnia będąca źródłem zaopatrzenia w gaz dla całej gminy.

Aktualnie na terenie gminy zgazyfikowana jest jedynie częściowo miejscowość Malechowo. W pozostałych miejscowościach brak jest przewodowej sieci gazowej. Odbiorcy zaopatrywani są w gaz płynny w butlach.

Docelowo na obszarze gminy przyjmuje się budowę sieci gazowej średniego ciśnieniem i zgazyfikowanie 100 % odbiorców zużywających gaz do celów komunalno-bytowych i grzewczych. Przewiduje się zużycie gazu w sektorze usług, drobnego przemysłu, szkół itp. Mieszkania w istniejącym i projektowanym budownictwie wyposażone będą w 100 % w kuchnie gazowe, grzejniki wody przepływowej oraz w piece centralnego ogrzewania, po uzyskaniu przez indywidualnego odbiorcę zapewnienia dostawy gazu do celów grzewczych.

W pierwszej kolejności gaz ziemny doprowadzony będzie do wsi: Niemica, Górzycza, Karwice oraz rozbudowie ulegnie sieć gazowa na terenie wsi Malechowo.

Odbiorcy w miejscowościach nie objętych gazyfikacją przewodową będą korzystać z gazu płynnego propan butan lub propan, ewentualnie z innych ekologicznych nośników energii.

Kierunki i zasady rozwoju sieci gazowych:

- utrzymanie istniejących sieci gazowych na terenie gminy Malechowo, z zachowaniem obowiązujących stref ochronnych wzdłuż gazociągów,
- rezerwacja trasy przebiegu gazociągu wysokiego ciśnienia do Dn 700 Koszalin – Słupsk – Wiczlino ze strefą ochronną (kontrolowaną) o szerokości zgodnej z odrębnymi przepisami,
- dalsza gazyfikacja gminy średnim ciśnieniem ze stacji redukcyjno-pomiarowej zlokalizowanej w rejonie miejscowości Malechowo,
- zasilanie odbiorców gazem średniego ciśnienia z zastosowaniem szafkowych węzłów redukcyjnych na ciśnienie użytkowe.

14.6. Telekomunikacja

Dostęp do usług telekomunikacyjnych jest bardzo istotny dla kształtowania standardu życia mieszkańców i zainteresowania gminą kapitału z zewnątrz.

Abonentów na obszarze gminy obsługują urządzenia centralowe zlokalizowane w Malechowie. Dla obsługi miejscowego ruchu abonenckiego wykorzystywane są również wieże antenowe radiowego systemu dostępu abonenckiego zlokalizowane w miejscowościach Grabowo, Karwice, Ostrowiec. Sieć telekomunikacyjna funkcjonuje w systemie automatycznym, na terenach wiejskich częściowo jako napowietrzna. Po przeprowadzonej modernizacji sieci potrzeby w zakresie telekomunikacji zaspokajane są na bieżąco.

Przez teren gminy przebiegają kable okręgowe i dalekosiężne, przeważnie światłowodowe. Ponadto funkcjonuje radiolinia relacji Słupsk – Koszalin, z pasem ochronnym o szerokości 500 m, po 250 m na stronę od osi linii. Wznoszenie wysokich obiektów w tym pasie wymaga uzyskania opinii operatora urządzeń radiolinii.

W gminie Malechowo potrzeby mieszkańców w zakresie usług telekomunikacyjnych zaspokajają również system telefonii bezprzewodowej. Stacje bazowe telefonii komórkowej, zlokalizowane są w rejonie miejscowości: Malechowo, Przystawy, Ostrowiec i Witosław.

Należy dążyć do tego, aby obszar gminy objęty był zasięgiem wszystkich działających w kraju operatorów sieci komórkowych.

Kierunki i zasady rozwoju sieci telekomunikacyjnych:

- utrzymanie istniejącego układu sieci telekomunikacyjnych na terenie gminy Malechowo,
- realizacja zamierzeń (w miarę wzrastających potrzeb) w zakresie rozbudowy układu telekomunikacyjnego, urządzeń centralowych, systemu abonenckich węzłów dostępowych oraz dalszej budowy i modernizacji abonenckich sieci telekomunikacyjnych,
- kształtowanie rozdzielczych sieci abonenckich – do ustalania w ramach warunków zabudowy i zagospodarowania terenu,
- zapewnić przestrzenne możliwości prowadzenia sieci międzycentralowych wzdłuż dróg pomiędzy miejscowościami oraz magistralnych sieci abonenckich wewnątrz miejscowości,
- dalszy rozwój telefonii bezprzewodowej w oparciu o stacje bazowe lokalizowane na terenie gminy.

14.7. Elektroenergetyka

Przez teren gminy Malechowo przebiegają elektroenergetyczne linie napowietrzne o znaczeniu krajowym i ponadgminnym:

- linia 400 kV Krajnik – Dunowo – Słupsk,
- linia 110 kV Koszalin – Sławno.

Wzdłuż istniejących linii należy zachować pasy technologiczne o szerokościach: dla linii 400 kV – 80 m (po 40 m od osi linii w obu kierunkach), dla linii 110 kV – 40 m (po 20 m od osi linii w obu kierunkach). W pasach technologicznych nie należy lokalizować budynków mieszkalnych lub innych przeznaczonych na stały pobyt ludzi, wszelkie zmiany w kwalifikacji terenu w obrębie pasa lub w jego pobliżu należy uzgadniać z właścicielem (operatorem) linii.

Gmina Malechowo zasilana jest siecią średniego napięcia ze stacji elektroenergetycznych 110/15 kV zlokalizowanych na terenie miasta Darłowa i Sławna. Obszar zasilają trzy linie magistralne doprowadzone do rozdzielni SN położonej na terenie Malechowa, tj.:

- linia 15 kV wyprowadzona z Darłowa (wybudowana w 1981 r.) z przewodami AFL-120 mm², linia ta stanowi podstawowe zasilanie rozdzielni,
- linia 15 kV wyprowadzona ze Sławna, nr 308 AFL-70 mm²,
- linia 15 kV wyprowadzona ze Sławna, nr 309 AFL-70 mm²,

oraz wprowadzone do rozdzielni dwie linie 15 kV: z Koszalina linia nr 339 i z Darłowa.

Sieć niskiego napięcia [0,4 kV] zaopatrująca poszczególnych odbiorców, zasilana jest za pośrednictwem stacji transformatorowych 15/0,4 kV rozlokowanych na obszarze całej gminy.

Na terenie gminy funkcjonują dwie elektrownie wodne zlokalizowane w miejscowościach – Nowy Żytnik, pracująca na bieżącym przepływie rzeki Grabowej, wykorzystując spad powstały ze spiętrzenia wody w korycie oraz w Niemicy, w której wytwarzana energia wykorzystywana jest w młynie wodnym.

Na obszarze gminy, z uwagi na dobre warunki klimatyczne przewiduje się realizację elektrowni wiatrowych. ***W związku z realizacją budowy farm wiatrowych konieczne będzie wykonanie infrastruktury technicznej i energetycznej, co wiąże się z budową linii dystrybucyjnych kablowych średniego napięcia SN i 110 kV wraz z kablami światłowodowymi oraz stacji transformatorowych i transformatorowo – rozdzielczych SN/110 kV.***

Dla obszarów wyznaczonych pod lokalizację elektrowni wiatrowych ustala się konieczność opracowania miejscowego planu zagospodarowania przestrzennego, na etapie którego ustalone zostaną parametry, sposoby oznakowania oraz zasady lokalizacji siłowni wiatrowych.

Dla obiektów o wysokości równej i większej od 50 m npt. obowiązywać będą wymagania wynikające z §2 ust.2 rozporządzenia ministra infrastruktury z dnia 25 czerwca 2003 r. w sprawie sposobu zgłaszania oraz oznakowania przeszkód lotniczych.

Przy tworzeniu planów miejscowych należy określić wpływ lokalizacji zespołów elektrowni wiatrowych na podlegające ochronie prawnej oraz wyznaczone do ochrony obszary i obiekty przyrodnicze. Należy określić również ich wpływ na wyznaczone w Województwie Zachodniopomorskim obszary Natura 2000 oraz potencjalne obszary siedliskowe Natura 2000 w Polsce – „Shadow List

Kierunki i zasady rozwoju sieci elektroenergetycznych:

- utrzymanie istniejących linii 400 i 110 kV,
- utrzymanie linii magistralnych średniego napięcia [15 kV], z zachowaniem generalnych kierunków połączeń i możliwością korekty fragmentów tras, wzdłuż naturalnych granic w terenie,
- systematyczne przekształcanie sieci 15 kV do modelu układu pierścieniowego w celu optymalnego zasilania terenów rozwojowych gminy, wymagających zwiększonego zapotrzebowania mocy,
- realizację stacji transformatorowych 15/0,4 kV, stosownie do potrzeb wynikających z programów zagospodarowania,

- pozostawienie modernizacji tras odgałęzień od linii magistralnych 15 kV, lokalizacji stacji transformatorowych 15/0,4 kV i sieci niskich napięć, do ustalania w planach miejscowych i w ramach warunków zabudowy i zagospodarowania terenu,
- utrzymanie współpracy sieci 15 kV w gminie Malechowo z sieciami w gminach sąsiednich.

15. CELE I KIERUNKI POLITYKI PAŃSTWA I REGIONU NA TERENIE GMINY

Generalne założenia, wynikające z dokumentów rangi krajowej, a także wszystkie szczegółowe wnioski i wytyczne zostały uwzględnione w projekcie Studium i tak:

- jako funkcje wiodące w rozwoju i zagospodarowaniu przestrzennym gminy Malechowo uznano rolnictwo i turystykę (w tym obsługę ruchu tranzytowego), wśród funkcji podstawowych znalazła się wielokierunkowa aktywizacja gospodarcza, w tym działalność produkcyjno - przemysłowa. Obszary dla zainwestowania wskazano przede wszystkim w korytarzu infrastruktury o znaczeniu krajowym i regionalnym, związanym z drogą krajową nr 6.
- zaproponowano koncepcję modernizacji, dostosowującej drogę krajową nr 6 do parametrów drogi ekspresowej, z obejściem miejscowości Pękanino i Malechowo, eliminując w ten sposób z obszarów zabudowanych przewóz niebezpiecznych i toksycznych środków przemysłowych. Dla dotychczasowych tras przebiegu drogi przez obszary zurbanizowane, zaproponowana została rola dróg zbiorczych. Wskazano rezerwy kierunkowe dla realizacji MOP. Podtrzymano potrzebę rezerwowania terenu pod rozbudowę kolejowej linii magistralnej oraz modernizacji najważniejszych dróg lokalnych, uwzględniających konieczność wydzielenia ruchu rowerowego i pieszego, dla poprawy bezpieczeństwa uczestników ruchu,
- uwzględniono przebiegi linii energetycznych i telekomunikacyjnych w ponadregionalnym korytarzu infrastruktury, tak, aby nowe zagospodarowanie nie kolidowało z ich bezpieczeństwem,
- utrzymana została dotychczasowa struktura i hierarchizacja sieci osadniczej, przy założeniu wzmocnienia roli proponowanego ośrodka rozwoju turystyki w Lejkowie i ośrodka wielofunkcyjnego w Niemicy. Zapisy studium wskazują na potrzebę zachowania zwartości zabudowy oraz określają obszary, gdzie należy przywracać ład przestrzenny, poprzez eliminację przypadkowych przekształceń funkcjonalnych. Zaproponowane zostały regulacje dotyczące nowowznoszonej zabudowy,
- określone zostały standardy zaspokojenia podstawowych potrzeb społecznych ludności gminy,
- określone zostały wymogi sanitarne w zakresie gospodarki wodno - ściekowej oraz kierunki działań zmierzających do kompleksowego uporządkowania gospodarki odpadami oraz poprawy stanu powietrza atmosferycznego,
- podkreślona została potrzeba ustanawiania stref ochronnych ujęć wód podziemnych i określania w nich ograniczonego użytkowania, a także konieczność zabezpieczenia możliwości ich wykorzystania do celów ppoż. oraz gwarantowania publicznych awaryjnych ujęć wód. W ustaleniach studium przywołano wnioski zawarte w „Warunkach korzystania z wód dorzecza Wieprzy i Przymorza” opracowanych w RZGW Szczecin,
- uwzględnione zostało istnienie złóż kopalin podstawowych i pospolitych i określone zasady podjęcia i prowadzenia ich eksploatacji.
- *określono obszary możliwości rozwoju energetyki wiatrowej, która jest jedną z najszybciej rozwijających się branż produkujących zieloną energię elektryczną. Lokalizacja farmy wiatrowej będzie miała też wymiar ekonomiczny dla gminy Malechowo,*
- określono obszary gruntów chronionych przed zmianą przeznaczenia, wskazanych dla rolnictwa ekologicznego, a także rolniczo nieużytecznych ze wskazaniem do zalesienia,
- podtrzymana została koncepcja utworzenia dużych form ochrony cennych przyrodniczo obszarów - Doliny rzeki Grabowej oraz krajobrazu wschodniego i południowo - wschodniego, zalesionego obszaru gminy. Zaproponowano ustanowienie lokalnych form ochrony przyrody oraz wskazano organy właściwe do podejmowania działań tworząc spójny system przestrzenny i organizacyjny,
- w ramach opracowania sporządzono Studium Krajobrazu Kulturowego gminy, wskazano w ustaleniach obiekty i obszary, które posiadają walory zabytkowe, określono granice stref A, B, E, K oraz WI, WII i WIII oraz obowiązujące w nich zasady ochrony, a także określono źródła zagrożenia dla środowiska kulturowego i możliwe na poziomie gminy sposoby ich neutralizacji.

16. ZASADY SPORZĄDZANIA MIEJSCOWYCH PLANÓW ZAGOSPODAROWANIA PRZESTRZENNEGO**16.1. Obszary, dla których istnieje obowiązek sporządzenia miejscowego planu zagospodarowania przestrzennego na podstawie przepisów szczególnych:**

~~Z mocy art. 23 ust. 4 ustawy z dnia 16 kwietnia 2004 r. o ochronie przyrody. Tereny, które Rada Gminy obejmie ochroną prawną jako zespół przyrodniczo-krajobrazowy lub obszar chronionego krajobrazu.~~

~~Konieczność wykonania miejscowego planu zagospodarowania przestrzennego dotyczy obszarów, które zostają poddane pod ochronę przez Radę Gminy, w postaci obszaru chronionego krajobrazu, zespołów przyrodniczo-krajobrazowych.~~

~~Zatem, w przypadku, gdy form tych nie wprowadzi wojewoda, a ustanowi je Rada Gminy, obowiązkiem, spoczywającym na zarządzie gminy, będzie sporządzenie mpzp.~~

~~W przypadku utworzenia na terenie gminy parku krajobrazowego (postulowany Szczecińsko-Polanowski Park Krajobrazowy), obowiązek sporządzenia miejscowego planu zagospodarowania przestrzennego lub dokonania zmian w planie istniejącym powstaje po ustanowieniu przez wojewodę planu ochrony parku. Według obecnie obowiązujących zapisów ustawy, gmina jest zobowiązana do sporządzenia mpzp w ciągu roku od ustanowienia planu ochrony, a koszt sporządzenia bądź zmiany planu pokrywa budżet państwa.~~

~~Obowiązek sporządzenia mpzp, dokonania zmian w mpzp – po ustanowieniu planu ochrony, odnosi się również do obszarów uznanych za rezerваты przyrody (termin, koszty sporządzenia – jak w przypadku parku krajobrazowego).~~

~~Zgodnie z zapisem ustawy o ochronie przyrody, zmiana przeznaczenia terenów, na których znajduje się starodrzew, może być dokonana jedynie w miejscowym planie zagospodarowania przestrzennego. (Za starodrzew uznaje się drzewostan lub pojedyncze drzewa, które przekroczyły fazę kulminacji przyrostu lub osiągnęły wiek rębności w rozumieniu przepisów o gospodarce leśnej).~~

stanowiące tereny górnicze, zgodnie z przepisami [Ustawy prawo geologiczne i górnicze z dnia 9 czerwca 2011 r. \(tekst jednolity: Dz. U. z 2015 r. poz. 196\)](#).

Na podstawie obecnie obowiązujących przepisów ustawy prawo geologiczne i górnicze, miejscowe plany zagospodarowania przestrzennego sporządza się dla terenów górniczych, utworzonych w związku z wydobywaniem kopalin ze złóż. Od planu można odstąpić tylko w przypadku terenu górniczego utworzonego w związku z wydobywaniem kopalin pospolitych, gdy nie przewiduje się ujemnych wpływów na środowisko. Koszt mpzp dla terenu górniczego ponosi przedsiębiorca. W przypadku, gdy przedsiębiorca wydobywał kopalinę ze złoża w dniu wejścia w życie ustawy, tj. 1 października 1994 r., koszty sporządzenia planu pokrywa: w 50 % przedsiębiorca i w 50 % właściwa gmina.

Uznaje się, że na terenie gminy należy sporządzić miejscowe plany zagospodarowania przestrzennego dla obecnie funkcjonujących dwóch terenów górniczych, utworzonych w związku z wydobywaniem: kruszywa naturalnego ze złóż „Święcianowo I”, „Święcianowo II”, „Święcianowo III” oraz kredy jeziornej ze złoża „Grabowo”.

Grunty rolne i leśne przeznaczane na cele nierolnicze, zgodnie z [Ustawą o ochronie gruntów rolnych i leśnych z 3 lutego 1995 r. \(tekst jednolity: Dz. U. z 2013 r. poz. 1205 z późniejszymi zmianami\)](#).

Obowiązek sporządzenia miejscowego planu zagospodarowania przestrzennego występuje każdorazowo, w przypadku przeznaczenia gruntów rolnych i leśnych na cele nierolnicze i nieleśne. W stosunku do gruntów szczególnie chronionych wymagane jest przeprowadzenie procedury związanej z uzyskaniem zgody na zmianę przeznaczenia oraz decyzji zezwalającej na ich wyłączenie z użytkowania rolnego lub leśnego. Wydanie decyzji następuje przed uzyskaniem pozwolenia na budowę. W decyzji określone są obowiązki (w tym należności i opłaty roczne) związane z wyłączeniem. Koszty związane z wyłączeniem gruntów ponosi ich właściciel. Nie wymaga się decyzji, jeśli grunty rolne mają być użytkowane na cele leśne.

Przeznaczane pod zalesienia, na podstawie przepisów [Ustawy o lasach z 28 września 1991 r. \(tekst jednolity: Dz. U. z 2014 r. poz. 1153 z późniejszymi zmianami\)](#).

Grunty przeznaczone do zalesienia określa miejscowy plan zagospodarowania przestrzennego lub decyzja o warunkach zabudowy i zagospodarowania terenu

16.2. obszary, na których przewiduje się realizację programów wojewódzkich, służących realizacji ponadlokalnych i regionalnych celów publicznych oraz programów zawierających zadania rządowe służące realizacji ponadlokalnych celów publicznych

Brak jest obecnie programów zawierających zadania rządowe, służące realizacji ponadlokalnych celów publicznych, odnoszących się do terenu gminy Malechowo, nie istnieje więc obowiązek sporządzenia mpzp. Może on wystąpić w przypadku decyzji o przystąpieniu do modernizacji Drogi Krajowej nr 6, wtedy zadanie wprowadzone zostanie po przeprowadzeniu negocjacji z organami gminy. W takim przypadku udział budżetu gminy w kosztach sporządzenia planu wystąpi, jeżeli przedmiotem planu będą także rozwiązania celów lokalnych.

16.3. obszary, na których przewiduje się realizację lokalnych celów publicznych

Obowiązek będzie dotyczył m.in. realizacji obiektów i systemów infrastruktury komunalnej technicznej - wysypiska odpadów, oczyszczalni ścieków, i infrastruktury społecznej - budowy szkół, obiektów ochrony zdrowia, placówek opiekuńczych i wychowawczych, realizacji usług sakralnych, zakładania cmentarzy. Wyłączone z obowiązku sporządzania planów są zadania związane z budową urządzeń infrastruktury technicznej w granicach pasa drogowego. Obowiązek występuje dopiero z chwilą podjęcia decyzji przez Radę Gminy, koszty planów pokrywa budżet gminy.

16.4. obszary, które mogą być przeznaczone pod zabudowę mieszkaniową wynikającą z zaspokajania potrzeb wspólnoty samorządowej

Obowiązek wystąpi dopiero z chwilą podjęcia przez Radę Gminy decyzji o potrzebie zaspokojenia w ten sposób potrzeb mieszkaniowych i dotyczy każdorazowo obszaru wskazanego w uchwale.

16.5. obszary, dla których istnieje obowiązek sporządzenia planu ze względu na istniejące uwarunkowania

Studium nie wskazuje na istnienie obecnie obszarów, których dotyczyłby ten obowiązek. Aktualny plan zagospodarowania przestrzennego gminy Malechowo nie pozwala jednak na realizację znacznej części wnioskowanych zamierzeń inwestycyjnych. Dla umożliwienia ich spełnienia, a także w sytuacji ewentualnej utraty ważności obecnego planu z mocy prawa, celowym jest stopniowe opracowywanie miejscowych planów zagospodarowania przestrzennego o zróżnicowanym zakresie i zasięgu terytorialnym.

Na obszarze gminy wyznacza się więc:

- rejon kierunkowy, przeznaczony pod funkcję kompleksowej obsługi ruchu tranzytowego, a także przeznaczony dla zorganizowanej działalności inwestycyjnej w zakresie produkcyjno - gospodarczym. Są one usytuowane w północno wschodniej i północno - zachodniej części gminy, w ponadregionalnym korytarzu infrastruktury związanym z drogą krajową nr 6.
- W miejscowościach położonych przy drodze krajowej obszary dla realizacji zabudowy mieszkaniowej wiejskiej z preferencją dla agroturystyki oraz o charakterze osiedlowym,
- obszary kompleksowego zagospodarowania dla celów turystyki i rekreacji sobotnio - niedzielnej,
- strefy, w których będzie realizowana zabudowa rozproszona o charakterze rezydencjonalnym,
- w granicach wsi tereny otwarte dla rekreacji publicznej, z możliwością ich odpowiedniego urządzenia.

Przybliżone granice wyżej wymienionych obszarów wskazano na planszy Studium w skali 1 : 25 000 oraz na rysunkach w skali 1 : 10 000. Dla wszystkich tych obszarów celowe będzie przystąpienie do opracowania planów miejscowych zagospodarowania przestrzennego, z chwilą zaistnienia następujących okoliczności:

- Dla obszarów kompleksowej obsługi ruchu tranzytowego - po przesądzeniu o sposobie modernizacji Drogi krajowej nr 6. Dotyczy to również rozwiązań komunikacyjnych w zakresie dróg lokalnych, wymuszonych projektowaną przebudową drogi krajowej. Możliwe będzie wcześniejsze opracowanie planów, pod warunkiem uwzględnienia w nich terenów niezbędnych dla modernizacji DK 6. W takim przypadku, koszt sporządzenia planu pokrywa gmina.

- Dla obszarów zorganizowanej działalności inwestycyjnej w zakresie produkcyjno - gospodarczym, w momencie złożenia wniosków przez znaczących inwestorów,
- Dla obszarów z przeznaczeniem pod lokalizację elektrowni wiatrowych z infrastrukturą towarzyszącą oraz obszarów oddziaływania,
- Dla obszaru położonego w obrębie Malechówko z przeznaczeniem pod funkcję usługowo-handlową z towarzyszącą zabudową mieszkaniową.
- Dla obszarów złóż kopalin.
- Dla obszarów kompleksowego zagospodarowania turystyczno - rekreacyjnego - po opracowaniu właściwych programów, koncepcji i zawarcia ewentualnych porozumień w zakresie partnerstwa i montażu środków publicznych i prywatnych,
- W strefach realizacji rozproszonej zabudowy rezydencjonalnej - na wniosek właściciela o zmianę przeznaczenia terenu,
- W granicach wszystkich stref ochrony konserwatorskiej B, sukcesywnie, w zależności od stopnia zagrożenia wartości zabytkowych, ustalonego w porozumieniu z Państwową Służbą Ochrony Zabytków, a także liczby składanych wniosków o wydanie decyzji budowlanych,

16.6 Wykaz obowiązujących miejscowych planów zagospodarowania przestrzennego na terenie gminy Malechowo:

- Plan zagospodarowania gminy Malechowo uchwalonego przez Radę Gminy Malechowo z dnia 30.12.1996 r. Nr XIX/112/96 Dz. Urz. Woj. Koszalińskiego Nr 5, poz. 22 z dnia 21.02.1997 r.;
- Plan zagospodarowania przestrzennego gminy Malechowo uchwalonym przez Radę Gminy Malechowo z dnia 30.12.2002 r. Nr III/24/2002 Dz. Urz. Woj. Zachodniopomorskiego Nr 8, poz. 126 z dnia 18.02.2003 r., dla terenu oczyszczalni ścieków w miejscowości Paproty – Paprotki;
- Plan zagospodarowania przestrzennego gminy Malechowo uchwalonym przez Radę Gminy Malechowo z dnia 29.08.2003 r. Nr VII/90/2003 Dz. Urz. Woj. Zachodniopomorskiego Nr 90, poz. 1496 z dnia 16.10.2003 r., w miejscowości Malechowo i Świącianowo;
- Plan zagospodarowania przestrzennego gminy Malechowo uchwalonym przez Radę Gminy Malechowo z dnia 28.09.2005 r. Nr XXIV/244/2005 Dz. Urz. Woj. Zachodniopomorskiego Nr 95, poz. 1933 z dnia 09.12.2005 r dla terenu zabudowy mieszkaniowej w miejscowości Malechowo;
- Plan zagospodarowania przestrzennego gminy Malechowo uchwalonym przez Radę Gminy Malechowo z dnia 28.09.2005 r. Nr XXIV/245/2005 Dz. Urz. Woj. Zachodniopomorskiego Nr 95, poz. 1934 z dnia 09.12.2005 r w miejscowości Pękanino;
- Plan zagospodarowania przestrzennego gminy Malechowo uchwalonym przez Radę Gminy Malechowo z dnia 28.09.2005 r. Nr XXIV/246/2005 Dz. Urz. Woj. Zachodniopomorskiego Nr 95, poz. 1935 z dnia 09.12.2005 r dla terenu zabudowy mieszkaniowej i usługowej w miejscowości Karwice;
- Plan zagospodarowania przestrzennego gminy Malechowo uchwalonym przez Radę Gminy Malechowo z dnia 28.09.2005 r. Nr XXIV/247/2005 Dz. Urz. Woj. Zachodniopomorskiego Nr 95, poz. 1936 z dnia 09.12.2005 r dla stacji bazowej GSM w miejscowości Witosław;
- Plan zagospodarowania przestrzennego gminy Malechowo uchwalonym przez Radę Gminy Malechowo z dnia 28.09.2005 r. Nr XXIV/248/2005 Dz. Urz. Woj. Zachodniopomorskiego Nr 95, poz. 1937 z dnia 09.12.2005 r dla terenu powiększenia cmentarna komunalnego w miejscowości Malechowo.
- ***Uchwała Nr XIII/119/2008 w sprawie uchwalenia w miejscowym planie zagospodarowania przestrzennego gm. Malechowo dla lokalizacji elektrowni wiatrowych***

17. UZASADNIENIE PRZYJĘTYCH ROZWIĄZAŃ ORAZ SYNTEZA USTALEŃ ZMIANY STUDIUM**17.1. Uzasadnienie przyjętych rozwiązań oraz synteza ustaleń studium zgodnie z Uchwałą Nr XX/186/2008 Rady Gminy Malechowo z dnia 30 grudnia 2008 r. w sprawie przystąpienia do sporządzenia zmiany Studium uwarunkowań i kierunków zagospodarowania przestrzennego gminy Malechowo.**

Przyjęte rozwiązania i ustalenia zostały zainicjowane Uchwałą Nr XX/186/2008 Rady Gminy Malechowo z dnia 30 grudnia 2008 r. w sprawie przystąpienia do sporządzenia zmiany Studium uwarunkowań i kierunków zagospodarowania przestrzennego gminy Malechowo.

Przedmiotem zmiany jest wprowadzenie funkcji elektrowni wiatrowych z infrastrukturą towarzyszącą w obrębach Bartolino, Kusice, Niemica, Przystawy, Grabowo, Sulechowo, Sulechówko, Darskowo, Borkowo, Lejkowo.

Procedura opracowania zmiany studium spełnia wymogi Ustawy o planowaniu i zagospodarowaniu przestrzennym z dnia 27 marca 2003 r. (Tekst jednolity: Dz. U. z 2015 r. poz. 199) oraz Rozporządzenia Ministra Infrastruktury z dnia 28 kwietnia 2004 r. w sprawie zakresu projektu studium uwarunkowań i kierunków zagospodarowania przestrzennego gminy.

Energetyka wiatrowa jest jedną z najszybciej rozwijających się branż produkujących zieloną energię elektryczną. Biorąc pod uwagę troskę o środowisko naturalne oraz nasze zobowiązania związane z ratyfikacją Protokołu z Kioto oraz przystąpieniem Polski do Unii Europejskiej, Minister Gospodarki zobowiązał zakłady energetyczne do zakupu energii pochodzącej ze źródeł odnawialnych. Udział ten zwiększany jest w każdym roku i ma osiągnąć 7,5 % w 2010 roku.

Lokalizacja farmy wiatrowej będzie miała też wymiar ekonomiczny dla gminy Malechowo. Inwestor będzie płacił podatki przez dwudziestoletni okres użytkowania farmy.

17.2. Uzasadnienie przyjętych rozwiązań oraz synteza ustaleń studium zgodnie z Uchwałą Nr XXVII/283/2013 Rady Gminy Malechowo z dnia 24 kwietnia 2013 r. w sprawie przystąpienia do sporządzenia zmiany Studium uwarunkowań i kierunków zagospodarowania przestrzennego w granicach działek o nr ewidencyjnych 395/2, 396, 208/7, 267/1, 343/2 w obrębie Niemica.

Przyjęte rozwiązania i ustalenia zostały zainicjowane Uchwałą Nr XXVII/283/2013 Rady Gminy Malechowo z dnia 24 kwietnia 2013 r. w sprawie przystąpienia do sporządzenia zmiany Studium uwarunkowań i kierunków zagospodarowania przestrzennego w granicach działek o nr ewidencyjnych 395/2, 396, 208/7, 267/1, 343/2 w obrębie Niemica.

Przedmiotem zmiany jest wprowadzenie funkcji terenów produkcyjno – usługowych na dz. ew. nr: 395/2, 396, 208/7, 267/1, 343/2 położonych w miejscowości Niemica. Projekt zmiany powstał w celu realizacji polityki przestrzennej związanej z lokalizacją zabudowy terenów produkcyjno – usługowych (w tym hodowla drobiu). Część obszaru dla, której rozwija się istniejące funkcje jest zabudowana. Przeważająca część obszaru opracowania położona jest na gruntach rolnych.

Procedura opracowania zmiany studium spełnia wymogi Ustawy o planowaniu i zagospodarowaniu przestrzennym z dnia 27 marca 2003 r. (Tekst jednolity: Dz. U. z 2015 r. poz. 199) oraz Rozporządzenia Ministra Infrastruktury z dnia 28 kwietnia 2004 r. w sprawie zakresu projektu studium uwarunkowań i kierunków zagospodarowania przestrzennego gminy.

Zakładane w celach rozwojowych gminy zwiększanie możliwości rozwoju gospodarczego, będzie spełniane poprzez przyjęcie założeń projektu planu dotyczącego wprowadzenia funkcji produkcyjno – usługowej. Planowane zmiany przyczynią się do rozwoju przedsiębiorczości a tym samym umożliwią rozwój gospodarczy gminy.



skala 1 : 25 000

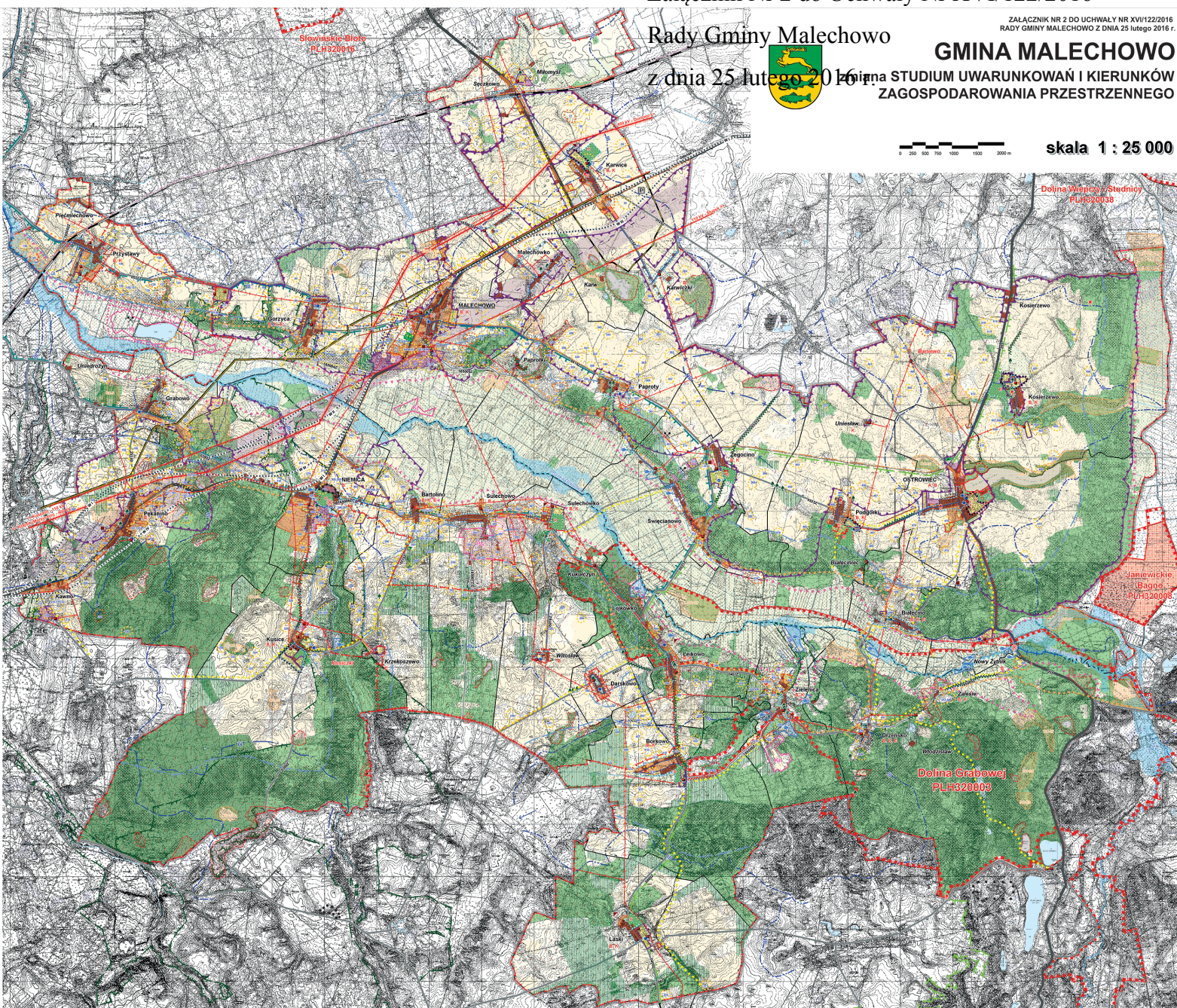

| | | | | | |
|--|---|--|---|---|--|
| <p>LEGENDA</p> <p>GRANICA GMINY MALECHOWO GRANICA ZMIANY STUDIUM GRANICE OBSZARÓW</p> <p>HiERARCHIA SIECI OSADNICZEJ</p> <p>MALECHOWO OŚRODKI GMINNY OSTROWIEC OŚRODKI WSPOMAGAJĄCE</p> <p>Pękanino OŚRODKI POSTAWOWE Unieważ KOLONIE, OSIEDLA, PRZYBŁOKI Baniewo OSIEDLA MEZAMIESZKALNE</p> <p>UŻYTKOWANIE TERENU - STAN ISTNIEJĄCY I KIERUNKI ROZWOJU WODY</p> <p>ZBIORNIKI WODNE - JEZIORA, STAWY, OCZKA WODNE RZĘKI I CIEKI WODNE OSRODKI HODOWLI RYBAKCTWA TERENY NARAŻONE NA NIEBEZPIECZEŃSTWO POWODZI WALY PRZECIWPŁYWOWE TERENY POMOCNIKÓW OBRÓBOWO PRZYPUSZCZALNY KIERUNEK SPRZYMU WÓD PODZIEMNYCH OBSZAR WSKAZANY DO SZCZEGÓLNEJ OCHRONY JAKOŚCIOWEJ WÓD PODZIEMNYCH</p> | <p>TOPOGRAFICZNE DZIAŁY WODNE</p> <p>I RZĘDU II RZĘDU III RZĘDU IV RZĘDU NIEPEWNY</p> <p>UŻYTKI ROLNE</p> <p>GRUNTY ORNE O WYSOKIEJ PRZYDATNOŚCI ROLNICZEJ - OCHRONIONE GRUNTY ORNE O NISZKIEJ PRZYDATNOŚCI ROLNICZEJ UŻYTKI ZIELONE</p> <p>LASY, ZIELIŃ</p> <p>LASY TERENY ADMINISTRACJI LEŚNEJ I OBSŁUGI LEŚNICTWA TERENY DO ZAŁĘBIEN CMENTARZE ZIELEŃ PARKOWA TERENY OSRODKÓW DZIAŁKOWYCH TERENY ZIELIŃ - grunty zielone i zabudowane</p> | <p>FORMY OCHRONY ŚRODOWISKA PRZYRODNICZEGO</p> <p>FRANKE FORMY OCHRONY PRZYRODY</p> <p>REZERWAT PRZYRODY OBSZARY NATURY 2000 POMNIKI PRZYRODY I ALAJE UŻYTKI EKOLOGICZNE LASY OCHRONNE</p> <p>PROPONOWANE FORMY OCHRONY PRZYRODY</p> <p>UŻYTKI EKOLOGICZNE ZESPÓŁY PRZYRODNICZE - KRAJOBRAZOWE OBSZARY CHRONIONEGO KRAJOBRAZU PARK KRAJOBRAZOWY SZCZEGÓLNO: POLANOWSKI PARK KRAJOBRAZOWY POMNIKI PRZYRODY I ALAJE OBSZARY CENNE PRZYRODNICZO</p> <p>ZAGROŻENIA KOMPONENTÓW ŚRODOWISKA PRZYRODNICZEGO</p> <p>DEGRADACJA POWIERZCHNI TERENU GRUNTY PODATNE NA INFILTRACJĘ ZANIECYSZCZEŃ DO WÓD PODZIEMNYCH GRUNTY PODATNE NA DENUDACJĘ NATUROGENICZNA I UPRAWOWA GRUNTY ANTRPOGENICZNE OBSZARÓW ZABUDOWANYCH</p> | <p>KIERUNKI OCHRONY I RACJONALNEGO WYKORZYSTANIA ZŁÓŻ KOPALINI</p> <p>ZŁÓŻE KOPALINY PODSTAWOWE / P - PASKI SZCZELARSKIE / ZŁÓŻA KOPALIN POPULITYCZNYCH / M - KRESZYŃSKA NATURALNA, KJ - KREDA, JEZIORNA / OBSZARY I TERENY GÓRNICZE ZŁOŻA W EKSPLOATACJI OBSZAR OGRANICZANIA EKSPLOATACJI - TERASA ZALĘWOWA REZERWOWA</p> <p>INFRASTRUKTURA TECHNICZNA</p> <p>ISTNIEJĄCA SIEĆ WODOCIĄGOWA WĘDZIA WODY - HYDROFORNE / DO LIKWIDACJI OCZYSZCZALNIA ŚCIEKÓW - ISTN. / PROJ. KIERUNEK OPROWADZANIA ŚCIEKÓW SANITARNYCH ELEKTROENERGETYCZNA LINIA NAPOWIETRZNA 400 KV WRAZ ZE STREFĄ ODDZIAŁYWANIA ELEKTROENERGETYCZNA LINIA NAPOWIETRZNA 110 KV WRAZ ZE STREFĄ ODDZIAŁYWANIA ISTN. STACJA TRANSFORMATOROWA 150,4 KV ELEKTROWNE WODNE ISTN. STACJA BAZOWEJ TELEFONU KOMÓRKOWYCH ISTN. STACJA BAZOWEJ TELEFONU KOMÓRKOWYCH TRASA KABLA TELEKOMUNIKACYJNA DALSZEGÓWNI TRASA KABLA ŚWIATŁOWODOWEGO MIĘDZYNARODOWEGO TRASA RADIOLINI ISTNIEJĄCY GAZOWY WYSOKIEGO CIŚNIENIA PROJEKTOWANY GAZOWY WYSOKIEGO CIŚNIENIA DN 700 ISTN. STACJA REDUKCYJNO - POMIAROWA I ST.</p> | <p>INFRASTRUKTURA KOMUNIKACYJNA</p> <p>DROGI KRAJOWE - NR 27 I NR 6 W CIĄGU DROGI MIĘDZYNARODOWE E28 WARIANTY PRZEPROWADY DROGI NR 6 DROGA WODNOCIĄK DROGI POWIATOWE DRUGI GMINNE LINA KOLEJOWA NR 202 ZELEKTRYFIKOWANA PLANOWANA LOKALIZACJA WIELKIEGO OBSŁUGI POKOJOWYCH PRZY OSRODKU KRAJOWYM NR 6 (PROJ.)</p> <p>TRASY ROWEROWE I SZLAKI TURYSTYCZNE</p> <p>PLANOWANA TRASA ROWEROWA "DOLINA GRABOWEJ" ISTNIEJĄCE PLANOWANE TRASY ROWEROWE O ZNACZENIU LOKALNYM PLANOWANY TURYSTYCZNY SZLAK WODNY</p> <p>OCHRONA KRAJOBRAZU I KULTUROWEGO</p> <p>STREFY OCHRONY KONSERWATORSKIEJ STREFY "A", "B", "C", "D" OCHRONY KONSERWATORSKIEJ ALAJE PRZYBÓRNE - POMNIKIWE / INNE STAROZOBOWY PRZYKOSCIELNY I CMENTARNY STREFY OCHRONY KONSERWATORSKIEJ STANOWISKA ARCHEOLOGICZNE OZNACZENIE STREFY I NUMER WYKAZU STANOWISK STREFA "W" PEŁNEJ OCHRONY ARCHEOLOGICZNO - KONSERWATORSKIEJ STREFA "W" CZĘŚCOWEJ OCHRONY ARCHEOLOGICZNO - KONSERWATORSKIEJ STREFA "W" OGRANICZONEJ OCHRONY ARCHEOLOGICZNO - KONSERWATORSKIEJ</p> | <p>KIERUNKI ZAGOSPODAROWANIA PRZESTRZENNEGO GMINY</p> <p>PROPONOWANE KIERUNKI Kształtowania ROZWOJU PRZESTRZENNEGO GMINY (W TYM OBSZARY WYNAJACIŁE OPRACOWANIA PRZESTRZENNEGO PLANOWY ZAGOSPODAROWANIA PRZESTRZENNEGO)</p> <p>STREFY FUNKCJONALNE - KIERUNKI ZAGOSPODAROWANIA, PRZEZNACZENIE TERENU</p> <p>Strefa lokalizacji zabudowania - biuro - wzniesienie zabudowy mieszkalnej, hotelowej i przybliżenie do usługami oraz terenów użytkowanych gospodarczo - produkcyjnie - odciepniowa - obszarów terenowych o charakterze przemysłowym</p> <p>Strefa przy zabudowie mieszkalnej (jednostanowiskowej i wielostanowiskowej)</p> <p>Strefa lokalizacji funkcji usługowych (D) wraz z towarzyszącymi usługami</p> <p>Strefa lokalizacji funkcji produkcyjnych - usługowych (P, S, M)</p> <p>Strefa lokalizacji funkcji usługowych i produkcyjnych (H, I, K, L, M, N, O, P, Q, R, S, T, U, V, W, X, Y, Z)</p> <p>Strefa lokalizacji funkcji usługowych - rekreacji, kultury, sportu i rekreacji</p> <p>Strefa lokalizacji funkcji usługowych (K) w tym obszarów o znaczeniu lokalnym (K) w tym obszarów o znaczeniu lokalnym (K)</p> <p>Obszary zielone - do wykorzystania lub przekształcenia na funkcje obsługi obszarów (z wyjątkiem obszarów o znaczeniu lokalnym)</p> <p>Strefa lokalizacji terenów rekreacyjnych i terenów wypoczynkowych (w tym terenów o znaczeniu lokalnym)</p> <p>OZNACZENIA DO ZMIANY STUDIUM...</p> <p>Granica obszaru objętego zmianą SUXP</p> |
|--|---|--|---|---|--|

Załącznik Nr 3 do Uchwały Nr XVI/122/2016
Rady Gminy Malechowo
z dnia 25 lutego 2016 r.

Rozstrzygnięcie o sposobie rozpatrzenia uwag do projektu zmiany „Studium uwarunkowań i kierunków zagospodarowania przestrzennego gminy Malechowo”.

Na podstawie art. 12 ust. 1 ustawy z dnia 27 marca 2003r. o planowaniu i zagospodarowaniu przestrzennym (Dz. U z 2015r., poz. 199) Rada Gminy Malechowo rozstrzyga o sposobie rozpatrzenia uwag do projektu zmiany studium.

Zgodnie z art. 11 pkt 10 i 11 ustawy z dnia 27 marca 2003 r. o planowaniu i zagospodarowaniu przestrzennym (Dz. U. z 2015r. poz. 199 ze zmianami) projekt zmiany studium uwarunkowań i kierunków zagospodarowania przestrzennego gminy Malechowo w granicach działek o nr ewidencyjnych 395/2, 396, 208/7, 267/1, 343/2 w obrębie Niemica wraz z prognozą oddziaływania na środowisko został wyłożony do publicznego wglądu w dniach od 2 listopada 2015r. do 24 listopada 2015r.

W wyznaczonym w obwieszczeniu i ogłoszeniu terminie, tj. do dnia 18 grudnia 2015r. oraz w trakcie dyskusji publicznej na temat rozwiązań przyjętych w projekcie zmiany studium nie wniesiono uwag w związku z czym Rada Gminy Malechowo nie podejmuje rozstrzygnięcia o sposobie rozpatrzenia wniesionych uwag, o których mowa w art. 12 ust. 1 ww. ustawy.