

**PROGNOZA ODDZIAŁYWANIA NA ŚRODOWISKO
DLA STRATEGII TERYTORIALNEJ ZWIĄZKU ZIT OBSZARU
FUNKCJONALNEGO SŁAWNA**



miasto
Darłowo



gmina
Darłowo



gmina
Malechowo



gmina
Postomino



miasto
Sławno



gmina
Sławno



powiat
sławieński

czerwiec 2024 r.

Dokument został opracowany przez zespół specjalistów w składzie: mgr inż. Adrianna Kumorek oraz mgr inż. Karolina Ioannidis.

Zakład Analiz Środowiskowych
EKO-PRECYZJA
Adrianna Kumorek
Czynny Zakład
43-450 Ustroń, ul. Sikorskiego 10
NIP: 548-230-85-02, REGON: 241318208
www.eko-precyzja.eu, 512 110 314, biuro@eko-precyzja.eu

Zakład Analiz Środowiskowych
EKO-PRECYZJA
Karolina Ioannidis
mgr inż. Karolina Ioannidis
mgr inż. Karolina Ioannidis

Spis treści

1. Przedmiot i zakres opracowania	5
2. Cel i zakres merytoryczny opracowania	6
3. Zakres prognozy	6
4. Metody pracy i materiały źródłowe	8
5. Opis projektu <i>Strategii Terytorialnej Związku ZIT Obszaru Funkcjonalnego Sławna</i> oraz główne cele i kierunki działań	9
6. Analiza i ocena istniejącego stanu na terenach objętych przewidywanym znaczącym oddziaływaniem oraz potencjalne zmiany tego stanu w przypadku braku realizacji	30
6.1. Charakterystyka Gmin OF Sławna	30
6.2. Istniejący stan środowiska	32
6.2.1. Jakość powietrza	32
6.2.2. Możliwości rozwoju OZE	39
6.2.3. Wody	43
6.2.4. Hałas	59
6.2.5. Zasoby przyrodnicze	65
7. Cele ochrony środowiska ustanowione na szczeblu międzynarodowym, wspólnotowym i krajowym	85
8. Przewidywane oddziaływanie na środowisko w wyniku realizacji zapisów dokumentu	93
8.1. Przedsięwzięcia mogące znacząco oddziaływać na środowisko	122
8.2. Obszary chronione oraz pozostałe formy ochrony przyrody	124
8.3. Korytarze ekologiczne	130
8.4. Różnorodność biologiczna, rośliny i zwierzęta	130
8.5. Ludzie	132
8.6. Powietrze atmosferyczne	132
8.7. Klimat	134
8.8. Zabytki oraz dobra materialne	136
8.9. Zasoby naturalne	137
8.10. Wody	137
8.11. Krajobraz i powierzchnia ziemi	140
8.12. Hałas i promieniowanie elektromagnetyczne	141
8.13. Gospodarka odpadami i ograniczenie powstawania odpadów	142
8.14. Ryzyko wystąpienia poważnej awarii	142
9. Analiza rozwiązań mających na celu zapobieganie, ograniczanie lub kompensację przyrodnicza negatywnych oddziaływań na środowisko, mogących być rezultatem realizacji projektowanego dokumentu	143
10. Propozycja działań alternatywnych	147
11. Potencjonalne oddziaływanie transgraniczne	148
12. Monitoring realizacji Strategii	149
13. Podsumowanie i wnioski	151
14. Streszczenie w języku niespecjalistycznym	152
15. Zestawienie tabel, rysunków i wykresów	156

1. Przedmiot i zakres opracowania

Przedmiotem niniejszego opracowania jest prognoza oddziaływania na środowisko do projektu *Strategii Terytorialnej Związku ZIT Obszaru Funkcjonalnego Sławna*. Opracowanie zostało wykonane w oparciu o art. 46 oraz art. 47 ustawy z dnia 3 października 2008 r. o udostępnianiu informacji o środowisku i jego ochronie, udziale społeczeństwa w ochronie środowiska oraz o ocenach oddziaływania na środowisko (Dz.U.2023.1094 t.j.).

Zgodnie z zapisami artykułów 46 Ustawy OOS, przeprowadzenia strategicznej oceny oddziaływania na środowisko wymagają projekty następujących dokumentów strategicznych:

1. koncepcji przestrzennego zagospodarowania kraju, studium uwarunkowań i kierunków zagospodarowania przestrzennego gmina, planu zagospodarowania przestrzennego oraz strategii rozwoju, wyznaczający ramy dla późniejszej realizacji przedsięwzięć mogących znacząco oddziaływać na środowisko;
2. polityki, strategii, planu i programu w dziedzinie przemysłu, energetyki, transportu, telekomunikacji, gospodarki wodnej, gospodarki odpadami, leśnictwa, rolnictwa, rybołówstwa, turystyki i wykorzystywania terenu, opracowywany lub przyjmowany przez organy administracji, wyznaczający ramy dla późniejszej realizacji przedsięwzięć mogących znacząco oddziaływać na środowisko;
3. polityki, strategii, planu i programu innego niż wymienione w pkt 1 i 2, którego realizacja może spowodować znaczące oddziaływanie na obszar Natura 2000, jeżeli nie jest on bezpośrednio związany z ochroną obszaru Natura 2000 lub nie wynika z tej ochrony.

Zgodnie z artykułem 47 Ustawy OOS przeprowadzenie strategicznej oceny oddziaływania na środowisko jest wymagane także w przypadku projektu dokumentu innego niż wymieniony w art. 46 ust. 1 oraz w przypadku projektu zmiany takiego dokumentu, jeżeli w uzgodnieniu z właściwym organem, o którym mowa w art. 57 Ustawy OOS, organ opracowujący projekt stwierdzi, że realizacja postanowień danego dokumentu albo jego zmiany może spowodować znaczące oddziaływanie na środowisko.

Przeprowadzenie strategicznej oceny oddziaływania na środowisko jest wymagane także w przypadku projektów dokumentów, innych niż wymienione powyżej, jeżeli wyznaczają one ramy dla późniejszej realizacji przedsięwzięć mogących znacząco oddziaływać na środowisko lub realizacja postanowień tych dokumentów może spowodować znaczące oddziaływanie na środowisko. Projekt *Strategii Terytorialnej Związku ZIT Obszaru Funkcjonalnego Sławna* wpisuje się w powyższy katalog dokumentów.

2. Cel i zakres merytoryczny opracowania

Głównym celem prognozy jest ustalenie czy zapisy projektu *Strategii Terytorialnej Związku ZIT Obszaru Funkcjonalnego Sławna* nie naruszają zasad prawidłowego funkcjonowania środowiska przyrodniczego a cele ochrony środowiska i zrównoważonego rozwoju są spójne z celami i priorytetami zaplanowanymi w dokumentach wyższego szczebla. Prognoza ma za zadanie także ułatwić identyfikację możliwych do określenia skutków środowiskowych spowodowanych realizacją postanowień ocenianego dokumentu oraz określić, czy istnieje prawdopodobieństwo powstawania w przyszłości konfliktów i zagrożeń w środowisku.

3. Zakres prognozy

Zakres prognozy powinien być zgodny z art. 51 ust. 2 ustawy z dnia 3 października 2008 r. o udostępnianiu informacji o środowisku i jego ochronie, udziale społeczeństwa w ochronie środowiska oraz o ocenach oddziaływania na środowisko (Dz.U. 2023 poz. 1094 t.j.).

Prognoza oddziaływania na środowisko zawiera:

- informacje o zawartości, głównych celach projektowanego dokumentu oraz jego powiązaniach z innymi dokumentami;
- informacje o metodach zastosowanych przy sporządzaniu prognozy;
- propozycje dotyczące przewidywanych metod analizy skutków realizacji postanowień projektowanego dokumentu oraz częstotliwości jej przeprowadzania;
- informacje o możliwym transgranicznym oddziaływaniu na środowisko;
- streszczenie sporządzone w języku niespecjalistycznym.

Prognoza ponadto określa, analizuje i ocenia:

1. istniejący stan środowiska oraz potencjalne zmiany tego stanu w przypadku braku realizacji projektowanego dokumentu;
2. stan środowiska na obszarach objętych przewidywanym znaczącym oddziaływaniem;
3. istniejące problemy ochrony środowiska istotne z punktu widzenia realizacji projektowanego dokumentu, w szczególności dotyczące obszarów podlegających ochronie na podstawie ustawy z dnia 16 kwietnia 2004 r. o ochronie przyrody;
4. cele ochrony środowiska ustanowione na szczeblu międzynarodowym, wspólnotowym i krajowym, istotne z punktu widzenia projektowanego dokumentu, oraz sposoby, w jakich te cele i inne problemy środowiska zostały uwzględnione podczas opracowywania dokumentu;
5. przewidywane znaczące oddziaływania, w tym oddziaływania bezpośrednie, pośrednie, wtórne, skumulowane, krótkoterminowe, średnioterminowe i długoterminowe, stałe i chwilowe oraz pozytywne i negatywne, na cele i przedmiot ochrony obszaru Natura 2000 oraz integralność tego obszaru, a także na środowisko, a w szczególności na:
 - różnorodność biologiczną,
 - ludzi,
 - zwierzęta,
 - rośliny,
 - wodę,
 - powietrze,

- powierzchnię ziemi,
- krajobraz,
- klimat,
- zasoby naturalne,
- zabytki,
- dobra materialne.

z uwzględnieniem zależności między tymi elementami środowiska i między oddziaływaniami na te elementy.

Prognoza przedstawia:

- rozwiązania mające na celu zapobieganie, ograniczanie lub kompensację przyrodniczą negatywnych oddziaływań na środowisko, mogących być rezultatem realizacji projektowanego dokumentu, w szczególności na cele i przedmiot ochrony obszarowych form ochrony przyrody;
- rozwiązania alternatywne do rozwiązań zawartych w projektowanym dokumencie wraz z uzasadnieniem ich wyboru oraz opis metod dokonania oceny prowadzącej do tego wyboru albo wyjaśnienie braku rozwiązań alternatywnych, w tym wskazania napotkanych trudności wynikających z niedostatków techniki lub luk we współczesnej wiedzy.

Zakres i stopień szczegółowości Prognozy oddziaływania na środowisko został uzgodniony z Regionalnym Dyrektorem Ochrony Środowiska w Szczecinie (pismo znak: WOPN.410.355.2023.AM, WOPN.411.146.2023.AM z dnia 10 stycznia 2023 r.) oraz z Zachodniopomorskim Państwowym Wojewódzkim Inspektoratem Sanitarnym w Szczecinie (pismo znak: NZNS.7040.2.7.2024 z dnia 16 maja 2024 r.).

4. Metody pracy i materiały źródłowe

Prognoza została opracowana zgodnie z zaleceniami zawartymi w Ustawie z dnia 3 października 2008 r. o udostępnianiu informacji o środowisku i jego ochronie, udziale społeczeństwa w ochronie środowiska oraz o ocenach oddziaływania na środowisko (Dz.U. 2023 poz. 1094 t.j.). Przy sporządzaniu niniejszego dokumentu zastosowano metody statystyczne i porównawcze, analizy i oceny dostosowane do stanu współczesnej wiedzy. Autor kierował się swoją wiedzą i doświadczeniem stosownie do stanu wiedzy współczesnej. Wszystkie zastosowane metody oceny są dostosowane do zawartości i stopnia szczegółowości projektowanego dokumentu. Część dotycząca oceny oddziaływania na środowisko w projektowanym opracowaniu przedstawiono tabelarycznie. Oceny dokonano w oparciu o analizę poszczególnych elementów środowiska w zależności od zagrożeń stwarzanych przez oddziaływanie na środowisko planowanych inwestycji.

5. Opis projektu *Strategii Terytorialnej Związku ZIT Obszaru Funkcjonalnego Sławna* oraz główne cele i kierunki działań

5.1. Podstawowa charakterystyka Partnerstwa

W świetle podpisanego w dniu 3 marca 2023 r. porozumienia w sprawie powołania Związku ZIT i zasad współpracy jednostek samorządu terytorialnego Obszaru Funkcjonalnego Sławna, służących realizacji zadań w ramach Zintegrowanych Inwestycji Terytorialnych, celem partnerów tworzących Związek ZIT OF Sławna jest wzmocnienie powiązań funkcjonalnych oraz zapewnienie partnerskiego modelu współpracy pomiędzy członkami, a także aktywne współdziałanie na rzecz pozyskiwania środków zewnętrznych, które mogą zostać wykorzystane na finansowanie strategicznych potrzeb obszaru realizacji ZIT. Porozumienie zostało zawarte na okres programowania, negocjowania i przygotowania dokumentów strategicznych oraz wszelkich innych dokumentów niezbędnych do realizacji ZIT, zgodnie z dokumentami programowymi na lata 2021-2027 właściwego ministerstwa ds. rozwoju regionalnego, a także na czas realizacji projektów w formule ZIT w perspektywie finansowej Unii Europejskiej 2021-2027. Rolę Lidera Związku ZIT powierzono gminie miejskiej Darłowo.

Niniejsza strategia ZIT¹ partnerstwa obejmującego gminy miejskie Darłowo i Sławno, gminy wiejskie Darłowo, Malechowo, Postomino, Sławno i powiat sławieński, tworzące związek ZIT OF Sławna powołany w drodze Porozumienia w sprawie powołania Związku ZIT i zasad współpracy jednostek samorządu Terytorialnego Obszaru Funkcjonalnego Sławna, służących realizacji zadań w ramach Zintegrowanych Inwestycji Terytorialnych podpisanego w dniu 03 marca 2023 r., stanowi odpowiedź na problemy, potrzeby rozwojowe, wyzwania i szanse wskazane w przeprowadzonej diagnozie obszaru partnerstwa.

¹ Podstawa prawna: art. 28 Rozporządzenia Parlamentu Europejskiego i Rady (UE) 2021/1060 z dnia 24 czerwca 2021 r. ustanawiające wspólne przepisy dotyczące Europejskiego Funduszu Rozwoju Regionalnego, Europejskiego Funduszu Społecznego Plus, Funduszu Spójności, Funduszu na rzecz Sprawiedliwej Transformacji i Europejskiego Funduszu Morskiego, Rybackiego i Akwakultury, a także przepisy finansowe na potrzeby tych funduszy oraz na potrzeby Funduszu Azylu, Migracji i Integracji, Funduszu Bezpieczeństwa Wewnętrznego i Instrumentu Wsparcia Finansowego na rzecz Zarządzania Granicami i Polityki Wizowej (Dz. Urz. UE L 231 z 30.06.2021, str. 159, z późn. zm).

5.2. Cele strategii partnerstwa OF Sławna

Cele strategii ZIT OF Sławna zostały zidentyfikowane i sformułowane na dwóch poziomach szczegółowości: cel nadrzędny (misja), cel główny (wizja) oraz cele szczegółowe. Zgodnie z koncepcją polityki rozwoju zorientowanej terytorialnie (place-based policy)², przesłanką w definiowaniu celów był ich zintegrowany charakter o ponadgminnym oddziaływaniu by odpowiadały uwarunkowaniom rozwojowym powiatu sławieńskiego w wymiarze społecznym, gospodarczym i środowiskowo-przestrzennym. W szczególności by wzmacniały powiązania funkcjonalne miasta rdzenia z drugim miastem i gminami tworzącymi obszar partnerstwa oraz endogeniczne potencjały OF Sławna, pozwalając jednocześnie zredukować jego słabe strony oraz wykorzystywać szanse i unikać zagrożeń płynących z otoczenia. Określone cele są wspólne dla partnerów OF Sławna, uzupełniają się i będą realizowane poprzez skoordynowane działania w ramach polityki rozwoju. Zostały także sformułowane zgodnie z metodą SMART³.

Proces wyłaniania celów miał charakter partycypacyjny⁴, uczestniczyli w nim przedstawiciele partnerstwa oraz społeczeństwa obywatelskiego.

W związku z realizacją celów strategii ZIT OF Sławna, bazującą na podejściu zintegrowanym, oczekiwane wskaźniki rezultatu i produktu powiązane są w pierwszej kolejności z realizacją programu regionalnego Fundusze Europejskie dla Pomorza Zachodniego 2021 – 2027.

² Szerzej: P. Churski, Podejście zorientowane terytorialnie (place-based policy) – teoria i praktyka polityki regionalnej, *Rozwój Regionalny i Polityka Regionalna* 2018, nr 41, s. 31–50.

³ Cele spełniają kryteria: S (specific) - sprecyzowany, A (attractive) - atrakcyjny, R (realistic lub relevant) – realistyczny i T – (time-bound) terminowy. Szerzej: G. Steffens, Kryteria SMART: Stań się bardziej skuteczny poprzez wyznaczanie lepszych celów, Wyd. 50Minutos.es, ebook, 2023.

⁴ Partycypacja interesariuszy w procesie formułowania celów strategicznych została przedstawiona w rozdziale 7.

5.3. Cel ogólny (misja) i wizja strategiczna partnerstwa OF Sławna

List Intencyjny w sprawie współpracy na rzecz przygotowania strategii terytorialnej, podpisanego w Darłowie dnia 14 lutego 2022 r. pomiędzy JST tworzącymi OF Sławna i Województwem Zachodniopomorskim, stanowił wyraz woli partnerów by „...Podjąć działania, których celem jest przygotowanie projektu strategii terytorialnej dla rozwoju obszaru gmin i powiatów sygnatariuszy niniejszego listy intencyjnego. Wolą stron jest, by działania realizowane na podstawie niniejszego listu intencyjnego wzmacniały współpracę pomiędzy gminami, powiatami i województwem, a także przyczyniały się do rozwoju kompetencji samorządów do zarządzania strategicznego i kreowania rozwoju lokalnego...”.

W nawiązaniu do jego postanowień został sformułowany cel ogólny (misja) OF Sławna wyrażająca przyczynę zawarcia partnerstwa na fundamencie wspólnych wartości, wokół których zawiązało się i chce działać partnerstwo w następującym brzmieniu:

Naszą MISJĄ jest:

- partnerska współpraca na rzecz poprawy jakości życia naszych mieszkańców,
- stwarzanie atrakcyjnych warunków pobytu dla przyjezdnych z wykorzystaniem największych potencjałów obszaru oraz poprzez niwelowanie kluczowych deficytów.

Przeprowadzone prace diagnostyczne, uwzględniające długoterminowe trendy i prognozy w zakresie zmian kluczowych uwarunkowań rozwojowych, oraz sformułowane na ich podstawie potrzeby rozwojowe partnerstwa OF Sławna ukierunkowały partnerstwo na zdefiniowanie wizji wyrażającej wyobrażony przyszły stan rzeczy, jaki zaistnieje w 2030 r. po pomyślnym zrealizowaniu strategii oraz celów strategicznych dla OF Sławna do 2030 r.

WIZJA: OF SŁAWNA w 2030+ jest miejscem:

- rozwijającym się w oparciu o zintegrowaną społeczność, zasoby naturalne i kulturowe oraz przyjazne warunki prowadzenia przedsiębiorczości,
- atrakcyjnym do życia, cechującym się czystym środowiskiem naturalnym, dobrze rozwiniętym dostępem do wysokiej jakości usług i infrastruktury oraz bogatą ofertą turystyczną bazującą na unikatowych zasobach lokalnych.

Cele strategiczne OF Sławna wpisują się w cele polityki regionalnej do 2030 r. na poziomie kraju i regionu, określone w Krajowej Strategii Rozwoju Regionalnego 2030⁵ Strategii Rozwoju Województwa Zachodniopomorskiego 2030⁶. Matryca ilustrująca integrację celów strategicznych z dokumentami strategicznymi wyższego rzędu i programowymi została przedstawiona w poniższym rozdziale.

⁵ Uchwała nr 102 Rady Ministrów z dnia 17 września 2019 r. w sprawie przyjęcia "Krajowej Strategii Rozwoju Regionalnego 2030", M.P. 2019 poz. 1060.

⁶ Uchwała Nr VIII/100/19 Sejmiku Województwa Zachodniopomorskiego z dnia 28 czerwca 2019 r. w sprawie przyjęcia „Strategii Rozwoju Województwa Zachodniopomorskiego do roku 2030”, <https://bip.rbip.wzp.pl/arttykul/uchwala-nr-viii10019-sejmiku-wojewodztwa-zachodniopomorskiego>. Strategia Rozwoju Województwa Zachodniopomorskiego do roku 2030, http://eregion.wzp.pl/sites/default/files/srwz_2030.pdf.

5.4. Cele szczegółowe strategii partnerstwa OF Sławna

Cele szczegółowe stanowią odpowiedź na wynik diagnozy, o czym świadczy ich powiązanie ze zidentyfikowanymi problemami, potrzebami i potencjałami OF Sławna. Wielowymiarowość procesów rozwojowych wymaga holistycznego podejścia do rozwiązywania problemów. Zgodnie z podejściem zintegrowanym w planowaniu interwencji w ramach strategii ZIT OF Sławna odwołano się do wpływu poszczególnych celów na wymiar społeczny, gospodarczy, środowiskowy i przestrzenny. Osiągnięcie każdego z celów jest warunkowane efektywnością realizacji pozostałych celów. Wzajemne powiązania między celami są kluczowe w procesie zintegrowanego zarządzania strategicznego, pozwalają uzyskać synergiczny efekt rozwoju społeczno-gospodarczego w sposób zrównoważony.

Uczynienie powiatu sławieńskiego atrakcyjnym miejscem do życia blisko natury, zamieszkiwanym przez zintegrowaną społeczność żyjącą w estetycznej i w zrównoważony sposób zagospodarowanej przestrzeni publicznej, z dostępnymi usługami poprawiającymi jakość życia – zdefiniowane jako cel szczegółowy 1 - stanowi odpowiedź na kluczowe problemy OF w wymiarze społecznym związane z procesem depopulacji, starzenia się populacji, niedostatecznej aktywności i integracji społecznej oraz jakości i dostępności usług publicznych. Wdrożenie właściwych i dobrze zaadresowanych przedsięwzięć - przynajmniej redukujących te deficyty OF w powiązaniu z efektami realizacji pozostałych celów szczegółowych, tj. 2, 3, 4, determinujących warunki zamieszkania i zatrudnienia na terenie powiatu sławieńskiego - wzmocni potencjał osiedleńczy w OF Sławna. Dobre miejsce do życia to takie, w którym mieszkańcy mają dobre warunki do zaspokajania swoich potrzeb w zakresie mieszkania, pracy, rozwoju i wypoczynku.

Zielona transformacja jest definiowana jako czyste środowisko, dostępność transportowa i bezpieczeństwo energetyczne oparte na odnawialnych źródłach energii OF Sławna. Osiągnięcie celu 2 jest uzasadnione zidentyfikowanymi problemami OF Sławna związanymi z jego peryferyjnym położeniem względem stolicy województwa i innych ośrodków metropolitarnych, słabo rozwiniętym i niezrównoważonym systemem transportu zbiorowego w OF, słabym stanem i poziomem rozwoju infrastruktury technicznej, niedostatecznym zakresem stosowania i promowania rozwiązań zwiększających bezpieczeństwo energetyczne i neutralność klimatyczną, a także z brakiem zrównoważonej polityki przestrzennej samorządów OF i rosnącej antropopresji, szczególnie w pasie nadmorskim. Implementacja rozwiązań adekwatnych do potrzeb z zakresu zielono-niebieskiego ładu, gospodarki morskiej powiązanej z energetyką odnawialną, poszerzenia wachlarza usług publicznych oraz rynkowych oraz ich dostępności będą stymulowały zielony rozwój OF oraz wspierały potencjał osiedleńczy oraz gospodarczy – ujęte w strategii w celach 1, 3 i 4.

Zbudowanie konkurencyjnej gospodarki - dobrze rozwijającej się różnorodnej, konkurencyjnej z perspektywiczną działalnością gospodarczą, wykorzystującą w sposób zrównoważony lokalne zasoby przyrodnicze, kulturowe, ludzkie i infrastrukturalne stanowi 3 cel szczegółowy tej Strategii. Bez zmian ilościowych i jakościowych w wymiarze gospodarczym nie możliwy jest zrównoważony rozwój – będący kluczową potrzebą OF Sławna. Wynika ona ze słabości aktualnego systemu gospodarki lokalnej tj.: nieduża aktywność gospodarcza lokalnej społeczności, słabo rozwinięty rynek pracy i relatywnie niskie zarobki; niedostateczna dywersyfikacja branżowa działalności gospodarczej, uzależnienie gospodarki lokalnej od turystyki, sezonowość dochodów, mała liczba średnich i dużych przedsiębiorstw, mały zakres stosowania ekorozwiązań w przedsiębiorstwach, niewykorzystane potencjały endogeniczne całego OF, brak systemowego wspierania rozwoju przedsiębiorczości czy słaba koordynacja

realizowanych działań z zakresu promocji gospodarczej między JST z OF. Realizacja celu powinna pobudzić aktywność gospodarczą społeczności OF, poprawić atrakcyjność warunki zatrudnienia i wynagrodzenia oraz powstawanie nowych przedsiębiorstw i rozwój już funkcjonujących także w kierunku GOZ oraz zwiększyć dywersyfikację branżową działalności gospodarczej (m.in. w sektorach gospodarki morskiej i energetyki odnawialnej, zrównoważonej i atrakcyjnej jakościowo całorocznej turystyki, przemysłu drzewnego, transportu i logistyki, rolnictwa). Wzrost poziomu zamożności z poszanowaniem potrzeb ochrony środowiska pozytywnie wpłynie również na potencjał osiedleńczy. Świadczy to korelacji celu gospodarczego z pozostałymi celami szczegółowymi tj. 1, 2 i 4.

Cel 4 - Zrównoważona i jakościowo atrakcyjna turystyka oparta na poszanowaniu dziedzictwa kulturowego i przyrodniczego - spólnie zdefiniowany obszar funkcjonalny na mapie turystycznej województwa zachodniopomorskiego z rozwiniętą infrastrukturą i produktami skierowanymi do turystów krajowych i zagranicznych - został wyodrębniony z celu 3 z uwagi na wagę sektora turystyki w strukturze gospodarczej OF Sławna. Stanowi on odpowiedź na potrzebę wzmocnienia potencjału turystycznego w sposób zrównoważony na bazie zdywersyfikowanych, endogenicznych zasobów i atrakcyjności oferty całorocznej, gdyż aktualne bariery w rozwoju ogniskują się głównie wokół: sezonowości działalności gospodarczej; braku zrównoważonego i projakościowego podejścia do rozwoju sektora turystyki, koncentracji czasowej i przestrzennej na potencjale nadmorskim przy niewykorzystanych zasobach pasa południowego, mało rozwiniętej oferty uzdrowiska, słabo rozwiniętego rynku pracy i relatywnie niskich zarobkach, braku systemowego wspierania rozwoju przedsiębiorczości; słabo rozwiniętego otoczenia biznesu oraz słaba koordynacja realizowanych działań z zakresu promocji gospodarczej między gminami z OF. Osiągnięcie tego celu będzie wspierać uwalnianie potencjałów związanych z pozostałymi celami Strategii ZIT OF Sławna.

Zastosowane podejście w strategicznym zarządzaniu rozwojem lokalnym przejawia się powiązaniach między celami strategii, których wspólna realizacja stymuluje procesy rozwojowe OF Sławna. Ma ono także odzwierciedlenie na poziomie projektów: albo pojedynczego projektu albo wiązki projektów, które są jednoznacznie nastawione na realizację celów strategicznych i mają wpływ ponadgminny oraz zostały przygotowane wspólnie przez samorządy partnerstwa i zaakceptowane przez większość partnerów.

Cele strategiczne OF Sławna wpisują się bezpośrednio w cele polityki regionalnej do 2030 r. na poziomie kraju i regionu, określone w Strategii na rzecz Odpowiedzialnego Rozwoju (SOR), Krajowej Strategii Rozwoju Regionalnego 2030 (KSRR) ⁷, Strategii Rozwoju Województwa Zachodniopomorskiego 2030 (SRWZ) ⁸, program regionalny Fundusze Europejskie dla Pomorza

⁷ Krajowa Strategia Rozwoju Regionalnego 2030 za przyjętym społecznie i terytorialnie zrównoważonym modelem Polski w Strategii na rzecz Odpowiedzialnego Rozwoju, także odwołuje się do rozwoju *społecznie wrażliwego i terytorialnie zrównoważonego*. Za cel główny polityki regionalnej przyjmuje efektywne wykorzystanie endogenicznych potencjałów terytoriów i ich specjalizacji dla osiągnięcia zrównoważonego rozwoju kraju, co tworzyć będzie warunki do wzrostu dochodów mieszkańców Polski przy jednoczesnym osiągnięciu spójności w wymiarze społecznym, gospodarczym, środowiskowym i przestrzennym.

⁸ Wizja rozwoju województwa zdefiniowana w Strategii Rozwoju Województwa Zachodniopomorskiego 2030: „Województwo zachodniopomorskie w 2030 roku to region o nowoczesnej i zróżnicowanej gospodarce wykorzystującej swe walory geograficzne i środowiskowe, oferujący doskonałe warunki do życia dla obecnych i przyszłych mieszkańców. Jest regionem konkurencyjnym, stwarzającym możliwości rozwoju zarówno mieszkańcom, jak i podmiotom gospodarczym”.

Zachodniego 2021 – 2027 (FEPZ)⁹. Są one także kompatybilne z Planem Zagospodarowania Przestrzennego Kraju 2030 i Planem Zagospodarowania Przestrzennego Województwa Zachodniopomorskiego.

⁹ Zgodnie z KSRR 2030 obszar strategicznej interwencji (OSI) to obszary zagrożone trwałą marginalizacją, miasta średnie tracące funkcje społeczno-gospodarcze, wschodnia Polska oraz Śląsk. Zgodnie z tym dokumentem samorząd województwa może wyznaczać na poziomie regionalnym obszary strategicznej interwencji, takie m.in. jak subregiony, miejskie obszary funkcjonalne, obszary przygraniczne, przemysłowe, zdegradowane czy tzw. wewnętrzne peryferia. OF Sławna został zidentyfikowany jako OSI w Strategii Rozwoju Województwa Zachodniopomorskiego 2030 i objęty instrumentem ZIT.

Tabela 1. Cele szczegółowe strategii ZIT OF Sławna

Cel szczegółowy	Problemy, na które odpowiada	Potrzeby, do których się odnosi	Potencjał, który wzmacnia
<p>Cel 1. Atrakcyjne miejsce do życia blisko natury - zintegrowana społeczność żyjąca w estetycznej i w zrównoważony sposób zagospodarowanej przestrzeni publicznej, z dostępnymi usługami poprawiającymi jakość życia</p>	<ul style="list-style-type: none"> • depopulacja; • starzejąca się populacja; • dostępność i jakość usług publicznych, w szczególności zdrowotnych i opiekuńczych, niedostosowana do potrzeb mieszkańców (m.in. w zakresie efektywności energetycznej); • mała dostępność fizyczna i finansowa mieszkań, głównie dla młodych ludzi; • zbyt niska aktywność społeczna; 	<ul style="list-style-type: none"> • Potrzeba nr 5. Usługi publiczne na rzecz potencjału osiedleńczego; • Potrzeba nr 7. Zdolność instytucjonalna partnerstwa; • Potrzeba nr 8. Innowacje finansowe 	<ul style="list-style-type: none"> • Potencjał osiedleńczy; • Turystyka • Uzdrawisko; • Odnawialne Źródła Energii; • Transport i gospodarka magazynowa; • Rolnictwo i przemysł rolno-spożywczy; • Przemysł drzewny
<p>Cel 2. Zielona transformacja – czyste środowisko, dostępność transportowa i bezpieczeństwo energetyczne oparte na odnawialnych źródłach energii</p>	<ul style="list-style-type: none"> • peryferyjne położenie OF względem stolicy województwa i innych ośrodków metropolitalnych; • słabo rozwinięty i niezrównoważony system transportu zbiorowego na OF i z większymi ośrodkami miejskimi; • słaby stan i poziom rozwoju infrastruktury technicznej, szczególnie drogowej, światłowodowej, kanalizacyjnej; • niedostateczny zakres stosowania i promowania rozwiązań odpowiadających na potrzeby poprawy efektywności energetycznej i energooszczędności, adaptacji do zmian klimatu i GOZ; • brak zrównoważonej polityki przestrzennej samorządów OF; • rosnąca antropopresja, szczególnie w pasie nadmorskim; 	<ul style="list-style-type: none"> • Potrzeba nr 2. Gospodarka morska i energetyka odnawialna wybrzeża; • Potrzeba nr 5. Usługi publiczne na rzecz potencjału osiedleńczego; Potrzeba nr 6. • Zielono-niebieski ład 	<ul style="list-style-type: none"> • Odnawialne Źródła Energii; • Potencjał osiedleńczy; • Turystyka; • Uzdrawisko; • Transport i gospodarka magazynowa; • Rolnictwo i przemysł rolno-spożywczy; • Przemysł drzewny
<p>Cel 3. Konkurencyjna gospodarka - dobrze rozwijająca się różnorodna, konkurencyjna, perspektywiczna działalność gospodarcza, wykorzystująca w sposób zrównoważony lokalne zasoby przyrodnicze, kulturowe, ludzkie i infrastrukturalne</p>	<ul style="list-style-type: none"> • mała dywersyfikacja branżowa działalności gospodarczej, uzależnienie gospodarki lokalnej od turystyki, sezonowość dochodów; • nieduża aktywność gospodarza lokalnej społeczności; • mała liczba średnich i dużych przedsiębiorstw generujących odpowiednią wartość dodaną; • niedostateczny zakres wdrażania rozwiązań odpowiadających na potrzeby zwiększające efektywność energetyczną, energooszczędność, adaptację do zmian klimatu oraz GOZ; • słabo rozwinięty rynek pracy i relatywnie niskie zarobki; • niedobór wykształconych osób operujących na lokalnym rynku, w tym młodych ludzi z szeroko rozumianym potencjałem; 	<ul style="list-style-type: none"> • Potrzeba nr 1. Pobudzenie działalności gospodarczej; • Potrzeba nr 2. Gospodarka morska i energetyka odnawialna wybrzeża; • Potrzeba nr 3. Wzmocnienie potencjału turystycznego w sposób zrównoważony na bazie zdywersyfikowanych, endogenicznych zasobów i atrakcyjności oferty całorocznej; 	<ul style="list-style-type: none"> • Rolnictwo i przemysł rolno-spożywczy; • Gospodarka morska sprzężona z energetyką odnawialną - specjalizacja partnerstwa; • Przemysł drzewny; • Transport i gospodarka magazynowa; • Uzdrawisko; • Potencjał osiedleńczy

Cel szczegółowy	Problemy, na które odpowiada	Potrzeby, do których się odnosi	Potencjał, który wzmacnia
	<ul style="list-style-type: none"> • koncentracja czasowa i przestrzenna na potencjale nadmorskim przy niewykorzystanych zasobach pasa południowego, w szczególności jezior, sieci rzek, trenów atrakcyjnych przyrodniczo, walorów kulturowych; • brak systemowego wspierania rozwoju przedsiębiorczości, brak programu rozwoju przedsiębiorczości, sporadyczne kontakty władarzy z przedsiębiorcami; • słabo rozwinięte otoczenie biznesu, brak lokalnych organizacji przedsiębiorców; • słaba koordynacja realizowanych działań, projektów, zadań z zakresu promocji gospodarczej między gminami z OF 	<ul style="list-style-type: none"> • Potrzeba nr 4. Identyfikacja i budowanie potencjałów niezwiązanych z zasobami wybrzeża 	
<p>Cel 4. Zrównoważona i jakościowo atrakcyjna turystyka oparta na poszanowaniu dziedzictwa kulturowego i przyrodniczego - spójnie zdefiniowany obszar funkcjonalny na mapie turystycznej województwa zachodniopomorskiego z rozwiniętą infrastrukturą i produktami skierowanymi do turystów krajowych i zagranicznych</p>	<ul style="list-style-type: none"> • brak zrównoważonego i pro jakościowego podejścia do rozwoju sektora turystyki; • sezonowość działalności gospodarczej i dochodów; • koncentracja czasowa i przestrzenna na potencjale nadmorskim przy niewykorzystanych zasobach pasa południowego, w szczególności jezior, sieci rzek, trenów atrakcyjnych przyrodniczo, walorów kulturowych; • słabo rozwinięty rynek pracy i relatywnie niskie zarobki; • niedobór wykształconych osób operujących na lokalnym rynku, w tym młodych ludzi z szeroko rozumianym potencjałem; • brak systemowego wspierania rozwoju przedsiębiorczości, brak programu rozwoju przedsiębiorczości, sporadyczne kontakty władarzy z przedsiębiorcami; • słabo rozwinięte otoczenie biznesu, brak lokalnych organizacji przedsiębiorców; • słaba koordynacja realizowanych działań, projektów, zadań z zakresu promocji gospodarczej między gminami z OF 	<ul style="list-style-type: none"> • Potrzeba nr 3. • Wzmocnienie potencjału turystycznego w sposób zrównoważony na bazie zdywersyfikowanych, ednogenicznych zasobów i atrakcyjności oferty całorocznej 	<ul style="list-style-type: none"> • Turystyka; • Uzdrowisko; • Rolnictwo i przemysł rolno-spożywczy; • Przemysł drzewny; • Potencjał osiedleńczy

Źródło: opracowanie własne

Tabela 2. Tabela integracji celów szczegółowych strategii ZIT

Cele szczegółowe strategii:	Cel koresponduje z wymiarami:			
	Społecznym	Gospodarczym	Środowiskowym	Przestrzennym
Cel 1. Atrakcyjne miejsce do życia blisko natury - zintegrowana społeczność żyjąca w estetycznej i w zrównoważony sposób zagospodarowanej przestrzeni publicznej, z dostępnymi usługami poprawiającymi jakość życia	✓	✓	✓	✓
Cel 2. Zielona transformacja – czyste środowisko, dostępność transportowa i bezpieczeństwo energetyczne oparte na odnawialnych źródłach energii	✓	✓	✓	✓
Cel 3. Konkurencyjna gospodarka - dobrze rozwijająca się różnorodna, konkurencyjna, perspektywiczna działalność gospodarcza, wykorzystująca w sposób zrównoważony lokalne zasoby przyrodnicze, kulturowe, ludzkie i infrastrukturalne	✓	✓	✓	✓
Cel 4. Zrównoważona i jakościowo atrakcyjna turystyka oparta na poszanowaniu dziedzictwa kulturowego i przyrodniczego - spójnie zdefiniowany obszar funkcjonalny na mapie turystycznej województwa zachodniopomorskiego z rozwiniętą infrastrukturą i produktami skierowanymi do turystów krajowych i zagranicznych	✓	✓	✓	✓

Źródło: opracowanie własne

Tabela 3. Matryca integracji celów strategicznych strategii OF Sławna z Krajową Strategią Rozwoju Regionalnego 2030 i Strategią Rozwoju Województwa Zachodniopomorskiego 2030, Fundusze Europejskie dla Pomorza Zachodniego 2021-2027

Cel strategii ZIT a cele strategii i programów wyższego rzędu			KSRR	SRRWZ	FFPZ
Cel nadrzędny (misja): Partnerska współpraca na rzecz poprawy jakości życia naszych mieszkańców, stwarzanie atrakcyjnych warunków pobytu dla przyjezdnych z wykorzystaniem największych potencjałów obszaru oraz poprzez zniwelowanie kluczowych deficytów			✓	✓	✓
Cel główny (wizja): OF SŁAWNA w 2030+ jest miejscem: rozwijającym się w oparciu o zintegrowaną społeczność, zasoby naturalne i kulturowe oraz przyjazne warunki prowadzenia przedsiębiorczości, atrakcyjnym do życia, cechującym się czystym środowiskiem naturalnym, dobrze rozwiniętym dostępem do wysokiej jakości usług i infrastruktury oraz bogatą ofertą turystyczną bazującą na unikatowych zasobach lokalnych			✓	✓	✓
Cele szczegółowe strategii ZIT (CS)	KSRR – cele (C)	SRRWZ – cele (C)	FFPZ – cele (C)		
CS1. Atrakcyjne miejsce do życia blisko natury	C2. Wzmocnienie regionalnych przewag konkurencyjnych; C3. Podniesienie jakości zarządzania i wdrażania polityk ukierunkowanych terytorialnie ¹⁰	C1. Otwarta społeczność mieszkańców: świadomi mieszkańcy i zaangażowane społeczności - otwarte i przygotowane na wyzwania przyszłości; C3. Sprawny samorząd: skuteczny samorząd – zintegrowany region. Równość terytorialna w dostępie do wysokiej jakości usług publicznych ¹¹	C2. Mieszkańki i mieszkańcy aktywni i kompetentni przez całe życie poprzez ¹² ; C4. Zaangażowanie partnerów samorządowych i społecznych ¹³		
Cele szczegółowe strategii ZIT (CS)	KSRR – cele (C)	SRRWZ – cele (C)	FFPZ – cele (C)		
CS2. Zielona transformacja	C1. Zwiększenie spójności rozwoju kraju w wymiarze społecznym, gospodarczym, środowiskowym i przestrzennym;	C2. Dynamiczna gospodarka: kształtowanie wysokiej jakości życia mieszkańców oraz wzmacnianie konkurencyjności regionu; C3. Sprawny samorząd: skuteczny samorząd – zintegrowany region. Równość terytorialna w dostępie do wysokiej jakości usług publicznych.	C3. Region odpowiedzialny ekologicznie i klimatycznie		

¹⁰ Cel 1 strategii ZIT wpisuje się w szczególności w kierunki interwencji Celu 2 KSRR: 2.1. Rozwój kapitału ludzkiego i społecznego; 2.2. Wspieranie przedsiębiorczości na szczeblu regionalnym i lokalnym, a także Celu 3 KSRR: 3.1. Wzmacnianie potencjału administracji na rzecz zarządzania rozwojem; 3.2. Wzmocnienie współpracy i zintegrowanego podejścia do rozwoju na poziomie lokalnym, regionalnym i ponadregionalnym; 3.3. Poprawa organizacji świadczenia usług publicznych; 3.4. Efektywny i spójny system finansowania polityki regionalnej.

¹¹ Cel 1 strategii ZIT wpisuje się w następujące cele SRWP: a) cel 1. Otwarta społeczność mieszkańców: 1.1. Wzmocnienie potencjału demograficznego i funkcji rodziny; 1.2. Włączenie społeczne i zapewnienie szans rozwojowych wszystkim mieszkańcom regionu; 1.3. Rozwój wspólnotowości i tworzenie kapitału społecznego; b) cel 3. Sprawny samorząd: skuteczny samorząd – zintegrowany region. Równość terytorialna w dostępie do wysokiej jakości usług publicznych, w szczególności w zakresie: 3.2. Rozwój obszarów pozaaglomeracyjnych; 3.3. Zapewnienie zintegrowanej i wydolnej infrastruktury; 3.4. Zapewnienie wydajnych i efektywnych systemów usług publicznych; 3.5. Wzmocnienie kompetencji dla zarządzania rozwojem.

¹² Dotyczy to działań w zakresie poprawy dostępności i jakości edukacji na wszystkich etapach kształcenia, z uwzględnieniem kształtowania kompetencji przyszłości oraz potrzeb rynku pracy; dostosowania opieki zdrowotnej i usług społecznych do uwarunkowań demograficznych i epidemiologicznych; włączenia społeczno-gospodarcze mieszkańców regionu poprzez działania aktywizujące na rynku pracy oraz w przestrzeni integracji społecznej; włączenia transportowego.

¹³ Dotyczy to działań związanych z trwałym wzrostem potencjału partnerów społecznych i organizacji pozarządowych; udziałem partnerów samorządowych i społecznych w tworzeniu wspólnych strategii i przedsięwzięć dla obszarów funkcjonalnych; wzrostem zaangażowania partnerów samorządowych i społecznych we wdrażanie Programu.

Cele szczegółowe strategii ZIT (CS)	KSRR – cele (C)	SRRWZ – cele (C)	FFPZ – cele (C)
	C2. Wzmocnienie regionalnych przewag konkurencyjnych	C4. Partnerski region: silna pozycja i aktywna rola w relacjach międzyregionalnych i transgranicznych	
CS3. Konkurencyjna gospodarka	C1. Zwiększenie spójności rozwoju kraju w wymiarze społecznym, gospodarczym, środowiskowym i przestrzennym;	C2. Dynamiczna gospodarka: kształtowanie wysokiej jakości życia mieszkańców oraz wzmocnianie konkurencyjności regionu;	C1. Transformacja regionu i wzmocnianie otoczenia gospodarczego w celu niwelacji wąskich gardeł dyfuzji innowacji i wzrostu pozycji regionalnej gospodarki w globalnych łańcuchach wartości – wejście regionu w nurt Przemysłu 4.0.
CS4. Zrównoważona i jakościowo atrakcyjna turystyka	C2. Wzmocnienie regionalnych przewag konkurencyjnych	C3. Sprawny samorząd: skuteczny samorząd – zintegrowany region. Równość terytorialna w dostępie do wysokiej jakości usług publicznych; C4. Partnerski region: silna pozycja i aktywna rola w relacjach międzyregionalnych i transgranicznych	

Źródło: opracowanie własne

5.5. Lista projektów

Zdefiniowana lista 91 projektów składa się z trzech komplementarnych części: A, B i C:

- lista A - obejmuje 28 przedsięwzięć podstawowych możliwych do sfinansowania z FEPZ 2021 – 2027 w ramach mechanizmu ZIT;
- lista B (lista rezerwowa względem listy A) - obejmuje 29 przedsięwzięć warunkowych możliwych do sfinansowania z FEPZ 2021 – 2027 w ramach mechanizmu ZIT, których realizacja jest uzależniona między innymi od dostępności środków finansowych z programu regionalnego;
- lista C – obejmuje 34 przedsięwzięcia komplementarne możliwe do sfinansowania z FEPZ 2021 – 2027 oraz innych źródeł.

Ostateczny kształt listy projektów realizujących cele strategii ZIT OF Sławna powstanie w toku dalszych prac nad projektem strategii w zakresie doprecyzowania zapisów dokumentu i rozwoju koncepcji projektów, z uwzględnieniem uwag Zespołu Doradczego – w tym w zakresie realizacji celu 3. Konkurencyjna gospodarka (m.in. dotyczących tworzenia atrakcyjnych terenów inwestycyjnych - aktywizacja podstref ekonomicznych, zmiany planów zagospodarowania przestrzennego, uzbrajanie terenów, wsparcie MSP, stworzenie inkubatora przemysłowego, promocja gospodarcza, itp.). Wpływ na finalną postać listy projektów oraz inne zapisy Strategii mogą mieć również konsultacje społeczne, decyzja RDOŚ w sprawie konieczności sporządzenia SOOŚ, procedura przyjmowania strategii przez Związek ZIT oraz opiniowania jej przez Samorząd Województwa Zachodniopomorskiego.

Lista projektów powstała we współpracy partnerów Związku ZIT oraz przedstawicieli różnych interesariuszy, co pozytywnie oddziałuje na wartość całego procesu strategicznego.

Realizacja wybranych przez partnerstwo zintegrowanych projektów partnerskich oraz projektów punktowych o komplementarnym charakterze i powiązanych ze sobą (patrz wiązki projektów w rozdziale 5.3.), cechujących się ponadgminnym oddziaływaniem prorozwojowym, odpowiada zidentyfikowanym terytorialnie deficytom i potencjałom OF Sławna. Przyczynia się do rozwiązywania problemów występujących na OF i wzmocnienia lokalnych powiązań funkcjonalnych oraz wykorzystania endogenicznych zasobów. Pozytywnie wpływa również na wzrost potencjału społeczno - gospodarczego regionu.

Projektami partnerskimi w rozumieniu art. 39 ust. 1 ustawy z dnia 28 kwietnia 2022 r. o zasadach realizacji zadań finansowanych ze środków europejskich w perspektywie 2021-2027 są następujące przedsięwzięcia podstawowe:

- *Centrum historii Ziemi Sławieńskiej - przebudowa i adaptacja byłego budynku przedszkola na obiekt o funkcji społeczno - kulturalnej (w tym bibliotecznej) w Darłowie;*
- *Odbudowa historycznej chaty szachulcowej przy Zamku Księżąt Pomorskich w Darłowie;*
- *Budowa sieci dróg rowerowych na odcinku m. Sławno – Żukowo.*

Projektami partnerskimi w rozumieniu art. 39 ust. 1 ustawy z dnia 28 kwietnia 2022 r. o zasadach realizacji zadań finansowanych ze środków europejskich w perspektywie 2021-2027 są następujące przedsięwzięcia uzupełniające:

- Budowa wraz z wyposażeniem Inkubatora Przemysłowego w Sławnie.

Wybrane przez partnerstwo projekty bezpośrednio wynikają z celów i działań tej Strategii oraz są możliwe do sfinansowania w ramach właściwych programów służących realizacji umowy partnerstwa w zakresie polityki spójności.

W ramach programu regionalnego FUNDUSZE EUROPEJSKIE DLA POMORZA ZACHODNIEGO 2021-2027 środki na dofinansowanie przedsięwzięć wynikających ze Strategii ZIT dedykowane Obszarowi Funkcjonalnemu Sławna obejmują:

- PRIORYTET 2 – FUNDUSZE EUROPEJSKIE NA RZECZ ZIELONEGO POMORZA ZACHODNIEGO:
 - RSO2.1. WSPIERANIE EFEKTYWNOŚCI ENERGETYCZNEJ I REDUKCJI EMISJI GAZÓW CIEPLARNIANYCH (EFRR),
 - RSO2.4. WSPIERANIE PRZYSTOSOWANIA SIĘ DO ZMIANY KLIMATU I ZAPOBIEGANIA RYZYKU ZWIĄZANEMU Z KLĘSKAMI ŻYWIOŁOWYMI I KATASTROFAMI, ODPORNOŚCI, Z UWZGLĘDNIENIEM PODEJŚCIA EKOSYSTEMOWEGO (EFRR);
- PRIORYTET 3 – FUNDUSZE EUROPEJSKIE NA RZECZ MOBILNEGO POMORZA ZACHODNIEGO:
 - RSO2.8. WSPIERANIE ZRÓWNOWAŻONEJ MULTIMODALNEJ MOBILNOŚCI MIEJSKIEJ JAKO ELEMENTU TRANSFORMACJI W KIERUNKU GOSPODARKI ZEROEMISYJNEJ (EFRR);
- PRIORYTET 6 – FUNDUSZE EUROPEJSKIE NA RZECZ AKTYWNEGO POMORZA ZACHODNIEGO:
 - ESO4.6. WSPIERANIE RÓWNEGO DOSTĘPU DO DOBREJ JAKOŚCI, WŁĄCZAJĄCEGO KSZTAŁCENIA I SZKOLENIA ORAZ MOŻLIWOŚCI ICH UKOŃCZENIA, W SZCZEGÓLNOŚCI W ODNIESIENIU DO GRUP W NIEKORZYSTNEJ SYTUACJI, OD WCZESNEJ EDUKACJI I OPIEKI NAD DZIECKIEM PRZEZ OGÓLNE I 107 LP. TYTUŁ PROJEKTU WNIOSKODAWCA KWOTA DOFINANSOWANIA KIERUNEK DZIAŁAŃ CZAS REALIZACJI ZAWODOWE KSZTAŁCENIE I SZKOLENIE, PO SZKOLNICTWO WYŻSZE, A TAKŻE KSZTAŁCENIE I UCZENIE SIĘ DOROSŁYCH, W TYM UŁATWIANIE MOBILNOŚCI EDUKACYJNEJ DLA WSZYSTKICH I DOSTĘPNOŚCI DLA OSÓB Z NIEPEŁNOSPRAWNOŚCIAMI (EFS+),
 - ESO4.11. ZWIĘKSZANIE RÓWNEGO I SZYBKIEGO DOSTĘPU DO DOBREJ JAKOŚCI, TRWAŁYCH I PRZYSTĘPNYCH CENOWO USŁUG, W TYM USŁUG, KTÓRE WSPIERAJĄ DOSTĘP DO MIESZKAŃ ORAZ OPIEKI SKONCENTROWANEJ NA OSOBIE, W TYM OPIEKI ZDROWOTNEJ; MODERNIZACJA SYSTEMÓW OCHRONY SOCJALNEJ, W TYM WSPIERANIE DOSTĘPU DO OCHRONY SOCJALNEJ, ZE SZCZEGÓLNYM UWZGLĘDNIENIEM DZIECI I GRUP W NIEKORZYSTNEJ SYTUACJI; POPRAWA DOSTĘPNOŚCI, W TYM DLA OSÓB Z NIEPEŁNOSPRAWNOŚCIAMI, SKUTECZNOŚCI I ODPORNOŚCI SYSTEMÓW OCHRONY ZDROWIA I USŁUG;
- PRIORYTET 7 – FUNDUSZE EUROPEJSKIE NA RZECZ PARTNERSKIEGO POMORZA ZACHODNIEGO:
 - RSO5.1. WSPIERANIE ZINTEGROWANEGO I SPRZYJAJĄCEGO WŁĄCZENIU SPOŁECZNEMU ROZWOJU SPOŁECZNEGO, GOSPODARCZEGO I ŚRODOWISKOWEGO, KULTURY, DZIEDZICTWA NATURALNEGO, ZRÓWNOWAŻONEJ TURYSTYKI I BEZPIECZEŃSTWA NA OBSZARACH MIEJSKICH (EFRR).

Tabela 4. Lista projektów część A - przedsięwzięcia podstawowe realizujące cele strategii ZIT OF Sławna możliwe do sfinansowania z FEPZ 2021-2027 w ramach mechanizmu ZIT

Nr projektu	Tytuł projektu	Cel/działanie Strategii [CS:D]	Wnioskodawca
PRIORYTET 2 – FUNDUSZE EUROPEJSKIE NA RZECZ ZIELONEGO POMORZA ZACHODNIEGO			
RSO2.1. WSPIERANIE EFEKTYWNOŚCI ENERGETYCZNEJ I REDUKCJI EMISJI GAZÓW CIĘPLARNIANYCH (EFRR)			
BUDYNKI MIESZKALNE			
1	Termomodernizacja budynków w powiecie sławieńskim: Termomodernizacja i zamiana sposobu ogrzewania wielorodzinnego budynku socjalnego w Darłowie	CS2:D2.2; D2.3; CS1:D1.3.; D1.4; CS3:D3.3.	GM Darłowo
BUDYNKI UŻYTECZNOŚCI PUBLICZNEJ			
2	Termomodernizacja budynków w powiecie sławieńskim: Zwiększenie efektywności energetycznej budynków użyteczności publicznej w Sławnie	CS2:D2.2; D2.3; CS1:D1.3.; D1.4; CS3:D3.3.	GM Sławno
3	Termomodernizacja budynków w powiecie sławieńskim: Kompleksowa modernizacja energetyczna remizo-świetlicy w Sławsku	CS2:D2.2; D2.3; CS1:D1.3.; D1.4; CS3:D3.3.	GW Sławno
4	Termomodernizacja budynków w powiecie sławieńskim: Termomodernizacja budynków użyteczności publicznej należących do gminy Darłowo	CS2:D2.2; D2.3; CS1:D1.3.; D1.4; CS3:D3.3.	GW Darłowo
5	Termomodernizacja budynków w powiecie sławieńskim: Termomodernizacja budynków użyteczności publicznej Gminy Darłowo wraz z budową systemu OZE	CS2:D2.2; D2.3; CS1:D1.3.; D1.4; CS3:D3.3.	GW Darłowo
6	Termomodernizacja budynków w powiecie sławieńskim: Termomodernizacja obiektów użyteczności publicznej na terenie gminy Malechowo wraz z budową instalacji fotowoltaicznej	CS2:D2.2; D2.3; CS1:D1.3.; D1.4; CS3:D3.3.	GW Malechowo
7	Termomodernizacja budynków w powiecie sławieńskim: Kompleksowa termomodernizacja budynku użyteczności publicznej należących do powiatu sławieńskiego	CS2:D2.2; D2.3; CS1:D1.3.; D1.4; CS3:D3.3.	Powiat Sławieński
8	Termomodernizacja budynków w powiecie sławieńskim: Termomodernizacja obiektów użyteczności publicznej na terenie gminy Postomino wraz z zastosowaniem Odnawialnych Źródeł Energii (OZE)	CS2:D2.2; D2.3; CS1:D1.3.; D1.4; CS3:D3.3	GW Postomino

PRIORYTET 6 – FUNDUSZE EUROPEJSKIE NA RZECZ AKTYWNEGO POMORZA ZACHODNIEGO			
ESO4.6. WSPIERANIE RÓWNEGO DOSTĘPU DO DOBREJ JAKOŚCI, WŁĄCZAJĄCEGO KSZTAŁCENIA I SZKOLENIA ORAZ MOŻLIWOŚCI ICH UKOŃCZENIA, W SZCZEGÓLNOŚCI W ODNIESIENIU DO GRUP W NIEKORZYSTNEJ SYTUACJI, OD WCZESNEJ EDUKACJI I OPIEKI NAD DZIECKIEM PRZEZ OGÓLNE I 107 LP. TYTUŁ PROJEKTU WNIOSKODAWCA KWOTA DOFINANSOWANIA KIERUNEK DZIAŁAŃ CZAS REALIZACJI ZAWODOWE KSZTAŁCENIE I SZKOLENIE, PO SZKOLNICTWO WYŻSZE, A TAKŻE KSZTAŁCENIE I UCZENIE SIĘ DOROSŁYCH, W TYM UŁATWIANIE MOBILNOŚCI EDUKACYJNEJ DLA WSZYSTKICH I DOSTĘPNOŚCI DLA OSÓB Z NIEPEŁNOSPRAWNOŚCIAMI (EFS+)			
9	Aktywni i kompetentni mieszkańcy powiatu sławieńskiego: Zwiększenie jakości kształcenia w szkołach ponadpodstawowych powiatu sławieńskiego	CS1:D1.2; CS3:D3.1; CS2:D2.6	Powiat Sławieński
PRIORYTET 6 – FUNDUSZE EUROPEJSKIE NA RZECZ AKTYWNEGO POMORZA ZACHODNIEGO			
ESO4.11. ZWIĘKSZANIE RÓWNEGO I SZYBKIEGO DOSTĘPU DO DOBREJ JAKOŚCI, TRWAŁYCH I PRZYSTĘPNYCH CENOWO USŁUG, W TYM USŁUG, KTÓRE WSPIERAJĄ DOSTĘP DO MIESZKAŃ ORAZ OPIEKI SKONCENTROWANEJ NA OSOBIE, W TYM OPIEKI ZDROWOTNEJ; MODERNIZACJA SYSTEMÓW OCHRONY SOCJALNEJ, W TYM WSPIERANIE DOSTĘPU DO OCHRONY SOCJALNEJ, ZE SZCZEGÓLNYM UWZGLĘDNIENIEM DZIECI I GRUP W NIEKORZYSTNEJ SYTUACJI; POPRAWA DOSTĘPNOŚCI, W TYM DLA OSÓB Z NIEPEŁNOSPRAWNOŚCIAMI, SKUTECZNOŚCI I ODPORNOŚCI SYSTEMÓW OCHRONY ZDROWIA I USŁUG			
10	Usługi społeczne na rzecz zintegrowanej społeczności powiatu sławieńskiego: Wsparcie dla osób starszych narażonych na wykluczenie społeczne poprzez zwiększenie oferty w Klubie Seniora w Darłowie	CS1:D1.2; CS3:D3.1.	GM Darłowo
11	Usługi społeczne na rzecz zintegrowanej społeczności powiatu sławieńskiego: Centrum opiekuńcze - usługi społeczne w Mieście Darłowo	CS1:D1.2; CS3:D3.1.	GM Darłowo
12	Usługi społeczne na rzecz zintegrowanej społeczności powiatu sławieńskiego: Wsparcie i aktywizacja ludzi starszych poprzez rozwój usług społecznych na terenie Gminy Postomino	CS1:D1.2; CS3:D3.1.	GW Postomino
13	Usługi społeczne na rzecz zintegrowanej społeczności powiatu sławieńskiego: Modernizacja i rozwój usług społecznych na terenie Gminy Malechowo	CS1:D1.1; D1.3.	GW Malechowo
14	Usługi społeczne na rzecz zintegrowanej społeczności powiatu sławieńskiego: Usługi społeczne w Gminie Sławno	CS1:D1.2; CS3:D3.1.	GW Sławno
15	Usługi społeczne na rzecz zintegrowanej społeczności powiatu sławieńskiego: Modernizacja i rozwój usług społecznych na terenie miasta Sławno	CS1:D1.2; CS3:D3.1.	GM Sławno
16	Usługi społeczne na rzecz zintegrowanej społeczności powiatu sławieńskiego: Wsparcie i aktywizacja seniorów z terenu Gminy Darłowo	CS1:D1.2; CS3:D3.1.	GW Darłowo

PRIORYTET 7 – FUNDUSZE EUROPEJSKIE NA RZECZ PARTNERSKIEGO POMORZA ZACHODNIEGO			
RSO5.1. WSPIERANIE ZINTEGROWANEGO I SPRZYJAJĄCEGO WŁĄCZENIU SPOŁECZNEMU ROZWOJU SPOŁECZNEGO, GOSPODARCZEGO I ŚRODOWISKOWEGO, KULTURY, DZIEDZICTWA NATURALNEGO, ZRÓWNOWAŻONEJ TURYSTYKI I BEZPIECZEŃSTWA NA OBSZARACH MIEJSKICH (EFRR)			
17	Centrum historii Ziemi Sławieńskiej - przebudowa i adaptacja byłego budynku przedszkola na obiekt o funkcji społeczno - kulturalnej (w tym bibliotecznej) w Darłowie	CS1:D1.1; D1.3; CS4:D4.2.	GM Darłowo
18	Odbudowa historycznej chaty szachulcowej przy Zamku Książąt Pomorskich w Darłowie	CS4:D4.2.; CS1:D1.1; D1.3	Powiat Sławieński
19	Utworzenie Miejsca Pamięci o kombatantach wojennych oraz pierwszych osadnikach Gminy Malechowo	CS1:D1.1; D1.3; CS4:D4.2.	GW Malechowo
20	Poprawa estetyki i ładu przestrzennego poprzez przebudowę cmentarza komunalnego w Sławnie	CS1:D1.1.,D1.3.	GM Sławno
21	Rozbudowa Parku Rekreacyjno-Przyrodniczego Megality Borkowo	CS4:D4.2.; CS1:D1.1; D1.3; CS2:D2.4	GW Malechowo
22	Utworzenie Parku Kultury w Kosierzewie	CS4:D4.2.; CS1:D1.1; D1.3; CS2:D2.4	GW Malechowo
23	Zagospodarowanie terenu przy stawach miejskich w Sławnie	CS1:D1.1; D1.3.; CS4:D4.2. CS2:D2.4	GM Sławno
24	Otwarte plaże Gminy wiejskiej Darłowo - Poprawa dostępności plaż nadmorskich na OF poprzez ich przebudowę i dostosowanie dla osób niepełnosprawnych i usystematyzowanie oznakowania	CS1:D1.2; D:1.3; CS2:D2.1.; CS4:D4.2.	GW Darłowo
25	Wzmocnienie potencjału turystyki wodnej poprzez modernizację przestrzeni rekreacyjnej nad jeziorem w Ostrowcu wraz z utworzeniem ścieżki wokół jeziora oraz budowę szlaku kajakowego na rzece Grabowej z infrastrukturą i punktami widokowymi ukazującymi unikalne zasoby przyrodnicze	CS4:D4.2.; CS1:D1.1; D1.3	GW Malechowo
26	Budowa przystani kajakowej w miejscowości Pomiłowo w Gminie Sławno	CS4:D4.2.; CS1:D1.3.	GW Sławno
27	Budowa sieci dróg rowerowych na odcinku miasto Sławno – Żukowo	CS4:D4.2.; CS2:D2.5; CS1:D1.3.	GW Sławno
28	Budowa sieci dróg rowerowych na odcinkach miasto Sławno – Sławsko, miasto Sławno – Warszkowo	CS4:D4.2.; CS2:D2.5; CS1:D1.3.	Powiat Sławieński
29	Budowa punktu informacji turystycznej w Jarosławcu wraz z zagospodarowaniem terenu przyległego	CS4:D4.2; 4.4.; CS1:D1.1; 1.3.	GW Postomino

Źródło: opracowanie własne

Tabela 5. Lista projektów część B – przedsięwzięcia warunkowe realizujące cele strategii ZIT możliwe do sfinansowania z FEPZ 2021-2027

Nr projektu	Tytuł projektu	Cel/działanie Strategii [CS:D]	Wnioskodawca
EFEKTYWNOŚĆ ENERGETYCZNA I REDUKCJA EMISJI GAZÓW CIĘPLARNIANYCH			
30	Termomodernizacja budynków w powiecie sławieńskim: Kompleksowa modernizacja energetyczna Szkoły Podstawowej w Sławsku	CS2:D2.2; D2.3; CS1:D1.3.; D1.4; CS3:D3.3.	GW Sławno
31	Termomodernizacja budynków w powiecie sławieńskim: Termomodernizacja z częściową zmianą sposobu ogrzewania komunalnego budynku wielorodzinnego w Darłowie	CS2:D2.2; D2.3; CS1:D1.3.; D1.4; CS3:D3.3.	GM Darłowo
32	Termomodernizacja budynków w powiecie sławieńskim: Kompleksowa termomodernizacja budynków użyteczności publicznej należących do Powiatu Sławieńskiego	CS2:D2.2; D2.3; CS1:D1.3.; D1.4; CS3:D3.3.	Powiat Sławieński
ADAPTACJA DO ZMIAN KLIMATU			
33	Renowacja i rekonstrukcja małych zbiorników wodnych na terenie gminy Darłowo w celu poprawy retencji	CS2: D2.4.; CS1: D1.3.	GW Darłowo
TRANSPORT I MOBILNOŚĆ			
34	Stworzenie centrum przesiadkowego na terenie dworca w Sławnie	CS2:D2.5; CS1:D1.2; 1.3.; CS3:D3.1; 3.3; CS4:D4.2.	GM Sławno
USŁUGI SPOŁECZNE PODNOSZĄCE JAKOŚĆ ŻYCIA			
35	Usługi społeczne na rzecz zintegrowanej społeczności powiatu sławieńskiego: Wsparcie dla osób z niepełnosprawnościami i ich rodzin zagrożonych wykluczeniem społecznym poprzez zwiększenie oferty Miejskiego Ośrodka Pomocy Społecznej dla Klubu "Niezapominajka"	CS1:D1.2; CS3:D3.1.	GM Darłowo
INFRASTRUKTURA DLA MIESZKAŃCÓW I TURYSTÓW WSPIERAJĄCA INKLUZYWNY ROZWÓJ SPOŁECZNO-GOSPODARCZY			
36	Rozwój historycznych terenów zielonych ulokowanych w centrum Miasta Darłowo – zabytkowy park za Zespołem Szkół Morskich w Darłowie	CS4:D4.2; CS1:D1.1; D1.3; CS2:D2.4.	GM Darłowo
37	Zagospodarowanie zabytkowego parku w m. Palczewice	CS4:D4.2; CS1:D1.1; D1.3; CS2:D2.4	GW Darłowo
38	Zagospodarowanie zabytkowego parku w miejscowości Postomino	CS4:D4.2; CS1:D1.1; D1.3; CS2:D2.4	GW Postomino
39	Utworzenie parku uzdrowiskowego w Dąbkach	CS4:D4.2; CS1:D1.1; D1.3; CS2:D2.4	GW Darłowo
40	Utworzenie muzeum budownictwa ryglowego na bazie chałupy saskiej w Krupach	CS4: D4.2.; CS1: D1.3.	GW Darłowo

Nr projektu	Tytuł projektu	Cel/działanie Strategii [CS:D]	Wnioskodawca
41	Przebudowa Placu ks. Kardynała Stefana Wyszyńskiego w Sławnie – odtworzenie historycznego centrum miasta	CS1:D1.1, 1.3; CS4:D4.2.	GM Sławno
42	Prace konserwatorskie, restauratorskie przy bramach miejskich w Sławnie	CS1:D1.1, 1.3; CS4:D4.2.	GM Sławno
43	Modernizacja i przebudowa Urzędu Miejskiego w Sławnie	CS1:D1.1, 1.3; CS3:D3.1., 3.2.	GM Sławno
44	Zagospodarowanie terenu w miejscowości Rusinowo	CS4:D4.2; CS1:D1.1; CS2:D2.2.	GW Postomino
45	Utworzenie strefy regeneracyjnej w pobliżu zabytkowego Mauzoleum Rodu von Schliffen w Sulechówku	CS1:D1.1; D1.3; CS4:D4.2.	GW Malechowo
46	Budowa kładki pieszo – rowerowej przez rzekę Grabową w Darłowie wraz z dojazdem wewnętrznym	CS4: D4.2.; CS2: D2.5.; CS1: D1.3.	GM Darłowo
47	Budowa amfiteatru na terenie uzdrowiska Dąbki	CS4: D4.2.; CS1: D1.3.	GW Darłowo
48	Utworzenie infrastruktury kajakowej na rzekach Wieprzy i Grabowej – budowa przystani kajakowej i przenoski w m. Kowalewice i m. Jeżyczki	CS4: D4.2.; CS1: D1.3.	GW Darłowo
49	Budowa świetlicy wiejskiej wraz z zagospodarowaniem terenu w miejscowości Korlino	CS1:D1.3; CS4:D4.2.	GW Postomino
50	Budowa świetlicy wiejskiej wraz z zagospodarowaniem terenu w miejscowości Pieńkówko	CS1:D1.3; CS4:D4.2.	GW Postomino
51	Budowa świetlicy wiejskiej wraz z zagospodarowaniem terenu w miejscowości Złakowo	CS1:D1.3; CS4:D4.2.	GW Postomino
52	Budowa piłkarskiego placu zabaw w Malechowie	CS1:D1.1; D1.3; CS4:D4.2.	GW Malechowo
53	Budowa pumptruck'ów w Malechowie i Ostrowcu	CS1:D1.1; D1.3; CS4:D4.2.	GW Malechowo
INFRASTRUKTURA WSPIERAJĄCA ROZWÓJ GOSPODARCZY			
54	Rozwój infrastruktury przemysłowej z wykorzystaniem terenów inwestycyjnych w Sławnie	CS3:D3.1; D3.2; CS1:D1.2; D1.3.	GM Sławno

Źródło: opracowanie własne

Tabela 6. Lista projektów część C – przedsięwzięcia uzupełniające realizujące cele strategii ZIT możliwe do sfinansowania z FEPZ 2021-2027 i innych źródeł

Nr projektu	Tytuł projektu	Cel/działanie Strategii [CS:D]	Wnioskodawca
EFEKTYWNOŚĆ ENERGETYCZNA I REDUKCJA EMISJI GAZÓW CIEPLARNIANYCH			
55	Wzrost wykorzystania OZE oraz budowa energooszczędnej infrastruktury w Sławnie	CS2:D2.2; D2.3; CS1:D1.3.; D1.4; CS3:D3.3.	GM Sławno
56	Utworzenie Spółdzielni Energetycznej na terenie Gminy Malechowo wraz z budową instalacji fotowoltaicznych	CS2: D2.2; D2.3. CS1:D1.3	GW Malechowo
ADAPTACJA DO ZMIAN KLIMATU			
57	Doposażenie jednostek OSP z Gminy Malechowo w specjalistyczny sprzęt do prowadzenia skutecznych akcji ratowniczych	CS2:D2.2; D2.3	GW Malechowo
58	Renowacja zbiorników wodnych na terenie miasta Sławno w celu poprawy retencji oraz zagospodarowanie terenu źródła	CS2:D2.4; CS1:D1.1.; D1.2.; D1.3.; CS4:D4.2.	GM Sławno
59	Rozwój terenów zielonych ulokowanych pomiędzy ulicą Conrada w Darłowie a kanałem portowym	CS2:D2.4; CS1:D1.1; D1.2; D1.3; S4:D4.2.	GM Darłowo
60	Utworzenie parku miejskiego na Osiedlu Północ w Sławnie	CS2:D2.4; CS1:D1.1; D1.2; D1.3; CS4:D4.2.	GM Sławno
TRANSPORT I MOBILNOŚĆ			
61	Stworzenie spójnego i ściśle powiązanego z ośrodkami miejskimi (także spoza OF) systemu transportu publicznego wraz zakupem niskoemisyjnych pojazdów do transportu publicznego	CS2:D D2.5.; CS1:D1.2., 1.3.	GW Malechowo
USŁUGI SPOŁECZNE PODNOSZĄCE JAKOŚĆ ŻYCIA			
62	Usługi społeczne na rzecz zintegrowanej społeczności powiatu sławieńskiego: Wsparcie i aktywizacja ludzi starszych poprzez rozwój usług społecznych na terenie Gminy Postomino	CS1:D1.2; CS3:D3.1.	GW Postomino
63	Usługi społeczne na rzecz zintegrowanej społeczności powiatu sławieńskiego: Wsparcie profilaktyczno-opiekuńcze dla seniorów z terenu Gminy Darłowo	CS1:D1.2; CS3:D3.1.	GW Darłowo
64	Usługi społeczne na rzecz zintegrowanej społeczności powiatu sławieńskiego: Poszerzenie oferty e-usług poprzez zakup i rozmieszczenie na terenie Gminy Malechowo elektronicznych tablic ogłoszeniowych	CS1:D1.2., D1.3.	GW Malechowo

Nr projektu	Tytuł projektu	Cel/działanie Strategii [CS:D]	Wnioskodawca
EDUKACJA NA POTRZEBY NOWOCZESNEJ GOSPODARKI			
65	Aktywni i kompetentni mieszkańcy powiatu sławieńskiego: Aktywizacja społeczno-zawodowa osób zagrożonych wykluczeniem społecznym	CS1:D1.2; CS3:D3.1.	GM Sławno
66	Aktywni i kompetentni mieszkańcy powiatu sławieńskiego: Modernizacja i rozwój infrastruktury edukacyjnej na terenie miasta Sławno	CS1:D1.2, 1.3; CS3:D3.1.	GM Sławno
67	Aktywni i kompetentni mieszkańcy powiatu sławieńskiego: Poprawa jakości edukacji przedszkolnej i szkolnej w Gminie Malechowo ze szczególnym uwzględnieniem modelu przestrzeni dostępnej szkoły	CS1:D1.2.; D1.3.	GW Malechowo
68	Aktywni i kompetentni mieszkańcy powiatu sławieńskiego: System szkoleń z zakresu edukacji ekologicznej na Obszarze Funkcjonalnym Sławna	CS2:D2.6.; CS3:D3.1.; CS4:D4.3; CS1:D1.2.	GW Darłowo
69	Aktywni i kompetentni mieszkańcy powiatu sławieńskiego: Wsparcie edukacji przedszkolnej w Gminie Sławno	CS1:D1.2.	GW Sławno
70	Aktywni i kompetentni mieszkańcy powiatu sławieńskiego: Edukacja w gminie Sławno szansą na udaną przyszłość	CS1: D1.2.; CS3:D3.1.;	GW Sławno
71	Aktywni i kompetentni mieszkańcy powiatu sławieńskiego: Gotowi do pracy z Centrum Integracji Społecznej	CS1:D1.2.; CS3:D3.1.;	GW Sławno
INFRASTRUKTURA DLA MIESZKAŃCÓW I TURYSTÓW WSPIERAJĄCA INKLUZYWNY ROZWÓJ SPOŁECZNO-GOSPODARCZY			
72	Historyczne podwórza jako walor kulturowy, społeczny i turystyczny – wieloaspektowa odnowa zabytkowych przestrzeni śródmiejskich na terenie Miasta Darłowo	CS1:D1.1; D1.2; D1.3; CS4:D4.2.	GM Darłowo
73	Budowa infrastruktury rekreacyjno-sportowej dla dzieci i młodzieży w Gminie Malechowo ze szczególnym uwzględnieniem miejscowości zagrożonych wykluczeniem	CS1:D1.1.; D1.2.; D1.3.; CS4:D4.2.	GW Malechowo
74	Rozwój Infrastrukturalny komunalnych terenów sportu, rekreacji i zieleni ulokowanych przy ulicy Sportowej w Darłowie	CS1:D1.1; 1.3; CS2:D2.4.; CS4:D4.2.	GM Darłowo
75	Budowa sieci boisk na terenie gminy Sławno	CS1:D1.1.; D1.2.; D1.3.; CS4:D4.2.	GW Sławno
76	Przebudowa bocznego boiska piłkarskiego w Sławnie	CS1:D1.1.; D1.2.; D1.3.; CS4:D4.2.	GM Sławno
77	Budowa siłowni zewnętrznej na Osiedlu Północ w Sławnie	CS1:D1.1, 1.3; CS4:D4.2.	GM Sławno
78	Utworzenie ośrodka sportów wodnych wraz z zapleczem sportowym przy jeziorze Łętowskim	CS4:D4.2.; CS1:D1.1.; D1.2.; D1.3.	GW Sławno
79	Utworzenie ścieżki przyrodniczej w miejscu dawnego ogrodu botanicznego w Sławnie	CS2:D2.4; CS1:D1.1; D1.2; D1.3; CS4:D4.2	GM Sławno
80	Rewitalizacja „Serca Wsi” w Malechowie	CS1:D1.1, 1.3.; CS2:D2.6.	GW Malechowo
81	Wykorzystanie potencjału „Wysokiej Góry” w Pękaninie poprzez odtworzenie ścieżki edukacyjnej	CS1:D1.1.; D1.2.; D1.3.; CS4:D4.2.	GW Malechowo

Nr projektu	Tytuł projektu	Cel/działanie Strategii [CS:D]	Wnioskodawca
82	Rekonstrukcja zabytkowego, naturalistycznego parku przydworskiego w miejscowości Tychowo	CS4:D4.2.; CS1:D1.1; D1.2; D1.3.; CS2:D2.4;	GW Sławno
INFRASTRUKTURA WSPIERAJACA ROZWÓJ GOSPODARCZY			
83	Budowa wraz z wyposażeniem Inkubatora Przemysłowego w Sławnie	CS3: D3.1; 3.2.	GM Sławno
ZASOBY MIESZKANIOWE			
84	Modernizacja i remonty gminnego zasobu mieszkaniowego w Sławnie	CS1:D1.1; D1.2, D1.3, D1.4.	GM Sławno

Źródło: opracowanie własne

6. Analiza i ocena istniejącego stanu na terenach objętych przewidywanym znaczącym oddziaływaniem oraz potencjalne zmiany tego stanu w przypadku braku realizacji

6.1. Charakterystyka Gmin OF Sławna

Według danych GUS w 2021 r. powierzchnia OF Sławna wynosiła 1043 km² i pokrywała się z terenem powiatu sławieńskiego¹⁴. Populacja OF Sławna wyniosła 53 786 osób. Od ponad dekady obserwuje się tendencję malejącą w liczbie mieszkańców, głównie na skutek ujemnego przyrostu naturalnego i salda migracji. Gęstość zaludnienia była równa 52 osoby/km².

OF Sławna zlokalizowany jest w północno-wschodniej części województwa zachodniopomorskiego, na Wybrzeżu Słowińskim i Wysoczyźnie Sławieńskiej, będącej częścią Równiny Słupskiej. Urozmaicone ukształtowanie terenu na obszarze partnerstwa jest efektem działania zlodowacenia bałtyckiego.

Krajobraz wybrzeża morskiego, z piaszczystymi plażami, wydmy, klifami, rzekami Wieprzą i Grabową oraz jeziorami: Bukowo, Kopań, Łętowo, Wicko¹⁵, klimatem nadmorskim oraz florą i fauną, w tym obszarach chronionych, determinuje typy działalności społeczno-gospodarczej oraz ruralistyczno-urbanistyczne układy zabudowy, w tym historyczne.

Teren partnerstwa pokryty jest różnymi formami użytkowania. Dominują wśród nich grunty rolne, które w 2021 r. stanowiły 40% całkowitej powierzchni obszaru partnerstwa.

Powiat sławieński charakteryzuje się znaczącą lesistością, która według danych GUS w 2021 r. wynosiła 28,5%. Najbardziej zalesioną GW jest Sławno (lesistość 40,9%), a najmniej Postomino (lesistość 21,2%). W obu miastach lesistość była na porównywalnym poziomie: w Darłowie 3%¹⁶, a Sławnie 2,6%¹⁷.

Wszystkie gminy tworzące Partnerstwo OF Sławna od 2021 r. należą do Specjalnej Strefy Włączenia, tj. do obszarów, w których statystycznie i wskaźnikowo kumulują się negatywne zjawiska społeczno-gospodarcze, w tym odpływ ludności do terenów o wyższym potencjale rozwojowym czy słaba dostępność do usług publicznych oraz znaczne oddalenie od ośrodka wojewódzkiego¹⁸.

Część obszaru OF Sławna, tj. GM i GW Darłowo i GW Postomino należą do Obszaru Funkcjonalnego Strefy Przybrzeżnej, który stanowi obszar szczególnego zjawiska w skali makroregionalnej. Do strefy

14 GUS, BDL, <https://bdl.stat.gov.pl>. Powiat sławieński utworzony w wyniku reformy administracyjnej w 1999 r. w granicach województwa zachodniopomorskiego zajmował początkowo powierzchnię o 1 km² większą od aktualnej tj. 1044 km². Aktualna powierzchnia obszaru partnerstwa jest znacząco mniejsza niż w okresie przed- i powojennym. Do 1945 r. powiat zajmował powierzchnię 1586 km², po wojnie z jego granic wydzielono Sianów i okoliczne wsie, a reforma administracyjna z 1998 r. uszczupliła go o Polanów i jego okolice. Szerzej: J. Sroka, Słownik historyczny wsi powiatu sławieńskiego, Fundacja „Dziedzictwo” w Sławnie, Wydawnictwo „Margraf”, Sławno 2014. Aktualnie, pod względem powierzchni największą gminą jest GW Sławno o łącznej powierzchni 284,4 km² (27,3% powierzchni OF), następnie GW Darłowo - 269,5 km² (25,8% powierzchni OF) oraz o zbliżonej wielkości GW Postomino z arealem 226,9 km² (21,8% powierzchni OF) i GW Malechowo o powierzchni 226,5 km² (21,7% powierzchni OF). GM Darłowo rozciąga się na 20,2 km², a GM Sławno obejmuje nieco mniejszy teren 15,8 km².

15 Część jeziora Wicko położona jest na terenie poligonu wojskowego, co ogranicza możliwości wykorzystania tego zasobu na potrzeby partnerstwa.

16 W mieście Darłowo 2021 r. nastąpił spadek lesistości w porównaniu do 2020 r. o 3,3 p.proc., a w Sławnie pozostał na tym samym poziomie.

17 Według danych GUS, łączna powierzchnia terenów leśnych w powiecie w 2021 r. wynosiła 30464,39 ha, w tym lasy publiczne zajmowały 28730,02 ha.

18 W latach 2015-2020 gmina miejska Sławno była poza obszarem SSW.

przybrzeżnej należą m.in. gminy, które przylegają bezpośrednio do wód morskich. W Planie Zagospodarowania Przestrzennego Województwa Zachodniopomorskiego strefa nadmorska została określona *obszarem koncentracji wielu konfliktów przestrzennych wynikających ze zróżnicowania funkcji, jaką ten obszar pełni, w tym przede wszystkim z intensywnej działalności gospodarczej (turystyki, gospodarki morskiej), jak również obszarów ochrony przyrody*. W Planie wskazano również, że „*silna antropopresja na wąski pas wybrzeża w wielu miejscach koliduje z zasadniczymi priorytetami ochrony struktur przyrodniczych (wód Bałtyku, pasa nadmorskiego, Zalewu Szczecińskiego, doliny Odry i terenów przylegających)*”¹⁹. Zjawiskiem powiązaniem z działalnością turystyczną jest sezonowe, silne obciążenie dróg w województwie.

Zidentyfikowane w Planie Zagospodarowania Przestrzennego Województwa Zachodniopomorskiego dla OF Sławna wyzwania to m.in. zachodzące i prognozowane zmiany klimatyczne, w szczególności wzrost intensywności ekstremalnych zjawisk pogodowych, wzrost poziomu morza oraz zmiany złodzenia akwenów morskich oraz powiązane z nimi procesy abrazyjne. Drugim zjawiskiem, na które zwrócono uwagę w Planie to ryzyko narastających okresowych niedostatków słodkiej wody pitnej, wywołane przez zasolenie wód gruntowych.

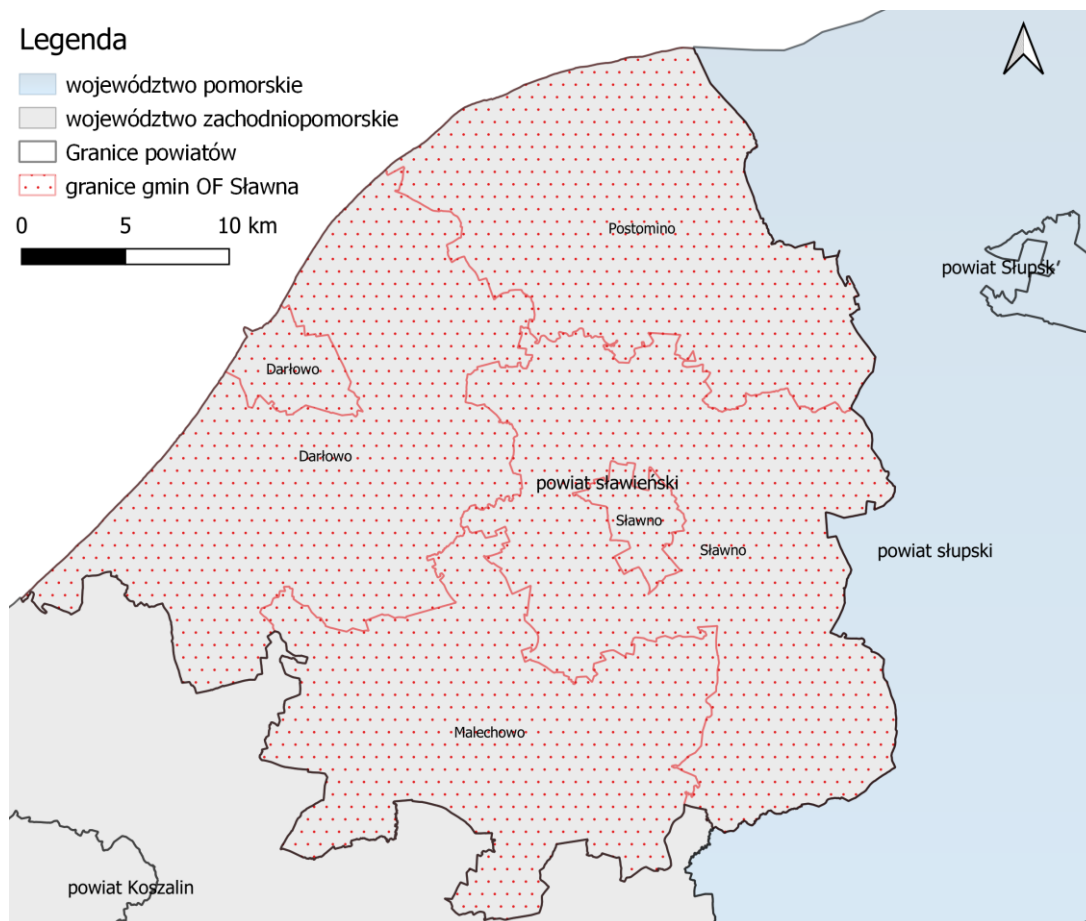

Rysunek 1. Położenie OF Sławna na tle powiatów oraz województw
Źródło: opracowanie własne na podstawie danych geoprzestrzennych

19 Regionalne Biuro Gospodarki Przestrzennej Województwa Zachodniopomorskiego w Szczecinie, http://eregion.wzp.pl/sites/default/files/zalnr1xvii21420pzwztomiwarunkowania_0.pdf, s. 293.

6.2. Istniejący stan środowiska

6.2.1. Jakość powietrza

Zgodnie z art. 88 ust. 1 ustawy z dnia 27 kwietnia 2001 r. Prawo ochrony środowiska (Dz.U.2024.54 t.j.) oceny jakości powietrza i obserwacji zmian dokonuje się w ramach państwowego monitoringu środowiska. Podstawowym celem monitoringu jakości powietrza jest uzyskanie informacji o poziomach stężeń substancji w powietrzu oraz wyników ocen jakości powietrza. W celu oceny jakości powietrza na terenie województwa zachodniopomorskiego wyznaczono 3 strefy:

- aglomeracja szczecińska – kod strefy PL3201;
- miasto Koszalin – kod strefy PL3202;
- strefa zachodniopomorska – kod strefy PL3203, do której należy OF Sławno.

Roczna ocena jakości powietrza, dokonywana przez Głównego Inspektora Ochrony Środowiska, była prowadzona w odniesieniu do wszystkich substancji, dla których obowiązek taki wynika z rozporządzenia Ministra Klimatu i Środowiska z dnia 11 grudnia 2020 r. w sprawie dokonywania oceny poziomów substancji w powietrzu (Dz. U. z 2020 r. poz. 2279). Są to równocześnie substancje, dla których w prawie krajowym (rozporządzenie Ministra Środowiska z dnia 24 sierpnia 2012 r. w sprawie poziomów niektórych substancji w powietrzu) i w dyrektywach UE (2008/50/WE i 2004/107/WE) określono normatywne stężenia w postaci poziomów dopuszczalnych/ docelowych/ celu długoterminowego w powietrzu, ze względu na ochronę zdrowia ludzi i ochronę roślin.

Lista zanieczyszczeń, jakie należy uwzględnić w ocenie dokonywanej pod kątem spełnienia kryteriów określonych w celu ochrony zdrowia ludzi, obejmuje 12 substancji:

- dwutlenek siarki SO₂,
- dwutlenek azotu NO₂,
- tlenek węgla CO,
- benzen C₆H₆,
- ozon O₃,
- pył PM₁₀,
- pył PM_{2.5},
- ołów Pb w PM₁₀,
- arsen As w PM₁₀,
- kadm Cd w PM₁₀,
- nikiel Ni w PM₁₀,
- benzo(a)piren B(a)P w PM₁₀.

W ocenach dokonywanych pod kątem spełnienia kryteriów odniesionych do ochrony roślin uwzględnia się 3 substancje:

- dwutlenek siarki SO₂,
- tlenki azotu NO_x,
- ozon O₃.

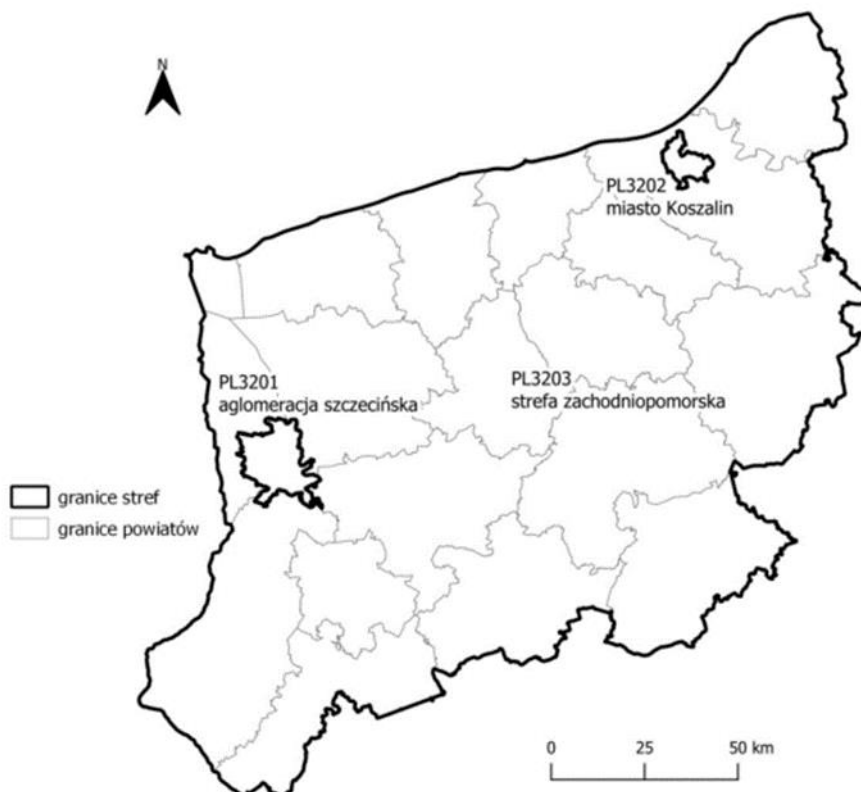

Rysunek 2. Podział województwa zachodniopomorskiego na strefy ochrony powietrza

źródło: Roczna ocena jakości powietrza w województwie zachodniopomorskim, raport wojewódzki za rok 2023

Wynik oceny i klasyfikacji strefy dla danego zanieczyszczenia zależy od stężeń tego zanieczyszczenia występujących na terenie strefy – zwykle w rejonach o najwyższym stopniu zanieczyszczenia daną substancją. Uzyskany wynik przekłada się na określone wymagania w zakresie działań na rzecz poprawy jakości powietrza (w przypadku, gdy nie są spełnione odpowiednie kryteria) lub na rzecz utrzymania tej jakości (jeżeli spełnia ona przyjęte standardy).

Poniżej zestawiono klasy stref i wymagane działania w zależności od poziomów stężeń zanieczyszczenia uzyskanych w rocznej ocenie jakości powietrza:

- Klasa A – poziom stężeń zanieczyszczenia nie przekracza poziomu dopuszczalnego/docelowego,
- Klasa C – poziom stężeń zanieczyszczenia przekracza poziom dopuszczalny/docelowy,
- Klasa D1 – poziom stężeń zanieczyszczenia nie przekracza poziomu celu długoterminowego (dotyczy tylko ozonu),
- Klasa D2 – poziom stężeń zanieczyszczenia przekracza poziom celu długoterminowego (dotyczy tylko ozonu).

Informacje odnośnie stref zanieczyszczeń w zależności od poziomów stężeń zanieczyszczeń zebrano w poniższej tabeli.

PROGNOZA ODDZIAŁYWANIA NA ŚRODOWISKO DLA STRATEGII TERYTORIALNEJ ZWIĄZKU ZIT OBSZARU
FUNKCJONALNEGO SŁAWNA

Tabela 7. Klasyfikacja stref zanieczyszczeń powietrza w zależności od poziomów stężeń zanieczyszczenia uzyskanych w rocznej ocenie jakości powietrza

Poziom stężeń	Zanieczyszczenie	Klasa strefy	Wymagane działania
W przypadku, gdy dla zanieczyszczenia określony jest poziom dopuszczalny			
nie przekracza poziomu dopuszczalnego	ochrona zdrowia ludzi: dwutlenek siarki SO ₂ , dwutlenek azotu NO ₂ , tlenek węgla CO, benzen C ₆ H ₆ ,	A	utrzymanie stężeń zanieczyszczenia poniżej poziomu dopuszczalnego oraz dążenie do utrzymania najlepszej jakości powietrza zgodnej ze zrównoważonym rozwojem
powyżej poziomu dopuszczalnego	pył PM ₁₀ , pył PM _{2.5} ołów Pb (zawartość w PM ₁₀) ochrona roślin: dwutlenek siarki SO ₂ tlenki azotu NO _x -	C	- określenie obszarów przekroczeń poziomów dopuszczalnych, - opracowanie lub aktualizacja programu ochrony powietrza w celu osiągnięcia odpowiednich poziomów dopuszczalnych substancji w powietrzu, - kontrolowanie stężeń zanieczyszczenia na obszarach przekroczeń i prowadzenie działań mających na celu obniżenie stężeń przynajmniej do poziomów dopuszczalnych
W przypadku, gdy dla zanieczyszczenia określony jest poziom docelowy			
nie przekracza poziomu docelowego	ochrona zdrowia ludzi i ochrona roślin ozon O ₃	A	utrzymanie stężeń zanieczyszczenia w powietrzu poniżej poziomu docelowego
powyżej poziomu docelowego	ochrona zdrowia ludzi arsen As (zawartość w PM ₁₀), kadm Cd (zawartość w PM ₁₀), nikiel Ni (zawartość w PM ₁₀), benzo(a)piren B(a)P (zawartość w PM ₁₀)	C	- dążenie do osiągnięcia poziomu docelowego substancji w określonym czasie za pomocą ekonomicznie uzasadnionych działań technicznych i technologicznych - określenie obszarów przekroczeń poziomów docelowych - opracowanie lub aktualizacja programu ochrony powietrza, w celu osiągnięcia odpowiednich poziomów docelowych w powietrzu
W przypadku, gdy dla ozonu określony jest poziom celu długoterminowego			
poniżej poziomu celu długoterminowego	ochrona zdrowia ludzi i ochrona roślin ozon O ₃	D1	utrzymanie stężeń zanieczyszczenia w powietrzu poniżej poziomu celu długoterminowego
powyżej poziomu celu długoterminowego		D2	- dążenie do osiągnięcia poziomu celu długoterminowego do 2020 r.

* z uwzględnieniem dozwolonych częstości przekroczeń określonych w rozporządzeniu MŚ w sprawie poziomów niektórych substancji w powietrzu

źródło: Roczna ocena jakości powietrza w województwie zachodniopomorskim raport wojewódzki za rok 2023

PROGNOZA ODDZIAŁYWANIA NA ŚRODOWISKO DLA STRATEGII TERYTORIALNEJ ZWIĄZKU ZIT OBSZARU
FUNKCJONALNEGO SŁAWNA

Tabela 8. Kryteria klasyfikacji stref ze względu na ochronę zdrowia ludzi w zakresie: SO₂, NO₂, CO, C₆H₆, PM₁₀, PM_{2,5}, Pb, As, Cd, Ni, B(a)P i O₃

Zanieczyszczenie	Normowany poziom	Czas uśredniania	Klasa A	Klasa C
dwutlenek siarki	dopuszczalny	1-godz.	nie więcej niż 24 stężenia 1-godz. $S_1 > 350 \mu\text{g}/\text{m}^3$	więcej niż 24 stężenia 1-godz. $S_1 > 350 \mu\text{g}/\text{m}^3$
dwutlenek siarki	dopuszczalny	24-godz.	nie więcej niż 3 stężenia 24-godz. $S_{24} > 125 \mu\text{g}/\text{m}^3$	więcej niż 3 stężenia 24-godz. $S_{24} > 125 \mu\text{g}/\text{m}^3$
dwutlenek azotu	dopuszczalny	1-godz.	nie więcej niż 18 stężeń 1-godz. $S_1 > 200 \mu\text{g}/\text{m}^3$	więcej niż 18 stężeń 1-godz. $S_1 > 200 \mu\text{g}/\text{m}^3$
dwutlenek azotu	dopuszczalny	rok	$S_a \leq 40 \mu\text{g}/\text{m}^3$	$S_a > 40 \mu\text{g}/\text{m}^3$
tlenek węgla	dopuszczalny	8-godz.	$S_{8\text{max}} \leq 10 \text{mg}/\text{m}^3$	$S_{8\text{max}} > 10 \text{mg}/\text{m}^3$
benzen	dopuszczalny	rok	$S_a \leq 5 \mu\text{g}/\text{m}^3$	$S_a > 5 \mu\text{g}/\text{m}^3$
pył zawieszony PM ₁₀	dopuszczalny	24-godz.	nie więcej niż 35 stężeń 24-godz. $S_{24} > 50 \mu\text{g}/\text{m}^3$	więcej niż 35 stężeń 24-godz. $S_{24} > 50 \mu\text{g}/\text{m}^3$
pył zawieszony PM ₁₀	dopuszczalny	rok	$S_a \leq 40 \mu\text{g}/\text{m}^3$	$S_a > 40 \mu\text{g}/\text{m}^3$
pył zawieszony PM _{2,5}	dopuszczalny - faza II*	rok	$S_a \leq 20 \mu\text{g}/\text{m}^3$ (klasa A1)	$S_a > 20 \mu\text{g}/\text{m}^3$ (klasa C1)
pył zawieszony PM _{2,5}	dopuszczalny - faza I*	rok	$S_a \leq 25 \mu\text{g}/\text{m}^3$	$S_a > 25 \mu\text{g}/\text{m}^3$
ołów	dopuszczalny	rok	$S_a \leq 0,5 \mu\text{g}/\text{m}^3$	$S_a > 0,5 \mu\text{g}/\text{m}^3$
arsen	docelowy	rok	$S_a \leq 6 \text{ng}/\text{m}^3$	$S_a > 6 \text{ng}/\text{m}^3$
kadm	docelowy	rok	$S_a \leq 5 \text{ng}/\text{m}^3$	$S_a > 5 \text{ng}/\text{m}^3$
nikiel	docelowy	rok	$S_a \leq 20 \text{ng}/\text{m}^3$	$S_a > 20 \text{ng}/\text{m}^3$
benzo(a)piren	docelowy	rok	$S_a \leq 1 \text{ng}/\text{m}^3$	$S_a > 1 \text{ng}/\text{m}^3$
ozon	docelowy	8-godz.	nie więcej niż 25 dni ze stężeniem $S_{8\text{max}_d} > 120 \mu\text{g}/\text{m}^3$ (średnio dla ostatnich 3 lat)	więcej niż 25 dni ze stężeniem $S_{8\text{max}_d} > 120 \mu\text{g}/\text{m}^3$ (średnio dla ostatnich 3 lat)

Objaśnienia do tabeli:

S_a – stężenie średnie roczne, S_1 – stężenie 1-godzinne,

S_{24} – stężenie średnie dobowe,

$S_{8\text{max}}$ – maksimum ze stężeń średnich ośmiogodzinnych kroczących (obliczanych ze stężeń 1-godzinnych) w ciągu roku kalendarzowego,

$S_{8\text{max}_d}$ – maksimum dobowe ze stężeń średnich ośmiogodzinnych kroczących obliczanych ze stężeń średnich jednogodzinnych; każdą wartość średnią ośmiogodzinną przypisuje się dobie, w której kończy się ośmiogodzinny okres uśredniania,

ołów, arsen, kadm, nikiel, benzo(a)piren – oznaczane w pyłe zawieszonym PM₁₀,

* kryteria klasyfikacji stref dla PM_{2,5}:

faza I – obowiązująca w Polsce do dnia 31 grudnia 2019 r. (dodatkowa klasyfikacja),

faza II – obowiązująca w Polsce od dnia 1 stycznia 2020 r.

źródło: GIOŚ, Roczna ocena jakości powietrza w województwie zachodniopomorskim raport wojewódzki za rok 2023

PROGNOZA ODDZIAŁYWANIA NA ŚRODOWISKO DLA STRATEGII TERYTORIALNEJ ZWIĄZKU ZIT OBSZARU
FUNKcjONALNEGO SŁAWNA

Tabela 9. Kryteria dodatkowej klasyfikacji stref dla ozonu (O₃) ze względu na ochronę zdrowia ludzi (w odniesieniu do poziomu celu długoterminowego - do osiągnięcia w 2020 roku)

Zanieczyszczenie	Normowany poziom	Czas uśredniania	Klasa D1	Klasa D2
Ozon	cel długoterminowy	8-godz.	$S_{8max} \leq 120 \mu\text{g}/\text{m}^3$ w ocenianym roku	$S_{8max} > 120 \mu\text{g}/\text{m}^3$ w ocenianym roku

Objaśnienia do tabeli:

S_{8max} – maksimum ze stężeń średnich ośmiogodzinnych kroczących (obliczanych ze stężeń 1-godzinnych) w ciągu roku kalendarzowego

źródło: GIOŚ, Roczna ocena jakości powietrza w województwie zachodniopomorskim raport wojewódzki za rok 2023

Roczna ocena została wykonana zgodnie z obowiązującymi zasadami, bazującymi na przepisach prawnych. Zgodnie z art. 89 ustawy z dnia 27 kwietnia 2001 r. Prawo ochrony środowiska (Dz.U.2024.54 t.j.) Główny Inspektor Ochrony Środowiska dokonuje oceny poziomów substancji w powietrzu w danej strefie za rok poprzedni, a następnie dokonuje klasyfikacji stref, dla każdej substancji odrębnie, według określonych kryteriów.

Na terenie OF Sławna w latach 2020-2023 nie funkcjonowały punkty pomiarowe.

Lokalizację stacji pomiarowych wykorzystanych w Rocznej ocenie jakości powietrza w województwie zachodniopomorskim prezentuje poniższy rysunek.

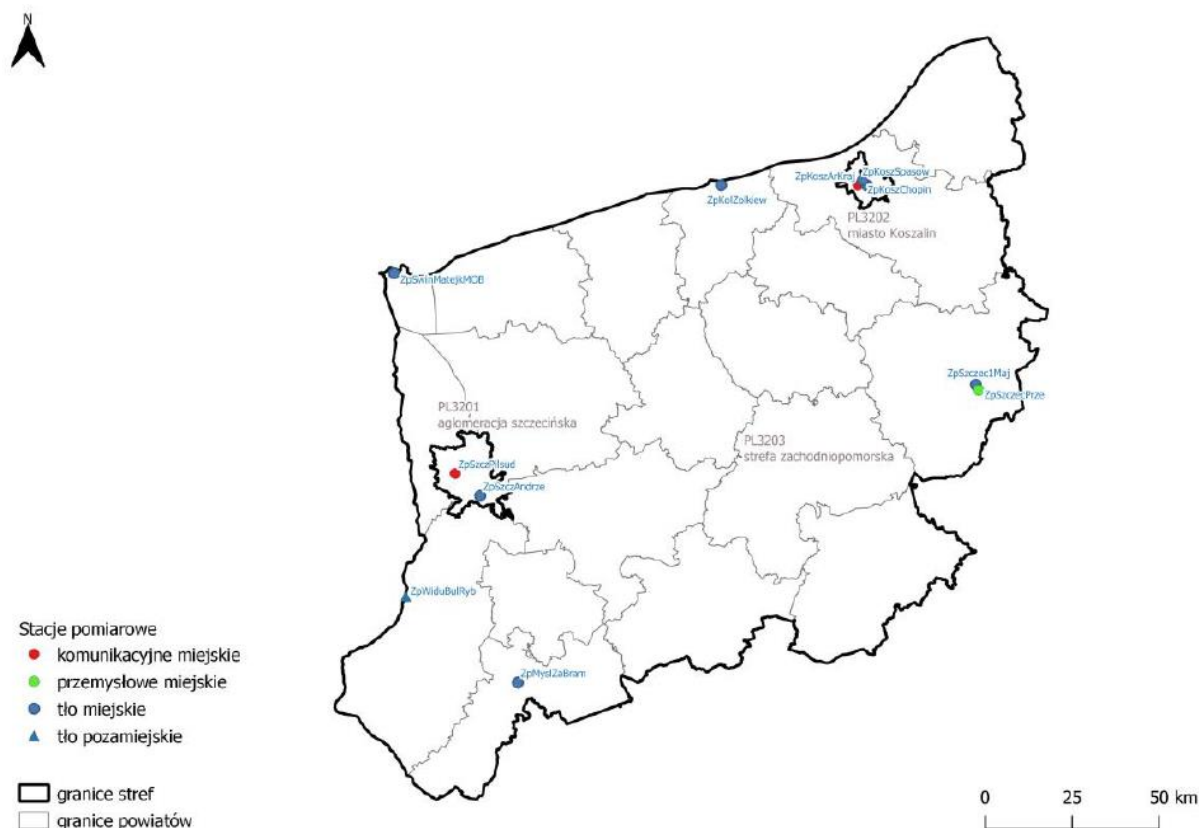

Rysunek 3. Lokalizacja stacji pomiarowych na terenie województwa zachodniopomorskiego

źródło: Roczna ocena jakości powietrza w województwie zachodniopomorskim, raport wojewódzki za rok 2023

Osiągnięte w latach 2020-2023 klasy dla poszczególnych zanieczyszczeń, uzyskane w rocznych ocenach dokonanych z uwzględnieniem kryteriów ustanowionych w celu ochrony zdrowia przedstawia poniższa tabela.

Tabela 10. Wynikowe klasy dla poszczególnych zanieczyszczeń, uzyskane w ocenie rocznej w latach 2020-2023 dokonanej z uwzględnieniem kryteriów ustanowionych w celu ochrony zdrowia

Strefa zachodniopomorska	Symbol klasy wynikowej											
	SO ₂	NO ₂	CO	C ₆ H ₆	O ₃ ¹⁾	PM10	Pb	As	Cd	Ni	B(a)P	PM _{2,5} ²⁾
2020	A	A	A	A	A	A	A	A	A	A	C	A1
2021	A	A	A	A	A	A	A	A	A	A	C	A1
2022	A	A	A	A	A	A	A	A	A	A	A	A1
2023	A	A	A	A	A	A	A	A	A	A	A	A1

¹⁾ Dla ozonu – poziom celu długoterminowego, strefy uzyskały klasę D2

³⁾ Dla pyłu PM_{2,5} – poziom dopuszczalny I faza, 3 strefy województwa uzyskały klasę A.

źródło: Roczna ocena jakości powietrza w województwie zachodniopomorskim, raport wojewódzki za lata 2020-2023

W 2023 r. nie przekroczono poziomu docelowego benzo(a)pirenu w pyle zawieszonym PM₁₀. Jest to pierwsza ocena jakości powietrza w województwie zachodniopomorskim, która wykazała całkowity brak przekroczeń poziomów dopuszczalnych i docelowych badanych substancji w powietrzu. W poprzednich latach wysokie stężenia tego zanieczyszczenia rejestrowano w okresach grzewczych. Główną przyczyną występowania przekroczeń tego zanieczyszczenia jest niska emisja pochodząca z indywidualnego ogrzewania budynków

W latach 2020-2023 zarejestrowano przekroczenia poziomów określonych dla celu długoterminowego dotyczących ozonu (klasa D2). Przekroczenie tego kryterium oznacza wystąpienie wartości powyżej 120 µg/m³ przez maksymalne dobowe stężenia 8-godzinne kroczące w danym roku kalendarzowym. Fakt ten nie wymaga opracowania programu ochrony powietrza w strefach, jednak powinien być uwzględniony w wojewódzkich programach ochrony środowiska, poprzez zaplanowanie działań zmierzających do zmniejszenia emisji zanieczyszczeń będących prekursorami ozonu – tlenków azotu, węglowodorów i lotnych związków organicznych.

W latach 2020-2023 roku dla strefy zachodniopomorskiej przeprowadzono ocenę roczną pod kątem ochrony roślin.

Tabela 11. Klasy stref dla poszczególnych zanieczyszczeń, uzyskane w ocenie rocznej dokonanej z uwzględnieniem kryteriów ustanowionych w celu ochrony roślin.

Strefa zachodniopomorska	Symbol klasy wynikowej		
	SO ₂	NO _x	O ₃ ¹⁾
2020	A	A	A
2021	A	A	A
2022	A	A	A
2023	A	A	A

¹⁾ Dla ozonu wg poziomu celu długoterminowego, strefa zachodniopomorska otrzymała klasę D2

źródło: Roczna ocena jakości powietrza w województwie zachodniopomorskim, raport wojewódzki za lata 2020-2023

Ze względu na ochronę roślin strefa zachodniopomorska w latach 2020-2023 została przyporządkowana do klasy A dla wszystkich tych trzech zanieczyszczeń. W strefie zachodniopomorskiej wystąpiło natomiast przekroczenie obowiązującego dla ozonu dodatkowego kryterium poziomu celu długoterminowego ze względu na ochronę roślin (klasa D2). Wartość AOT40 została przekroczona na 87% powierzchni całkowitej strefy zachodniopomorskiej.

Realizacja działań określonych w POP polegających między innymi na wyeliminowaniu spalania paliw złej jakości i odpadów w indywidualnych paleniskach domowych, rozbudowa i integracja sieci ciepłowniczej, działaniach w zakresie pozyskiwania energii ze źródeł odnawialnych, ograniczenie emisji ze źródeł przemysłowych i komunikacyjnych powinna przyczynić się do dalszej poprawy jakości powietrza w kolejnych latach.

Ponadto, na terenie województwa zachodniopomorskiego obowiązuje uchwała antysmogowa, której ograniczenia i zakazy wymienione w akcie prawa miejscowego obowiązują wszystkich użytkowników instalacji o mocy poniżej 1 MW, tj. mieszkańców województwa zachodniopomorskiego, samorządy oraz podmioty działające na jego terenie. Ograniczeniami i zakazami objęto w szczególności następujące instalacje: kotły centralnego ogrzewania i ogrzewacze pomieszczeń tj. kominki, piece kaflowe, kozy, itp. Wprowadzenie uchwały antysmogowej dla województwa zachodniopomorskiego powoduje, iż:

- docelowo na terenie województwa od 1 maja 2019 r. zakazane jest stosowanie paliw stałych tj.:
 1. paliwa niesortowane w rozumieniu ustawy z dnia 25 sierpnia 2006 r. o systemie monitorowania i kontrolowania jakości paliw (Dz. U. z 2018 r. poz. 427 t.j. ze zm.);
 2. muły i flotokoncentraty węglowe oraz mieszanki produkowane z ich wykorzystaniem;
 3. węgiel brunatny;
 4. paliwa niespełniające wymagań jakościowych określonych w przepisach wydanych na podstawie art. 3a ust. 2 ustawy z dnia 25 sierpnia 2006 r. o systemie monitorowania i kontrolowania jakości paliw (Dz. U. z 2018 r. poz. 427 t.j. ze zm.).
- docelowo na terenie województwa zachodniopomorskiego dopuszczone będzie eksploatawanie instalacji na paliwo stałe spełniające minimalny standard emisyjny zgodny z 5 klasą pod względem granicznych wartości sprawności cieplnej oraz granicznych wartości emisji zanieczyszczeń normy PN-EN 303-5:2012.

Terminy wymiany kotłów są następujące:

- do 1 stycznia 2024 r. wymienić należy kotły niespełniające żadnych standardów emisyjnych (kotły bezklasowe tzw. kopciuchy i kotły poniżej klasy 3);
 - do 1 stycznia 2028 r. wymienić należy kotły poniżej klasy 5.
- docelowo na terenie województwa zachodniopomorskiego dopuszczone będzie eksploatawanie ogrzewaczy pomieszczeń (kominki, kozy, piece kaflowe itp.) spełniających minimalne poziomy sezonowej efektywności energetycznej i normy emisji zanieczyszczeń dla sezonowego ogrzewania pomieszczeń określone w ust. 1 i 2 załącznika II do rozporządzenia Komisji (UE) 2015/1185 z dnia 24 kwietnia 2015 r. w sprawie wykonania dyrektywy Parlamentu Europejskiego i Rady 2009/125/WE w odniesieniu do wymogów dotyczących ekoprojektu dla miejscowych ogrzewaczy pomieszczeń na paliwo stałe.

Wymiana lub dostosowanie ogrzewaczy niespełniających powyższych wymogów musi nastąpić do 1 stycznia 2028 r.

6.2.2. Możliwości rozwoju OZE

Wraz z rosnącym zapotrzebowaniem na energię przy jednoczesnym wyczerpywaniu się zasobów konwencjonalnych wzrasta zainteresowanie alternatywnymi sposobami pozyskiwania energii ze źródeł odnawialnych. Energia odnawialna jest to energia pochodząca z naturalnych, powtarzających się procesów przyrodniczych, uzyskiwana z odnawialnych niekopalnych źródeł energii (energia: wody, wiatru, promieniowania słonecznego, geotermalna, fal, prądów i pływów morskich, oraz energia wytwarzana z biomasy stałej, biogazu i biopaliw ciekłych). Odnawialne źródło energii to natomiast źródło wykorzystujące w procesie przetwarzania energię wiatru, promieniowania słonecznego, aerotermalną, geotermalną, hydrotermalną, fal, prądów i pływów morskich, spadku rzek oraz energię pozyskiwaną z biomasy, biogazu pochodzącego ze składowisk odpadów, a także biogazu powstałego w procesach odprowadzania lub oczyszczania ścieków albo rozkładu składowanych szczątków roślinnych i zwierzęcych.

Biogaz

Biogaz to paliwo gazowe otrzymywane w procesie fermentacji metanowej surowców rolniczych, produktów ubocznych rolnictwa, płynnych lub stałych odchodów zwierzęcych, produktów ubocznych lub pozostałości z przetwórstwa produktów pochodzenia rolniczego lub biomasy leśnej, z wyłączeniem gazu pozyskanego z surowców pochodzących z oczyszczalni ścieków oraz składowisk odpadów. Biogaz powstaje w wyniku fermentacji metanowej ścieków. Przyjmuje się, iż ze 100 m³ osadu o zawartości suchej masy na poziomie 5% można uzyskać od 10 do 30 m³ gazu, który może być wykorzystany do produkcji energii cieplnej, elektrycznej, do napędzania pojazdów bądź przesyłany wprost do sieci gazowej.

Biomasa

Biomasę stanowią organiczne, niekopalne substancje o pochodzeniu biologicznym, które mogą być wykorzystywane w charakterze paliwa do produkcji ciepła lub wytwarzania energii elektrycznej. Do najważniejszych rodzajów tego typu paliw należą:

- drewno,
- słoma i odpady pochodzące z produkcji rolniczej,
- odpady organiczne,
- oleje roślinne,
- tłuszcze zwierzęce,
- osady ściekowe,
- rośliny szybko rosnące, takie jak: wierzba wiciowa, miskant olbrzymi (trawa słoniowa), słonecznik bulwiasty, ślaziowiec pensylwański, rdest sachaliński.

Biomasa jest obecnie źródłem energii o największym potencjale. Udział paliw takich jak słoma, drewno czy wierzba energetyczna w bilansie energetycznym kraju systematycznie wzrasta. Po odliczeniu arealów upraw do celów spożywczych oraz upraw na potrzeby produkcji komponentów biopaliw, ostateczna powierzchnia możliwa do wykorzystania pod uprawy substratów energetycznych na terenie kraju wynosi około 600-700 tys. ha. Wykorzystywanie biomasy w celu pozyskiwania energii należy prowadzić w sposób przemyślany i zrównoważony, gdyż zgodnie z prognozami Agencji Ochrony Środowiska zaorywanie ziemi pod uprawy roślin energetycznych może przyczynić się do większej produkcji CO₂ do roku 2030 niż preferowane dotychczas spalanie paliw kopalnych. Jak wynika z prowadzonych badań, najbardziej sprzyjające środowisku jest pozyskiwanie energii z odpadów drewna. Uprawa roślin

energetycznych niesie ze sobą ryzyko niebezpieczeństwa biologicznego, polegającego na niekontrolowanym rozprzestrzenianiu się gatunków obcych. Podczas produkcji energii z biomasy, należy także pamiętać o nisko-emisyjnym sposobie jej produkcji.

Energia wiatru

Energię wiatru stanowi energia kinetyczna wiatru wykorzystywana do produkcji energii elektrycznej w turbinach wiatrowych. Potencjał elektrowni wiatrowych jest określany przez możliwości generowania przez nie energii elektrycznej. Tereny o korzystnym potencjale wyznacza się na podstawie badań kierunku, siły oraz częstotliwości występowania wiatrów. Na tej podstawie sporządzono strefy energetyczne wiatru oraz podzielono powierzchnię kraju zgodnie z potencjałem energetycznym. Według IMGW obszar Polski można podzielić na 5 stref energetycznych warunków wiatrowych:

- Strefa I – wybitnie korzystna,
- Strefa II – bardzo korzystna,
- Strefa III – korzystna,
- Strefa IV – mało korzystna,
- Strefa V – niekorzystna.

Zgodnie z podziałem wprowadzonym przez Ośrodek Meteorologii IMGW, omawiany teren leży w strefie I (wybitnie korzystnej). Poniższy rysunek przedstawia podział terytorium Polski na strefy energetyczne wiatru.

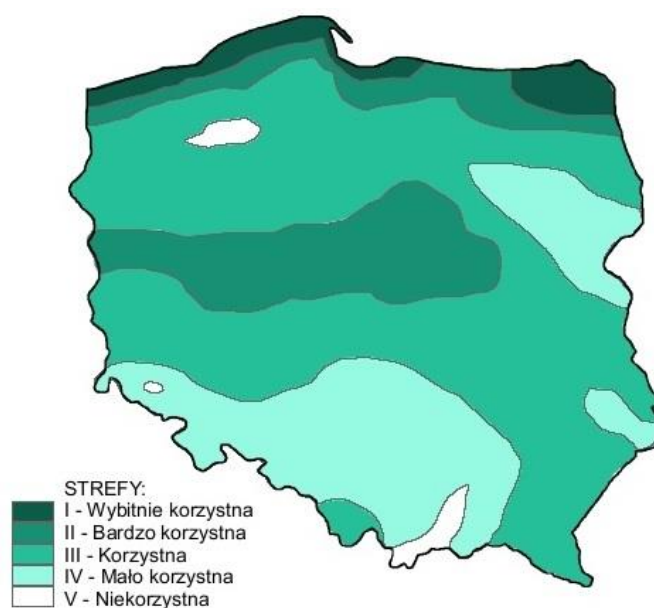

Rysunek 4. Strefy energetyczne warunków wiatrowych
źródło: imgw.pl

Energia geotermalna

Energia geotermalna jest to energia cieplna pozyskiwana z głębi ziemi i stosowana głównie w celach grzewczych. Z racji na szerokie rozpowszechnienie o pełną odnawialność energia tego typu stanowi olbrzymi potencjał. Ciepłe wody o wyższej temperaturze zdadne są do produkcji energii elektrycznej, pozostałe z powodzeniem stosowane są w ciepłownictwie, rolnictwie czy do celów rekreacyjnych. Oszacowanie potencjału energii geotermalnej wiąże się z koniecznością kosztownych odwiertów próbnych. Warunkiem opłacalności jest odpowiednia temperatura podziemnych wód (minimum 65°C na głębokości 2 km), ich wydajność oraz niskie zasolenie. Opłacalność wzrasta

w sytuacjach, gdy ciepłe wody są umieszczone płycej (mniejsze koszty wiercenia i instalacji) oraz gdy ich temperatura jest wyższa.

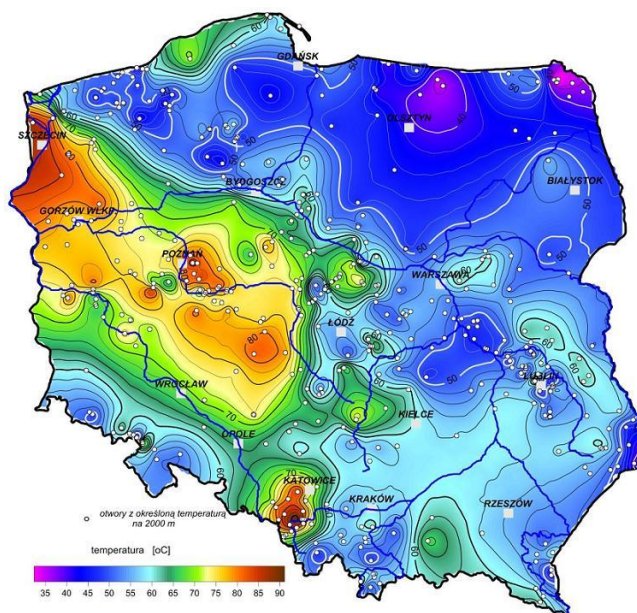

Rysunek 5. Mapa temperatury na głębokości 2000 metrów pod powierzchnią terenu
źródło: Szewczyk 2010, Państwowy Instytut Geologiczny

Warunki geotermalne na analizowanym obszarze wykazują stosunkowo dużą równomierność i brak jest rejonów szczególnie korzystnych do budowy instalacji geotermalnych. Biorąc pod uwagę bardzo wysokie koszty instalacji geotermalnych oraz konieczność przeprowadzenia równie kosztownych badań w celu weryfikacji potencjału w danej lokalizacji, analizowany obszar nie kwalifikuje się do uznania za szczególnie korzystny dla geotermii.

Warto jednak zaznaczyć, iż możliwe jest też wykorzystanie energii wód podskórnych i ciepła ziemi przy zastosowaniu indywidualnych pomp ciepła. Rozwiązania tego typu mogą znaleźć zastosowanie w domach jednorodzinnych oraz budynkach użyteczności publicznej w terenach o rozproszonej zabudowie.

Energia słońca

Energia promieniowania słonecznego wykorzystywana jest w dwojaki sposób: do produkcji energii elektrycznej bądź ciepła. Ciepło może być pozyskiwane w sposób bierny poprzez nagrzewanie pomieszczeń bezpośrednim promieniowaniem bądź poprzez systemy cieczowych lub powietrznych kolektorów słonecznych służących ogrzewaniu mieszkań, podgrzewaniu wody użytkowej. Konwersja promieniowania na prąd elektryczny odbywa się natomiast poprzez zastosowanie ogniw fotowoltaicznych bądź elektrowni termicznych. Zastosowanie kolektorów słonecznych oraz ogniw fotowoltaicznych może okazać się zasadne już nawet w przypadku użytkowania przez pojedyncze gospodarstwa domowe, w zależności od stopnia zapotrzebowania na ciepłą wodę użytkową oraz energię elektryczną. Poniższe rysunki przedstawiają dwa najważniejsze czynniki wpływające na opłacalność inwestycji związanych z wykorzystaniem energii słonecznej.

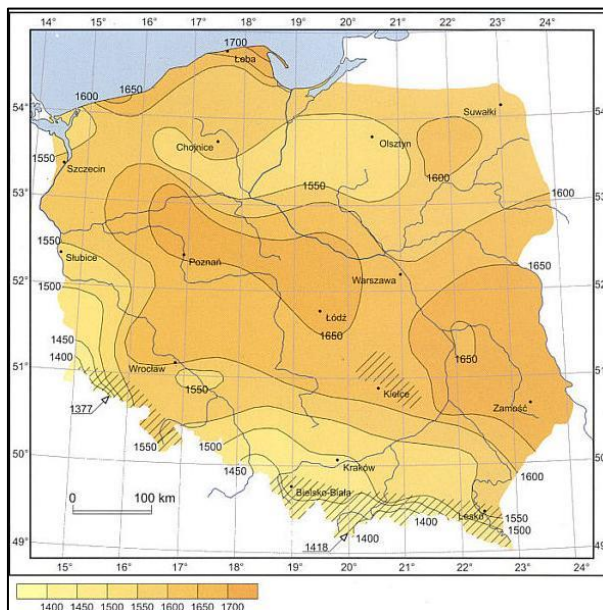

Rysunek 6. Średni czas nasłonecznienia w ciągu roku na terenie Polski
źródło: imgw.pl

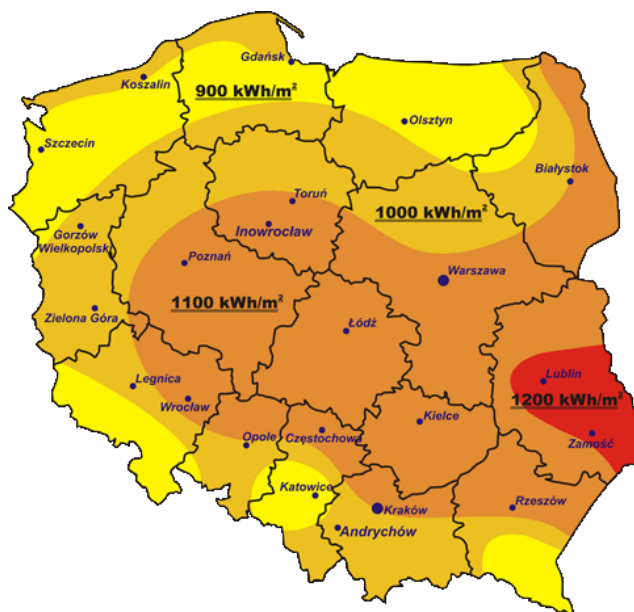

Rysunek 7. Mapa nasłonecznienia Polski
źródło: cire.pl

Omawiany teren zlokalizowane jest w strefie, gdzie średnioroczna suma promieniowania słonecznego wynosi 1000 kWh/m². Nasłonecznienie na terenie szacowane jest na 1600 h/rok. Opisane powyżej warunki określone są jako mało korzystne w porównaniu do warunków panujących w innych rejonach Polski.

Obecnie energia słoneczna wykorzystywana jest głównie jako źródło ciepła poprzez instalacje fotowoltaiczne oraz kolektorów słonecznych ogrzewających powietrze lub wodę.

Energia cieków wód powierzchniowych

Potencjalna i kinetyczna energia cieków wód powierzchniowych wykorzystywana jest do wytwarzania energii w elektrowniach wodnych. Potencjał energii wodnej zależy od spadku i przepływu. Przepływy ze względu na dużą zmienność w czasie muszą być przyjęte na podstawie wieloletnich obserwacji dla przeciętnego roku przy średnich warunkach hydrologicznych. Spadk określany jest jako iloczyn spadku i długości na danym odcinku rzeki. Rzeczywiste możliwości wykorzystania zasobów wodnych są znacznie mniejsze. Do energii odnawialnej zalicza się tylko i wyłącznie produkcję energii elektrycznej w elektrowniach na dopływie naturalnym (przepływowych). Planując tego typu inwestycję należy wziąć pod uwagę uwarunkowania przyrodnicze (ocena zasobów przez IMGW, warunków geomorfologicznych i geologicznych), techniczne (tryb pracy elektrowni, specyfikacja techniczna turbin, wydajność, środowiskowe (przede wszystkim formy ochrony przyrody: obszary Natura 2000, prawne (pozwolenie wodnoprawne zgodność z planem zagospodarowania przestrzennego), ekonomiczne oraz społeczne (art. turystyka).

6.2.3. Wody

OF Sławna leży w Obszarze dorzecza Odry i posiada rozbudowaną sieć hydrologiczną. Rozmieszczenie rzek i jezior przedstawiono na poniższym rysunku.

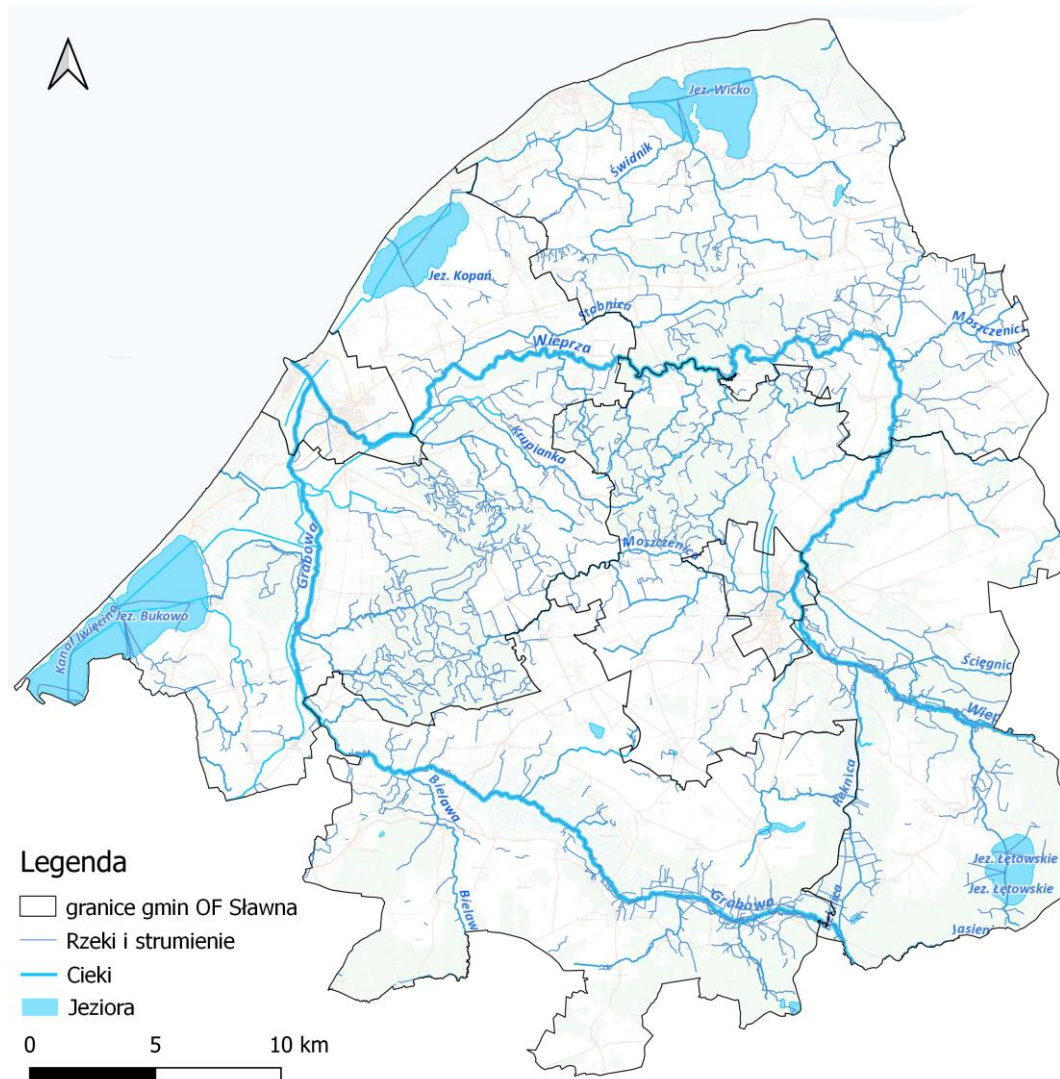

Rysunek 8. Układ hydrologiczny OF Sławna

źródło: opracowanie własne na podstawie danych PGW WP

Jednolite Części Wód Powierzchniowych (JCWP)

Zgodnie z Rozporządzeniem Ministra Infrastruktury z dnia 4 listopada 2022 r. w sprawie Planu gospodarowania wodami na obszarze dorzecza Wisły (Dz.U. 2023 r. poz. 300) wprowadzono nowy podział JCWP jako wynik weryfikacji i aktualizacji granic zlewni JCWP oraz weryfikacji i aktualizacji typologii wód wraz z określeniem warunków referencyjnych dla nowych typów wód.

OF Sławna leży na obszarze 33 jednolitych części wód powierzchniowych. Poniższa tabela przedstawia wykaz JCWP leżących w OF Sławna z wyszczególnieniem gmin.

Tabela 12. Jednolite Części Wód Powierzchniowych w zasięgu których leży OF Sławna

Lp.	KOD JCWP	Nazwa JCWP	Gminy na terenie OF
1.	RW60001046854	Białka	Malechowo,
2.	RW60001046869	Bielawa	Malechowo,
3.	RW60001046889	Dąbrowa	Malechowo, gm. Darłowo,
4.	RW60001447149	Głównica z Kanałem Głównickim	Postomino, gm. Darłowo,
5.	RW60001646895	Grabowa od Wielinki do dopływu z polderu Rusko-Darłowo I a	Malechowo, gm. Darłowo, m. Darłowo, gm. Sławno,
6.	RW60001046849	Grabówka	gm. Sławno,
7.	RW60001046852	Jasienica	gm. Sławno,
8.	RW60001045814	Kanał Bielkowo	gm. Darłowo,
9.	RW60001045812	Kanał Iwięcino	gm. Darłowo,
10.	RW6000144589	Kanał Szczuczy	gm. Darłowo,
11.	RW600010456188	Kanał Wschodni	gm. Darłowo,
12.	RW60001046549	Karwina	gm. Sławno,
13.	RW600010471414	Klasztorna	Postomino,
14.	RW60001046789	Krupianka	gm. Darłowo, gm. Sławno,
15.	RW600010467929	Łąkawica	gm. Darłowo, m. Darłowo,
16.	RW6000104669	Moszczenica	Malechowo, gm. Darłowo, gm. Sławno, m. Sławno
17.	RW60001046729	Moszczeniczka	Postomino,
18.	RW60001046732	Pijawica	Postomino,
19.	RW6000104561869	Polnica	Malechowo,
20.	RW60001347169	Potyńia	Postomino,
21.	RW600015465899	Reknica	Malechowo, gm. Sławno,
22.	RW6000104676	Stobnica	Postomino, gm. Darłowo,
23.	RW60001046569	Ściegnica	gm. Sławno,
24.	RW600010471412	Świdnik	Postomino, gm. Darłowo,
25.	RW6000144699	Wieprza od Łąkawicy do ujścia	gm. Darłowo, m. Darłowo, gm. Sławno,
26.	RW60001146791	Wieprza od Moszczenicy do Łąkawicy	Postomino, gm. Darłowo, m. Darłowo, gm. Sławno, m. Sławno
27.	RW60001146599	Wieprza od Studnicy do Moszczenicy	Malechowo, gm. Sławno, m. Sławno
28.	RW60001046712	Wrześniczka	gm. Sławno,
29.	LW20912	Bukowo	gm. Darłowo,
30.	LW20950	Kopań	gm. Darłowo,
31.	LW20943	Łętowskie	gm. Sławno,

PROGNOZA ODDZIAŁYWANIA NA ŚRODOWISKO DLA STRATEGII TERYTORIALNEJ ZWIĄZKU ZIT OBSZARU
FUNKCJONALNEGO SŁAWNA

Lp.	KOD JCWP	Nazwa JCWP	Gminy na terenie OF
32.	LW20951	Wicko	Postomino,
33.	CW60001WB3	Polskie wody przybrzeżne Basenu Bornholmskiego	Postomino, gm. Darłowo, m. Darłowo,

źródło: Państwowe Gospodarstwo Wodne Wody Polskie, www.karty.apgw.gov.pl:4200/jcw-powierzchniowe

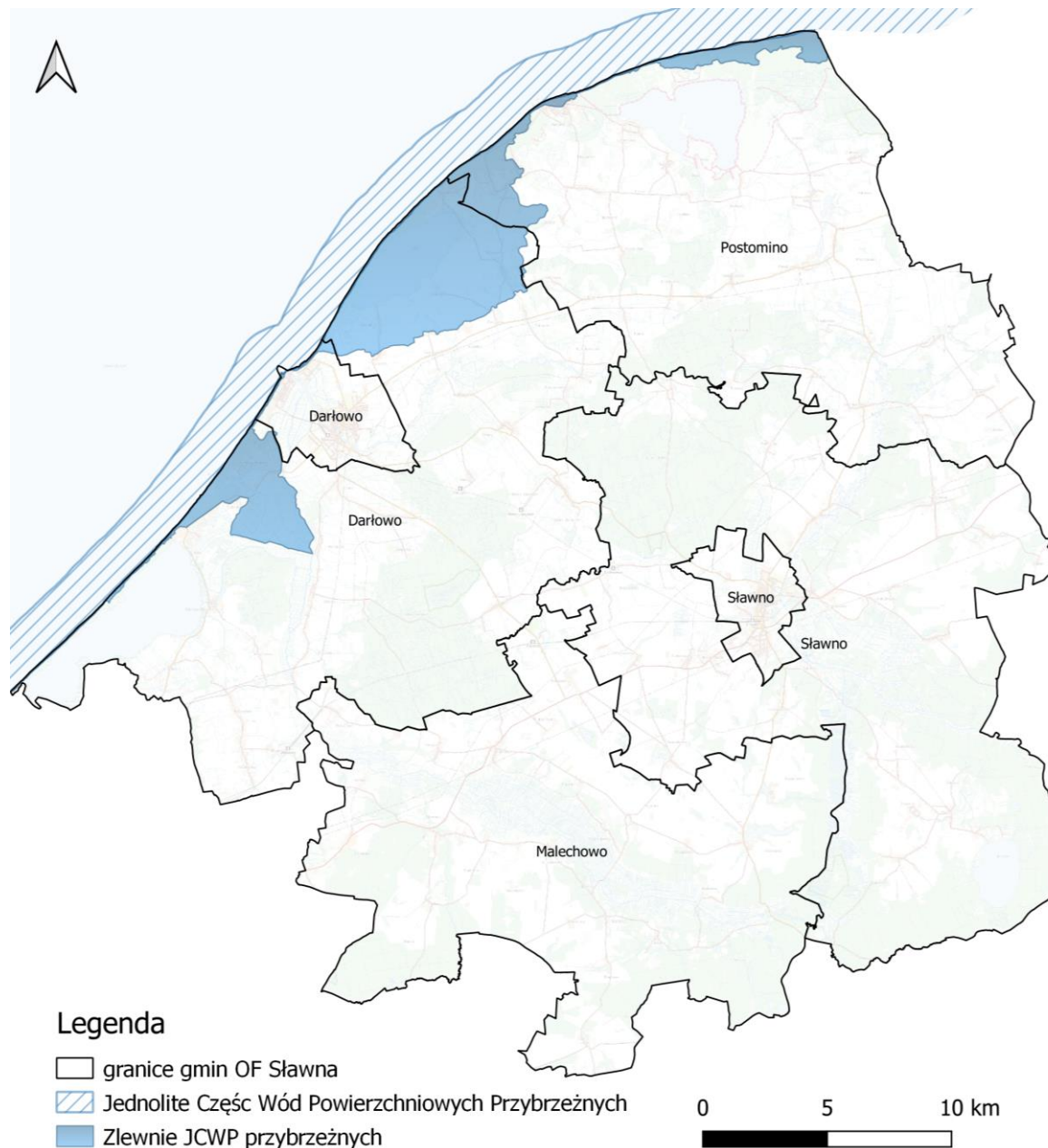

Rysunek 9. JCWP przybrzeżna: Polskie wody przybrzeżne Basenu Bornholmskiego na tle OF Sławna
źródło: opracowanie własne na podstawie danych PGW WP

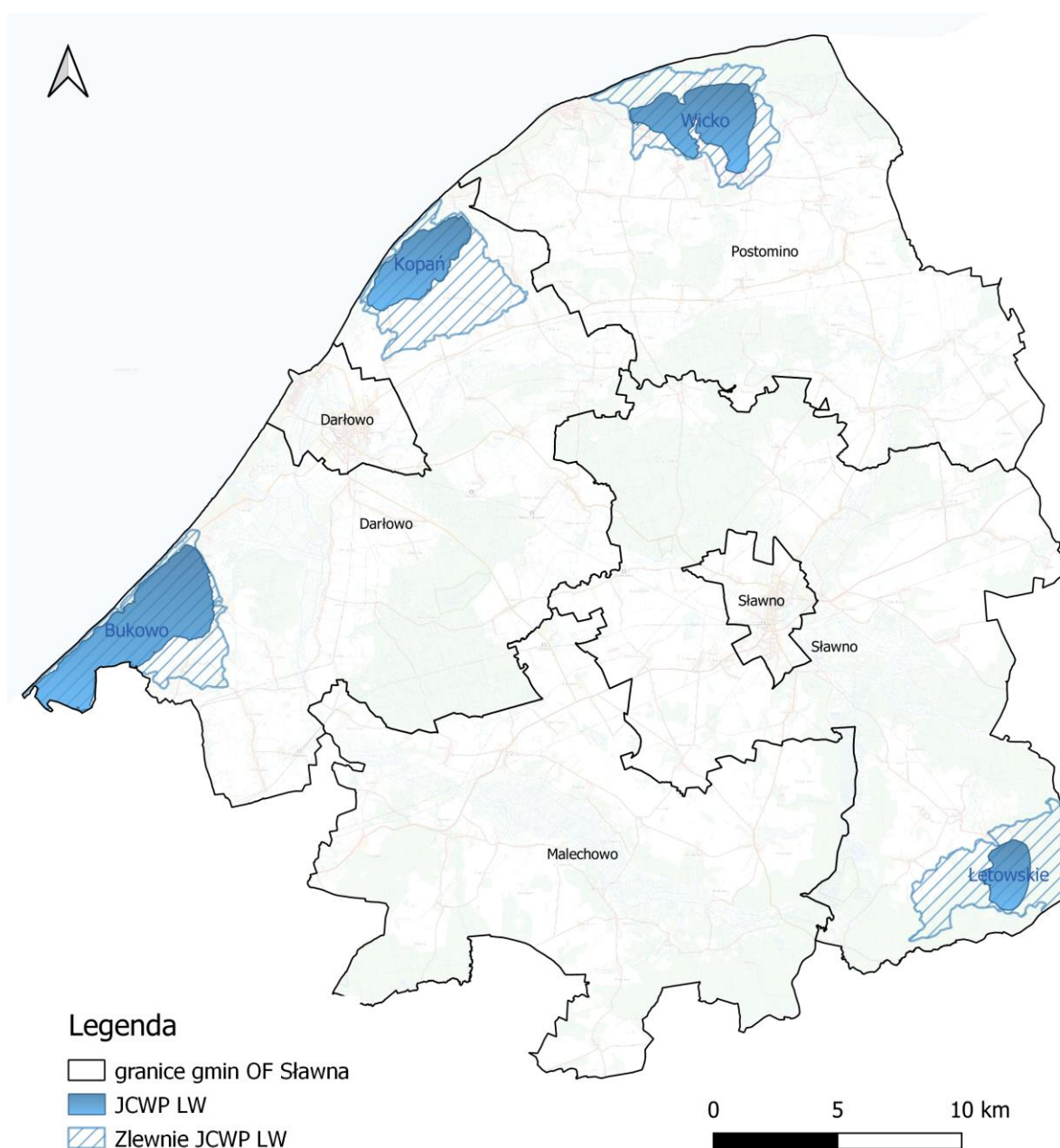

Rysunek 10. JCWP jeziorne na tle OF Sławna
źródło: opracowanie własne na podstawie danych PGW WP

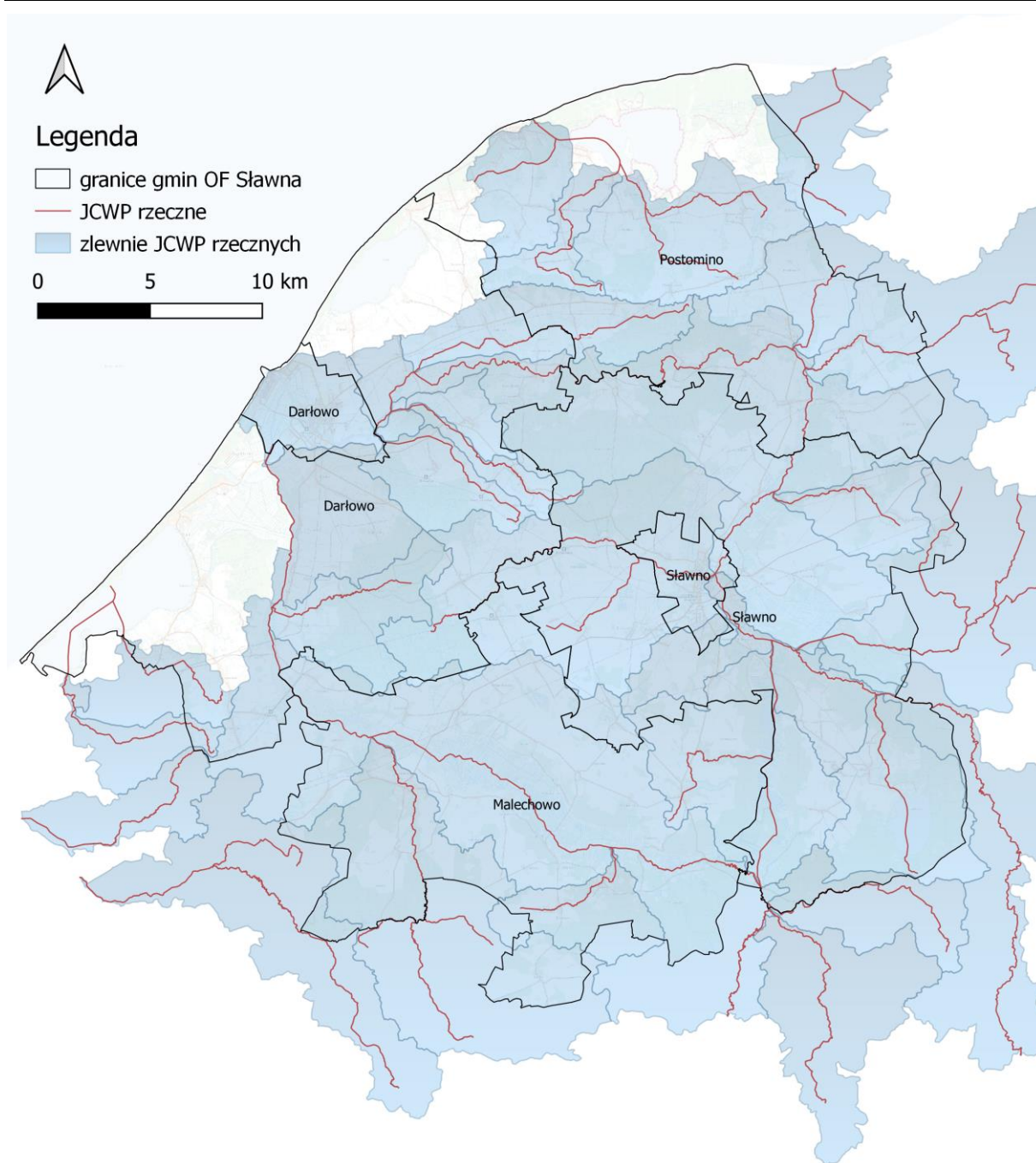

Rysunek 11. JCWP rzeczne na tle OF Sławna
źródło: opracowanie własne na podstawie danych PGW WP

Jednolite Części Wód Podziemnych (JCWPd)

Zgodnie z Rozporządzeniem Ministra Infrastruktury z dnia 4 listopada 2022 r. w sprawie Planu gospodarowania wodami na obszarze dorzecza Wisły (Dz.U. 2023 r. poz. 300) zastosowano nowy podział na 174 JCWPd w skali kraju. OF Sławna leży na obszarze 2 jednolitych części wód podziemnych. Poniższa tabela przedstawia wykaz JCWPd leżących w OF z wyszczególnieniem gmin.

Tabela 13. Charakterystyka JCWPd na terenie OF Sławna

Kod JCWPd		GW60009	GW60010
Powierzchnia JCWPd [km ²]		4056.22	2554.68
Obszar dorzecza		obszar dorzecza Odry	obszar dorzecza Odry
Region wodny		Dolnej Odry i Przymorza Zachodniego	Dolnej Odry i Przymorza Zachodniego
Powiaty		powiat Koszalin, powiat białogardzki, powiat drawski, powiat gryficki, powiat koszaliński, powiat kołobrzeski, powiat szczecinecki, powiat sławieński , powiat świdwiński	powiat Słupsk, powiat bytowski, powiat człuchowski, powiat koszaliński, powiat szczecinecki, powiat sławieński , powiat słupski
Gmina		Barwice, Białogard, Białogard, Biały Bór, Biesiekierz, Bobolice, Borne Sulinowo, Brojce, Będzino, Czaplunek, Darłowo, Dygowo, Gościno, Grzmiąca, Karlino, Koszalin, Kołobrzeg, Kołobrzeg, Malechowo , Manowo, Mielno, Polanów, Połczyn-Zdrój, Rymań, Rąbino, Sianów, Siemyśl, Szczecinek, Sławoborze, Trzebiatów, Tychowo, Ustronie Morskie, Świdwin, Świeszyno	Biały Bór, Darłowo , Darłowo , Dębica Kaszubska, Kobylnica, Koczała, Kołczygłowy, Kępice, Lipnica, Malechowo , Miastko, Mielno, Polanów, Postomino , Sianów, Sławno, Sławno , Słupsk, Słupsk, Trzebielino, Tuchomie, Ustka, Ustka
Rodzaj użytkowania JCWPd	Pobór rejestrowany z ujęć wód podziemnych – stan na rok 2018 [tys. m ³ /rok]	22 970,58	8 897,55
	Pobór odwodnieniowy – stan na rok 2018	nie dotyczy	nie dotyczy
	Razem [tys. m ³ /rok] – stan na rok 2018	22 970,58	8 897,55
Zasoby wód podziemnych dostępne do zagospodarowania [tys. m ³ /rok] – stan na rok 2018		133 872,88	198 186,24

źródło: Państwowe Gospodarstwo Wodne Wody Polskie, www.karty.apgw.gov.pl:4200/jcw-podziemne

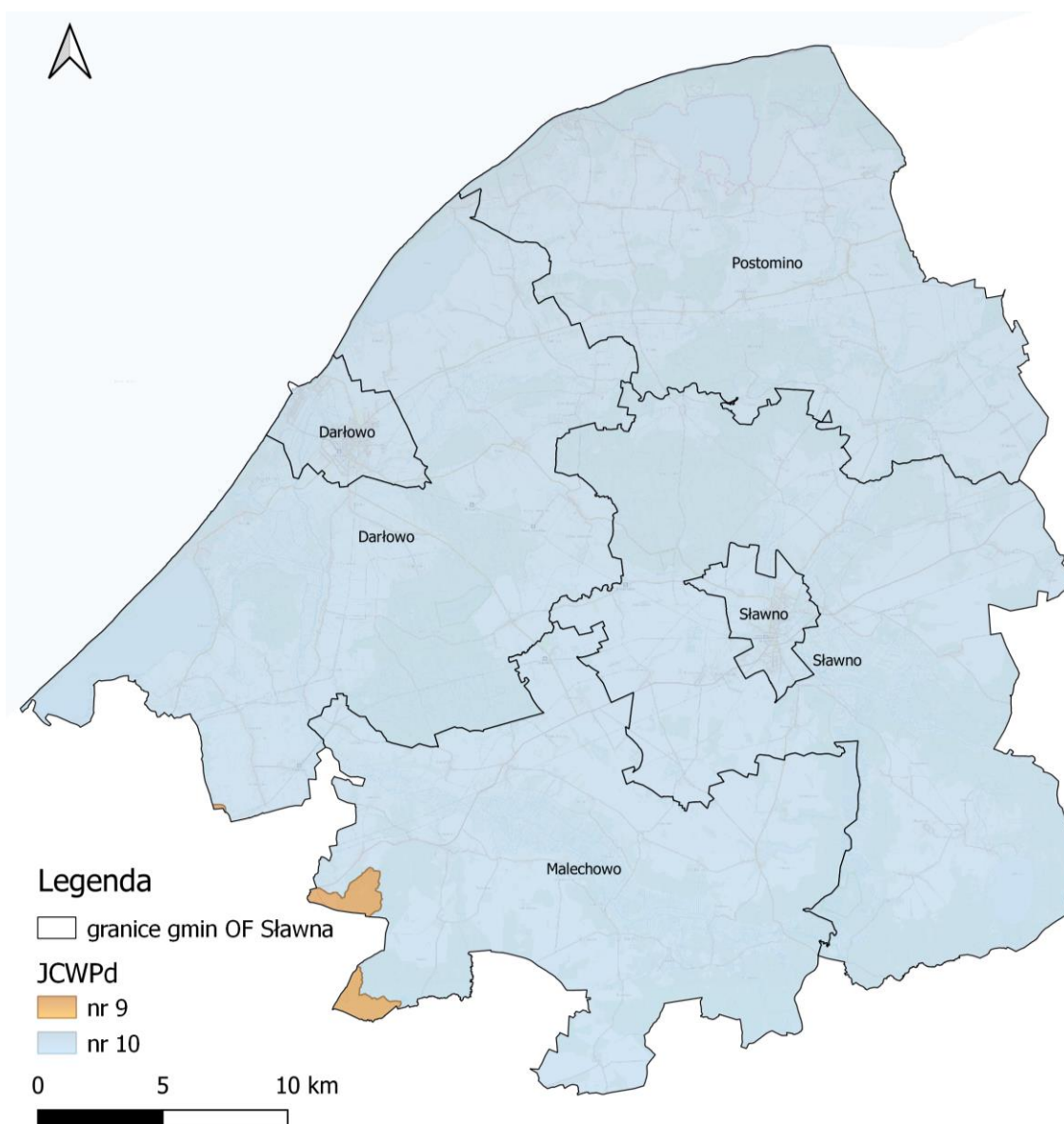

Rysunek 12. JCWPd na tle OF Sławna

źródło: opracowanie własne na podstawie danych PGW WP

Zagrożenie powodziowe

W I cyklu planistycznym (2010-2015) mapy zagrożenia powodziowego i mapy ryzyka powodziowego zostały opracowane w ramach projektu „Informatyczny system osłony kraju przed nadzwyczajnymi zagrożeniami” (ISOK), finansowanego z Europejskiego Funduszu Rozwoju Regionalnego w ramach Programu Operacyjnego Innowacyjna Gospodarka 2007-2013. W II cyklu planistycznym (2016-2021) dokonano przeglądu MZP i MRP opracowanych w I cyklu oraz w razie potrzeby ich aktualizacji, jak również sporządzone zostały nowe mapy dla obszarów i typów powodzi wskazanych w wyniku przeglądu i aktualizacji wstępnej oceny ryzyka powodziowego zakończonej w 2018 r. Zostały opracowane dla następujących scenariuszy powodziowych:

- 1) Obszary, na których prawdopodobieństwo wystąpienia powodzi jest niskie i wynosi 0,2%;
- 2) Obszary, na których prawdopodobieństwo wystąpienia powodzi jest średnie i wynosi 1%;
- 3) Obszary, na których prawdopodobieństwo wystąpienia powodzi jest wysokie i wynosi 10%;
- 4) Obszary narażone na zalanie w przypadku zniszczenia lub uszkodzenia wału przeciwpowodziowego – scenariusz całkowitego zniszczenia wału przeciwpowodziowego.

Poniżej przedstawiono mapy zgodnie z II cyklem planistycznym.

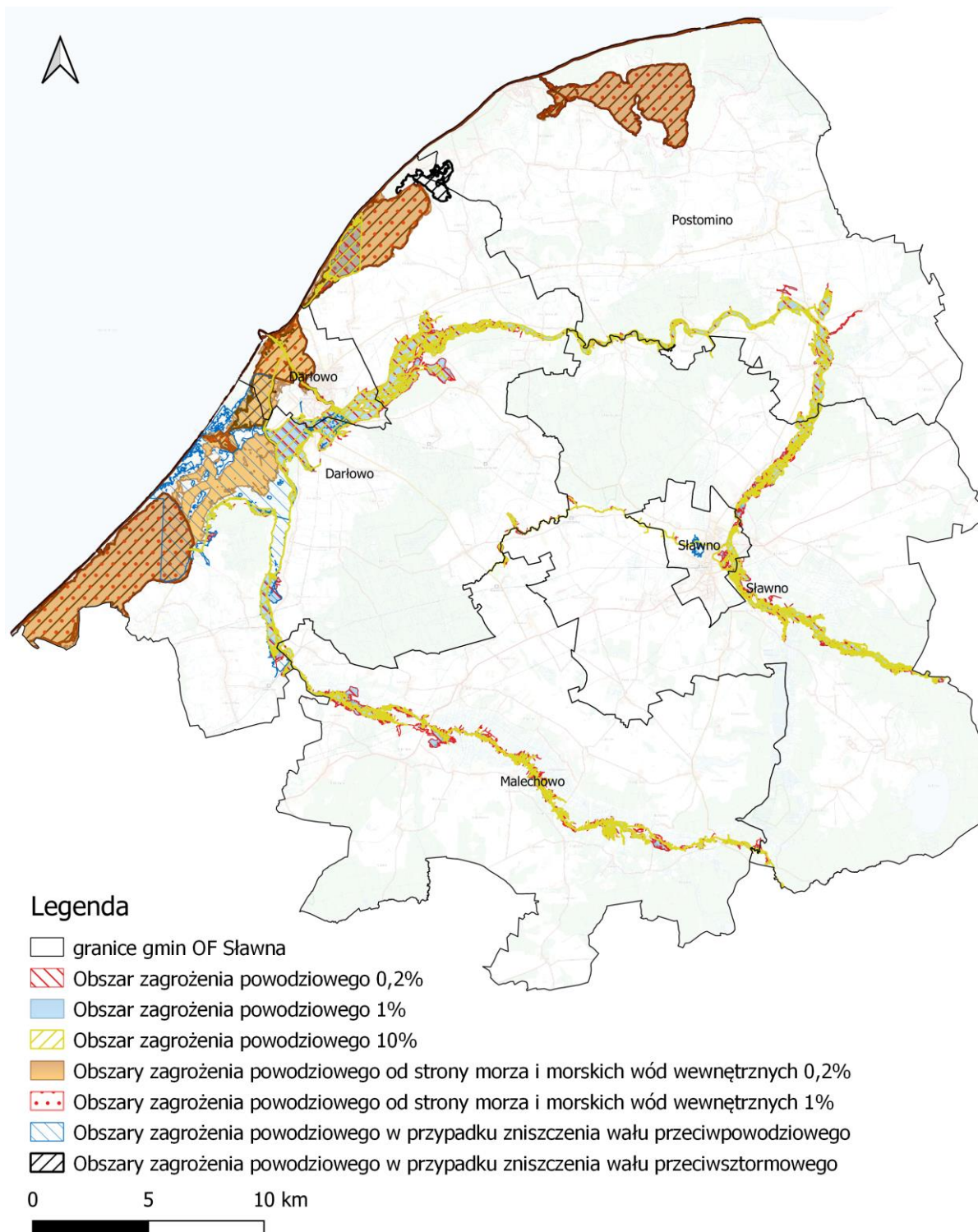

Rysunek 13. Obszary zagrożenia powodziowego na terenie OF Sławna
źródło: opracowanie własne na podstawie danych PGW WP

Obszary zagrożone suszą

Susza jest zjawiskiem ciągłym o zasięgu regionalnym i oznacza dostępność wody poniżej średniej w określonych warunkach naturalnych. Suszą nazywa się nie tylko zjawiska ekstremalne, ale wszystkie, które występują w warunkach mniejszej dostępności wody dla danego regionu.

Wyróżnia się następujące typy suszy:

- susza atmosferyczna spowodowana deficytem opadów,
- susza rolnicza przejawiająca się niedostateczną wilgotnością gleby do zaspokojenia potrzeb wodnych roślin i prowadzenia normalnej gospodarki w rolnictwie,
- susza hydrologiczna spowodowana długotrwałym obniżeniem ilości wody w rzekach i jeziorach,
- susza hydrogeologiczna definiowana jako długotrwałe obniżenie zasobów wód podziemnych.

Susza, obok zjawiska powodzi, jest jednym z najbardziej dotkliwych i bezpośrednich zjawisk naturalnych oddziałujących na środowisko, gospodarkę i lokalne społeczności. Jednakże w przeciwieństwie do powodzi nie ma praktycznie możliwości prowadzenia działań doraźnych, które przyczynią się do zminimalizowania skutków suszy. W walce z suszą potrzebne są działania długofalowe, strategiczne które poprzez swą ilość przyczynią się do minimalizowania jej skutków. Takim działaniem jest art. opracowanie planu przeciwdziałania skutkom suszy, który jest głównym, strategicznym dokumentem w Polsce, zgodnie z którym prowadzi się walkę z suszą.

Na poniższych rysunkach przedstawiono poszczególne typy zagrożenia suszą.

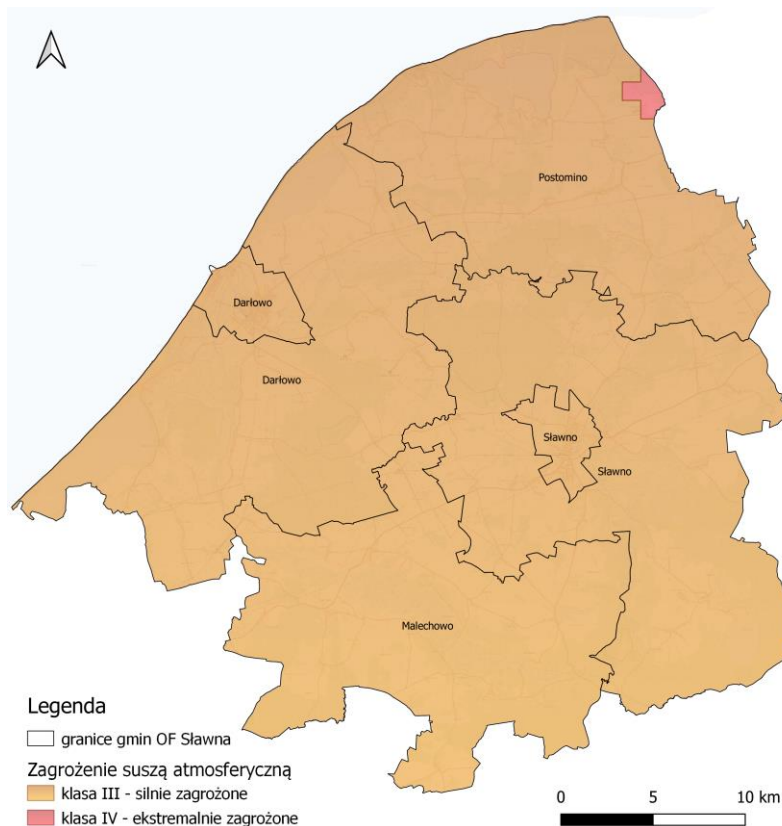

Rysunek 14. Klasy zagrożenia suszą atmosferyczną na tle OF Sławna
źródło: opracowanie własne na podstawie danych PGW WP

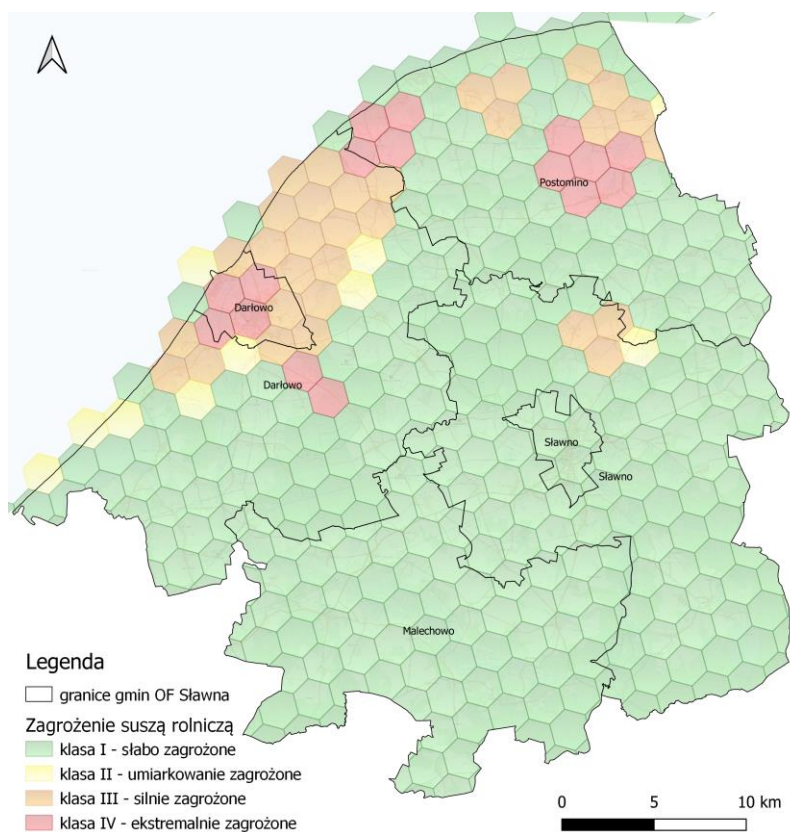

Rysunek 15. Klasy zagrożenia suszą rolniczą na tle OF Sławna
źródło: opracowanie własne na podstawie danych PGW WP

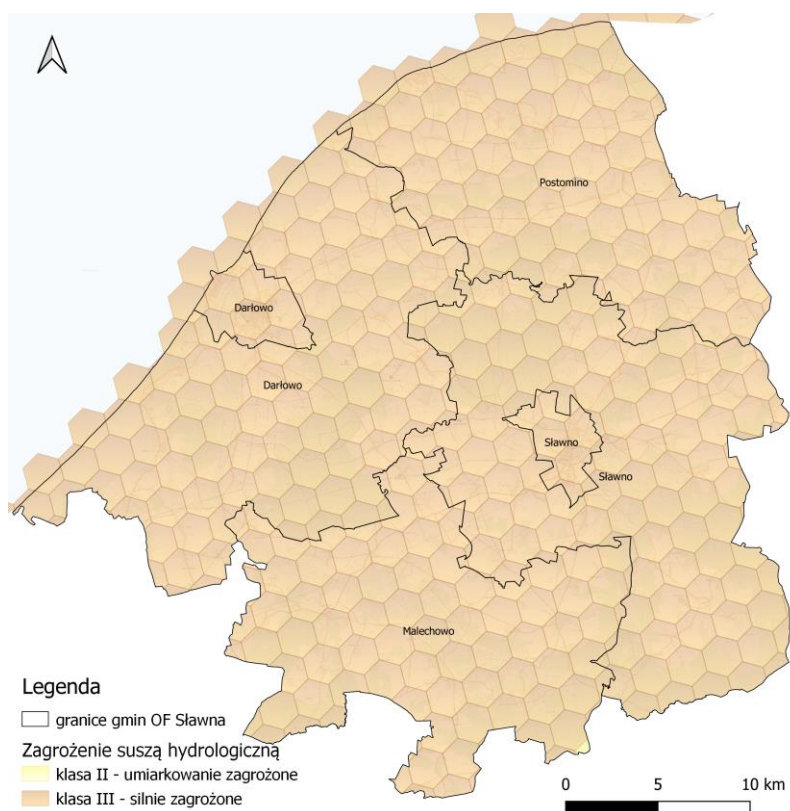

Rysunek 16. Klasy zagrożenia suszą hydrologiczną na tle OF Sławna
źródło: opracowanie własne na podstawie danych PGW WP

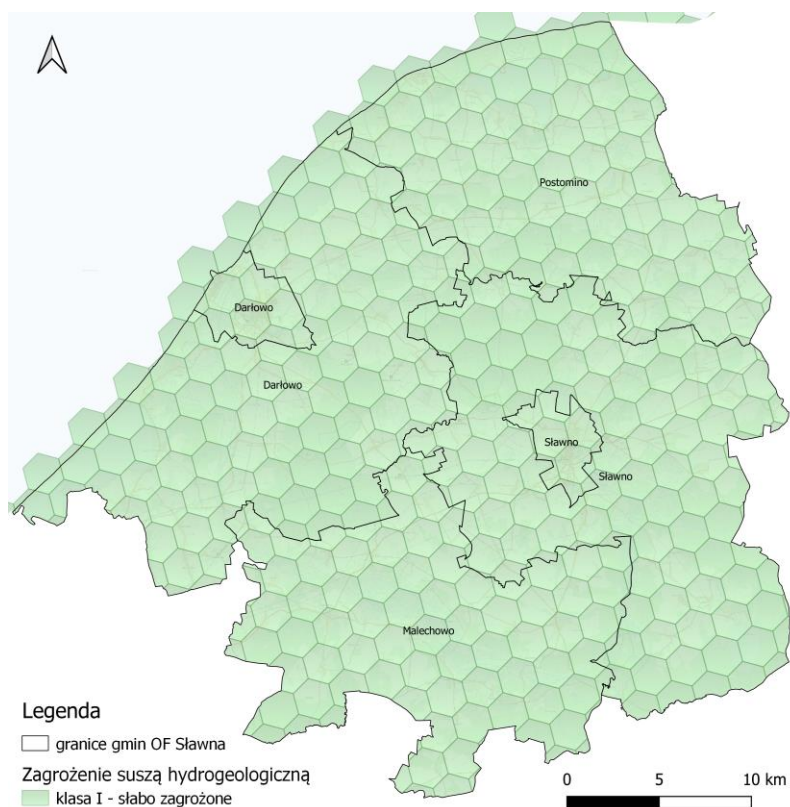

Rysunek 17. Klasy zagrożenia suszą hydrogeologiczną na tle OF Sławna
źródło: opracowanie własne na podstawie danych PGW WP

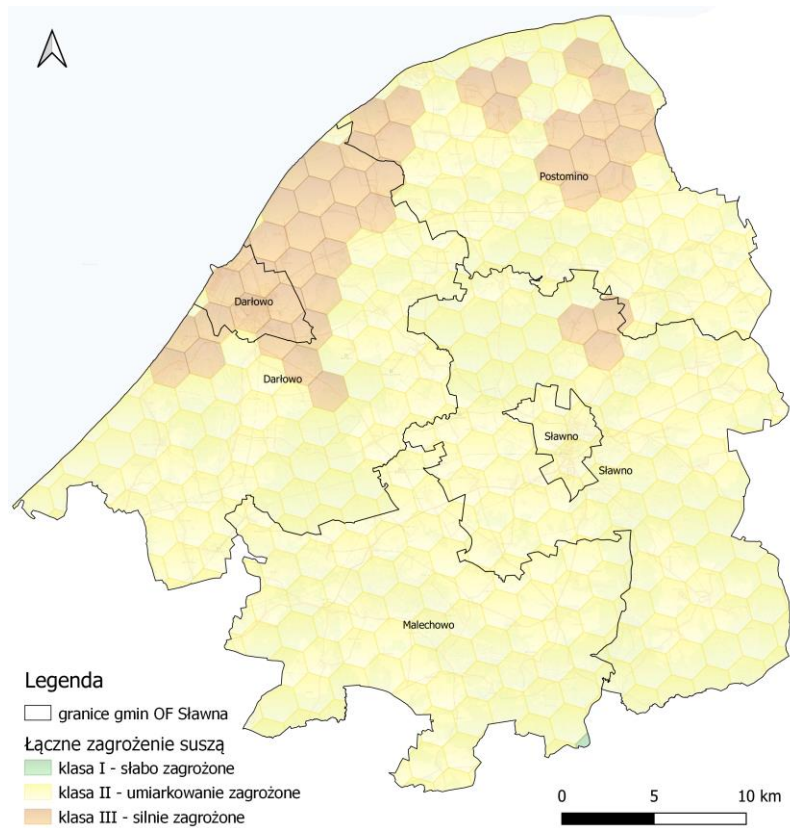

Rysunek 18. Klasy łącznego zagrożenia suszą na tle OF Sławna
źródło: opracowanie własne na podstawie danych PGW WP

Zgodnie z mapą łącznego zagrożenia suszą na terenie OF Sławna występuje w przeważającej części umiarkowane zagrożenie suszą.

JAKOŚĆ WÓD POWIERZCHNIOWYCH

Obowiązek badania i oceny jakości wód powierzchniowych w ramach państwowego monitoringu środowiska (PMŚ) wynika z art. 349 ustawy z dnia 20 lipca 2017 r. – Prawo wodne. Zgodnie z ust. 3 tego artykułu, badania jakości wód powierzchniowych w zakresie elementów biologicznych, fizykochemicznych, chemicznych (w tym substancji priorytetowych w matrycy będącej wodą) należą do kompetencji inspekcji ochrony środowiska. W zakresie obowiązków leży również prowadzenie obserwacji elementów hydromorfologicznych na potrzeby oceny stanu ekologicznego. Stan ichtiofauny jako jednego z biologicznych elementów jakości wód jest badany przez wykonawców zewnętrznych, a jego ocena jest przekazywana do GIOŚ. Badania substancji priorytetowych, dla których określono środowiskowe normy jakości we florze i faunie, są zlecane przez Głównego Inspektora Ochrony Środowiska. Zgodnie z ustawą Prawo wodne, wyróżnia się jednolite części wód powierzchniowych naturalne, dla których określa się stan ekologiczny i jednolite części wód powierzchniowych silnie zmienione i sztuczne, dla których określa się potencjał ekologiczny. Ocena stanu jcwp jest prowadzona na podstawie wyników klasyfikacji stanu/potencjału ekologicznego oraz na podstawie wyników klasyfikacji stanu chemicznego. W celu wykonania klasyfikacji stanu ekologicznego lub potencjału ekologicznego dokonuje się interpretacji wyników badań elementów biologicznych, fizykochemicznych, w tym specyficznych zanieczyszczeń syntetycznych i niesyntetycznych oraz elementów hydromorfologicznych, w odniesieniu do wartości granicznych klas jakości, określonych w odpowiednich przepisach dla poszczególnych wskaźników jakości wód. Zgodnie z ustawą – Prawo wodne, realizacja monitoringu wód powierzchniowych ma na celu pozyskanie informacji o stanie wód powierzchniowych na potrzeby planowania w gospodarowaniu wodami i oceny osiągnięcia celów środowiskowych przypisanych jednolitym częściom wód powierzchniowych, czyli oddzielnym i znaczącym elementom wód powierzchniowych, takim jak: jezioro lub inny naturalny zbiornik wodny; sztuczny zbiornik wodny; struga, strumień, potok, rzeka, kanał lub ich części; morskie wody wewnętrzne, wody przejściowe lub wody przybrzeżne. Klasyfikacja stanu chemicznego polega na określeniu stężeń substancji priorytetowych i innych substancji zanieczyszczających oznaczanych w wodzie i bocie (rybach i mięczakach) i porównaniu tych stężeń ze środowiskowymi normami jakości ustalonymi w odpowiednich przepisach.

W poniższej tabeli zestawiono informacje na temat JCWP oraz ich stanu wraz z ich wskaźnikami determinującymi. Klasyfikację stanu wód dokonano na podstawie rozporządzenie Ministra Infrastruktury z dnia 25.06.2021 w sprawie klasyfikacji stanu ekologicznego, potencjału ekologicznego i stanu chemicznego oraz sposobu klasyfikacji stanu jednolitych części wód powierzchniowych, a także środowiskowych norm jakości dla substancji priorytetowych (Dz.U. 2021 poz. 1475).

Tabela 14. Ocena stanu JCWP na terenie OF Sławna

Lp.	Nazwa i kod JCWP	Typ JCWP	Rzeczywista długość JCWP [km]	Powierzchnia zlewni JCWP [km ²]	Czy JCWP jest monitorowana (posiada ustalony ppk na okres 2022-2027)?	Kod ppk (2022-2027)	Współrzędne geograficzne ppk [2022-2027]	Ocena stanu na podstawie oceny stanu GIOŚ 2014-2019 i oceny eksperckiej (wg klasyfikacji obowiązującej od 1 stycznia 2022 r.)				
								stan/potencjał ekologiczny	wskaźniki determinujące stan/potencjał ekologiczny	stan chemiczny	wskaźniki determinujące stan chemiczny	stan (ogólny)
1.	Białka RW60001046854	PNp	6,90	20,55	TAK	PL02S0101_0397	16.626246; 54.24977	nie można dokonać oceny stanu/potencjału (brak badań biologicznych w JCWP)	azot ogólny; makrofity, bezkręgowce, ichtiofauna	dobry	nie dotyczy	brak danych
2.	Bielawa RW60001046869	PNp	27,27	93,36	TAK	PL02S0101_0561	16.481719; 54.27677	bardzo dobry/dobry stan ekologiczny	nie dotyczy	brak danych	nie dotyczy	brak danych
3.	Dąbrowa RW60001046889	PNp	8,39	25,57	TAK	PL02S0101_0399	16.396804; 54.342307	nie można dokonać oceny stanu/potencjału (brak badań biologicznych w JCWP)	azot ogólny	dobry	nie dotyczy	brak danych
4.	Głównica z Kanałem Głównickim RW60001447149	RzN_uj	6,73	19,79	TAK	PL02S0101_0565	16.563808; 54.539343	słaby stan ekologiczny	BZT5, OWO, azot ogólny, azot amonowy, fosfor fosforanowy (V); makrofity, makrobezkręgowce	poniżej dobrego	benzo(a)piren; bromowane difenyletery, rtęć	zły stan wód
5.	Grabowa od Wielinki do dopływu z polderu Rusko-Darłowo I a RW60001646895	Rz_org	49,83	213,79	TAK	PL02S0101_0563	16.43566; 54.30031	umiarkowany stan ekologiczny	fosfor fosforanowy (V); ichtiofauna	poniżej dobrego	benzo(a)piren; bromowane difenyletery, rtęć, heptachlor	zły stan wód
6.	Grabówka RW60001046849	PNp	13,19	44,82	TAK	PL02S0201_0045	16.766085; 54.219371	nie można dokonać oceny stanu/potencjału (brak badań biologicznych w JCWP)	azot ogólny; fitoplankton, fitobentos, makrofity, makrobezkręgowce, ichtiofauna	poniżej dobrego	nikiel; nie dotyczy	zły stan wód
7.	Jasienica RW60001046852	PNp	12,34	26,19	TAK	PL02S0201_0039	16.7519; 54.234846	nie można dokonać oceny stanu/potencjału (brak badań biologicznych w JCWP)	azot ogólny	poniżej dobrego	nikiel	zły stan wód
8.	Kanał Bielkowo RW60001045814	PNp	9,27	17,73	TAK	PL02S0101_0390	16.302676; 54.316775	nie można dokonać oceny stanu/potencjału (brak badań biologicznych w JCWP)	nie dotyczy	brak danych	nie dotyczy	brak danych
9.	Kanał Iwęcino RW60001045812	PNp	16,14	14,74	TAK	PL02S0101_0389	16.273305; 54.29234	nie można dokonać oceny stanu/potencjału (brak badań biologicznych w JCWP)	nie dotyczy	brak danych	nie dotyczy	brak danych
10.	Kanał Szczuczy RW6000144589	RzN_uj	0,42	0,06	TAK	PL02S0101_0546	16.272835; 54.352687	nie można dokonać oceny stanu/potencjału (brak badań biologicznych w JCWP)	nie dotyczy	brak danych	nie dotyczy	brak danych

PROGNOZA ODDZIAŁYWANIA NA ŚRODOWISKO DLA STRATEGII TERYTORIALNEJ ZWIĄZKU ZIT OBSZARU FUNKCJONALNEGO SŁAWNA

Lp.	Nazwa i kod JCWP	Typ JCWP	Rzeczywista długość JCWP [km]	Powierzchnia zlewni JCWP [km ²]	Czy JCWP jest monitorowana (posiada ustalony ppk na okres 2022-2027)?	Kod ppk (2022-2027)	Współrzędne geograficzne ppk [2022-2027]	Ocena stanu na podstawie oceny stanu GIOŚ 2014-2019 i oceny eksperckiej (wg klasyfikacji obowiązującej od 1 stycznia 2022 r.)				
								stan/potencjał ekologiczny	wskaźniki determinujące stan/potencjał ekologiczny	stan chemiczny	wskaźniki determinujące stan chemiczny	stan (ogólny)
11.	Kanał Wschodni RW600010456188	PNp	12,30	19,14	TAK	PL02S0101_0388	16.281688; 54.248308	nie można dokonać oceny stanu/potencjału (brak badań biologicznych w JCWP)	makrofity, bezkręgowce, ichtiofauna	brak danych	nie dotyczy	brak danych
12.	Karwina RW60001046549	PNp	9,69	37,45	TAK	PL02S0101_3991	16.806158; 54.305027	nie można dokonać oceny stanu/potencjału (brak badań biologicznych w JCWP)	makrofity, bezkręgowce, ichtiofauna	brak danych	nie dotyczy	brak danych
13.	Klasztorna RW600010471414	PNp	16,64	43,83	TAK	PL02S0101_0401	16.632505; 54.507196	umiarkowany stan ekologiczny	fitobentos, makrobezkręgowce	dobry	nie dotyczy	zły stan wód
14.	Krupianka RW60001046789	PNp	11,37	9,23	TAK	PL02S0101_3993	16.498709; 54.422154	nie można dokonać oceny stanu/potencjału (brak badań biologicznych w JCWP)	makrofity, bezkręgowce, ichtiofauna	brak danych	nie dotyczy	brak danych
15.	Łąkawica RW600010467929	PNp	9,62	18,68	TAK	PL02S0101_0324	16.457557; 54.413568	nie można dokonać oceny stanu/potencjału (brak badań biologicznych w JCWP)	makrofity, bezkręgowce, ichtiofauna	brak danych	nie dotyczy	brak danych
16.	Moszczenica RW60001046669	PNp	24,37	100,03	TAK	PL02S0101_0556	16.679539; 54.364557	umiarkowany stan ekologiczny	OWO, azot ogólny, azot azotanowy; makrobezkręgowce	brak danych	nie dotyczy	zły stan wód
17.	Moszczeniczka RW60001046729	PNp	19,85	68,56	TAK	PL02S0101_1523	16.753982; 54.448369	nie można dokonać oceny stanu/potencjału (brak badań biologicznych w JCWP)	nie dotyczy	brak danych	nie dotyczy	brak danych
18.	Pijawica RW60001046732	PNp	5,58	22,41	TAK	PL02S0101_0394	16.737861; 54.457712	nie można dokonać oceny stanu/potencjału (brak badań biologicznych w JCWP)	makrofity, bezkręgowce, ichtiofauna	brak danych	nie dotyczy	brak danych
19.	Polnica RW6000104561869	PNp	31,54	70,62	TAK	PL02S0101_3990	16.265775; 54.232535	umiarkowany stan ekologiczny	fitobentos	brak danych	nie dotyczy	zły stan wód
20.	Potynia RW60001347169	PN_uj	11,68	27,37	TAK	PL02S0201_0580	16.75872; 54.56593	umiarkowany stan ekologiczny	OWO	poniżej dobrego	benzo(a)piren	zły stan wód
21.	Reknica RW600015465899	P_org	20,60	55,32	TAK	PL02S0101_0555	16.727981; 54.328292	nie można dokonać oceny stanu/potencjału (brak badań biologicznych w JCWP)	nie dotyczy	brak danych	nie dotyczy	brak danych
22.	Stobnica RW6000104676	PNp	15,27	31,49	TAK	PL02S0101_3992	16.508518; 54.454523	nie można dokonać oceny stanu/potencjału (brak badań biologicznych w JCWP)	makrofity, bezkręgowce, ichtiofauna	brak danych	nie dotyczy	brak danych
23.	Ściegnica RW60001046569	PNp	35,10	82,95	TAK	PL02S0101_1520	16.754692; 54.339126	umiarkowany stan ekologiczny	OWO, azot ogólny, azot azotanowy; ichtiofauna	brak danych	nie dotyczy	zły stan wód

PROGNOZA ODDZIAŁYWANIA NA ŚRODOWISKO DLA STRATEGII TERYTORIALNEJ ZWIĄZKU ZIT OBSZARU FUNKCJONALNEGO SŁAWNA

Lp.	Nazwa i kod JCWP	Typ JCWP	Rzeczywista długość JCWP [km]	Powierzchnia zlewni JCWP [km ²]	Czy JCWP jest monitorowana (posiada ustalony ppk na okres 2022-2027)?	Kod ppk (2022-2027)	Współrzędne geograficzne ppk [2022-2027]	Ocena stanu na podstawie oceny stanu GIOŚ 2014-2019 i oceny eksperckiej (wg klasyfikacji obowiązującej od 1 stycznia 2022 r.)				
								stan/potencjał ekologiczny	wskaźniki determinujące stan/potencjał ekologiczny	stan chemiczny	wskaźniki determinujące stan chemiczny	stan (ogólny)
24.	Świdnik RW600010471412	PNp	14,83	13,68	TAK	PL02S0101_3994	16.608827; 54.523767	umiarkowany potencjał ekologiczny	fitobentos, makrobezkręgowce	dobry	nie dotyczy	zły stan wód
25.	Wieprza od Łękawicy do ujścia RW6000144699	RzN_uj	9,29	29,00	TAK	PL02S0101_0560	16.399839; 54.424335	dobry potencjał ekologiczny	nie dotyczy	poniżej dobrego	benzo(a)piren; bromowane difenylotery, rtęć, heptachlor	zły stan wód
26.	Wieprza od Moszczenicy do Łękawicy RW60001146791	RzN	42,62	158,74	TAK	PL02S0101_0558	16.606029; 54.442264	dobry stan ekologiczny	nie dotyczy	poniżej dobrego	benzo(a)piren; bromowane difenylotery, rtęć	zły stan wód
27.	Wieprza od Studnicy do Moszczenicy RW60001146599	RzN	38,34	96,97	TAK	PL02S0101_0557	16.705233; 54.344168	umiarkowany stan ekologiczny	OWO; makrobezkręgowce	brak danych	nie dotyczy	zły stan wód
28.	Wrześniczka RW60001046712	PNp	7,48	18,08	TAK	PL02S0101_0392	16.726362; 54.398024	dobry stan ekologiczny	nie dotyczy	brak danych	nie dotyczy	brak danych
29.	Bukowo LW20912	Kond	18,11 km ²	30,03	TAK	PL02S0102_0049	16.28576; 54.34708	zły stan ekologiczny	fosfor og, miedź	poniżej dobrego	Kadm; Bromowane difenylotery, Heptachlor	zły stan wód
30.	Kopań LW20950	Kond	7,81 km ²	22,38	TAK	PL02S0102_3325	16.428813; 54.469167	zły stan ekologiczny	azot og, fosfor og	poniżej dobrego	Kadm; Bromowane difenylotery, Heptachlor	zły stan wód
31.	Łętowskie LW20943	WSm_a	3,98 km ²	21,61	TAK	PL02S0102_3353	16.829355; 54.270367	brak danych	nie dotyczy	poniżej dobrego	Benzo(a)piren	zły stan wód
32.	Wicko LW20951	Kond	10,34 km ²	21,76	TAK	PL02S0102_0048	16.63668; 54.53897	brak danych	miedź	poniżej dobrego	Kadm	zły stan wód
33.	Polskie wody przybrzeżne Basenu Bornholmskiego CW60001WB3	PbO	221,63 km ²	102,51	TAK	PL02S0104_0451	16.125; 54.295	słaby stan ekologiczny	przezroczystość; fitoplankton, makrobezkręgowce	poniżej dobrego	Benzo(a)piren; Bromowane difenylotery, Rtęć, Heptachlor	zły stan wód

PNp - Potok lub strumień nizinny piaszczysty

RzN_uj - Rzeka przyujściowa pod wpływem wód słonych

PN_uj - Potok lub strumień przyujściowy pod wpływem wód słonych

P_org - Potok lub struga w dolinie o dużym udziale torfowisk

RzN - Rzeka nizinna

Kond - Jezioro przymorskie, podlegające wpływom wód morskich, o naturalnie podwyższonej przewodności elektrolitycznej, polimiktyczne

WSm_a - Jezioro na podłożu wapiennym, o małej wartości współczynnika Schindlera, stratyfikowane

PbO - Otwarte wybrzeże

źródło: www.karty.apgw.gov.pl

Stan ogólny jednolitych części wód powierzchniowych, które można było ocenić jest zły. Brak możliwości oceny wód wynika z braku przeprowadzonych badań we wcześniejszych latach a także ze zmiany podziału JCWP w 2022 r.

JAKOŚĆ WÓD PODZIEMNYCH

Zgodnie art. 4.1 Ramowej Dyrektywy Wodnej (RDW) oraz ustawą z dnia 20 lipca 2017 r. – Prawo wodne (Dz.U. z 2022 r., poz. 2625 z późn. zm.), celem środowiskowym dla JCWPd jest zapobieganie lub ograniczanie wprowadzania do niej zanieczyszczeń; zapobieganie pogorszeniu oraz poprawa stanu oraz ochrona i podejmowanie działań naprawczych, a także zapewnianie równowagi między poborem a zasilaniem wód, tak aby osiągnąć i utrzymać ich dobry stan.

Badania w zakresie stanu wód podziemnych prowadzone są w ramach Państwowego Monitoringu Środowiska. Wykonawcą badań, na zlecenie Głównego Inspektora Ochrony Środowiska, jest Państwowy Instytut Geologiczny – Państwowy Instytut Badawczy.

Badania i ocenę stanu wód podziemnych wykonuje się dla tzw. Jednolitych części wód podziemnych (JCWPd), dla których określany jest stan ilościowy (informacje o dostępnych zasobach, poborze, poziomie zwierciadła) i stan chemiczny. Badania na potrzeby oceny stanu wód podziemnych prowadzone są w ramach monitoringu diagnostycznego i monitoringu operacyjnego. Monitoring diagnostyczny odbywa się raz na trzy lata i obejmuje obszar całego kraju, natomiast w latach pomiędzy monitoringiem diagnostycznym realizowany jest monitoring operacyjny, w ramach którego badane są jednolite części, zagrożone nieosiągnięciem dobrego stanu.

Systematycznie prowadzony jest monitoring wód podziemnych. Oceny wykonywane są co 4 lata.

Tabela 15. Kompleksowa ocena stanu JCWPd na terenie OF Sławna

Kod JCWPd	Stan wód	Rok 2012	Rok 2016	Rok 2019
GW60009	chemiczny	dobry	dobry	dobry
	ilościowy	dobry	dobry	słaby*
GW60010	chemiczny	dobry	dobry	dobry
	ilościowy	dobry	dobry	dobry

*- Obniżenie zwierciadła wód podziemnych w obrębie tarasu zalewowego rz. Parsęta w obrębie zlewni elementarnej o numerze 44979 (Zlewnia Parsęty od Niecieczy do Wielkiego Rowu (I)), na obszarze, którego występują torfowiska, spowodowane jest intensywną eksploatacją przez obiekty wchodzące w skład Ujęcia wód w Bogucinie - Rościęcinie. Słaby stan ilościowy określono z niską wiarygodnością, ponieważ zagrożone siedliska przyrodnicze nie posiadały stanowisk badawczych w ramach sieci Monitoringu Siedlisk i Gatunków.

źródło: www.mjwp.gios.gov.pl/mapa/172.html

Na terenie OF Sławna jakość wód podziemnych zarówno pod kątem chemicznym jak i ilościowym ocenia się stanem dobrym. Wyjątek stanowi JCWPd nr 9, która pod kątem ilościowym oceniana jest słabym stanem ze względu na obniżenie zwierciadła wody – ta JCWPd obejmuje niewielkie fragmenty OF Sławna.

6.2.4. Hałas

➤ Stan wyjściowy i źródła hałasu

Hałas definiuje się jako wszystkie niepożądane, nieprzyjemne, dokuczliwe lub szkodliwe drgania mechaniczne ośrodka sprężystego oddziałujące na organizm ludzki. Zgodnie z ustawą z dnia 27 kwietnia 2001 r. – Prawo ochrony środowiska (Dz.U. 2022 poz. 2556 z późn. zm.), podstawowe pojęcia z zakresu ochrony przed hałasem są następujące:

- emisja – wprowadzane bezpośrednio lub pośrednio energie do powietrza, wody lub ziemi, związane z działalnością człowieka (takie jak hałas czy wibracje),
- hałas – dźwięki o częstotliwościach od 16 Hz do 16.000 Hz,
- poziom hałasu – równoważny poziom dźwięku A wyrażony w decybelach (dB).

Oceny stanu akustycznego środowiska i obserwacji zmian dokonuje się w ramach Państwowego Monitoringu Środowiska, zgodnie z art. 117 ustawy Prawo ochrony środowiska. W rozumieniu ustawy ochrona przed hałasem polega na zapewnieniu jak najlepszego stanu akustycznego środowiska, w szczególności na utrzymaniu poziomu hałasu poniżej dopuszczalnego lub co najmniej na tym poziomie, oraz zmniejszeniu poziomu hałasu co najmniej do dopuszczalnego, gdy nie jest on dotrzymany. W związku ze stwierdzoną uciążliwością akustyczną hałasów komunikacyjnych Państwowy Zakład Higieny opracował skalę subiektywnej uciążliwości zewnętrznych tego rodzaju hałasów. Zgodnie z dokonaną klasyfikacją uciążliwość hałasów komunikacyjnych zależy od wartości poziomu równoważnego L_{Aeq} i wynosi odpowiednio:

- mała uciążliwość $L_{Aeq} < 52$ dB
- średnia uciążliwość 52 dB $< L_{Aeq} < 62$ dB
- duża uciążliwość 63 dB $< L_{Aeq} < 70$ dB
- bardzo duża uciążliwość $L_{Aeq} > 70$ dB

Kryteria dopuszczalności hałasu drogowego określa Obwieszczenie Ministra Środowiska z dnia 15 października 2013 r. w sprawie ogłoszenia jednolitego tekstu rozporządzenia Ministra Środowiska w sprawie dopuszczalnych poziomów hałasu w środowisku (Dz. U. 2014 poz. 112). Dla rodzajów terenu, wyróżnionych ze względu na sposób zagospodarowania i pełnione funkcje (tj. tereny zabudowy mieszkaniowej, tereny szpitali, szkoły, tereny rekreacyjno-wypoczynkowe i uzdrowiska), ustalono dopuszczalny równoważny poziom hałasu L_{AeqD} w porze dziennej i L_{AeqN} w porze nocnej. Podstawą określenia dopuszczalnej wartości poziomu równoważnego hałasu dla danego terenu jest zaklasyfikowanie go do określonej kategorii, o wyborze której decyduje sposób jego zagospodarowania. Dla hałasu drogowego, dopuszczalne wartości poziomów hałasu wynoszą w porze dziennej – w zależności od funkcji terenu – od 50 do 65 dB, w porze nocnej 45–56 dB. Dopuszczalne poziomy hałasu, w zależności od przeznaczenia terenu, zestawiono w tabeli.

Poziomy dopuszczalne zostały określone dla dwóch grup wskaźników mających zastosowanie:

- w prowadzeniu długookresowej polityki w zakresie ochrony środowiska przed hałasem, w szczególności do sporządzania strategicznych map hałasu oraz programów ochrony środowiska przed hałasem:
 - L_{DWN} – długookresowy średni poziom dźwięku A wyrażony w decybelach [dB], wyznaczony w ciągu wszystkich dób w roku, z uwzględnieniem pory dnia od godz. 6:00 – 18:00, pory wieczoru od godz. 18:00 – 22:00 oraz pory nocy od godz. 22:00 – 6:00;

PROGNOZA ODDZIAŁYWANIA NA ŚRODOWISKO DLA STRATEGII TERYTORIALNEJ ZWIĄZKU ZIT OBSZARU
FUNKCJONALNEGO SŁAWNA

- L_N – długookresowy średni poziom dźwięku A wyrażony w decybelach [dB], wyznaczony w ciągu wszystkich pór nocy w roku od godz. 22:00-6:00,
- do ustalania i kontroli warunków korzystania ze środowiska w odniesieniu do jednej doby:
 - L_{AeqD} jest to równoważny poziom dźwięku A dla pory dnia, rozumianej jako przedział czasu od godz. 6:00 – 22:00,
 - L_{AeqN} – równoważny poziom dźwięku A dla pory nocy, rozumianej jako przedział czasu od godz. 22:00 – 6:00.

Tabela 16. Dopuszczalne poziomy hałasu w zależności od przeznaczenia terenu

Przeznaczenie terenu	Dopuszczalny poziom hałasu w dB			
	Drogi lub linie kolejowe*		Pozostałe obiekty i działalność będąca źródłem hałasu	
	L_{AeqD}	L_{AeqN}	L_{AeqD}	L_{AeqN}
a) Obszary A ochrony uzdrowiskowej b) Tereny szpitali poza miastem	50	45	45	40
a) Tereny zabudowy mieszkaniowej jednorodzinnej b) Tereny zabudowy związanej ze stałym lub wielogodzinnym pobytem dzieci i młodzieży** c) Tereny domów opieki d) Tereny szpitali	61	56	50	40
a) Tereny zabudowy mieszkaniowej wielorodzinnej i zamieszkania zbiorowego b) Tereny zabudowy mieszkaniowej jednorodzinnej z usługami rzemieślniczymi c) Tereny rekreacyjno-wypoczynkowe poza miastem d) Tereny zabudowy zagrodowej	65	56	55	45
Tereny w strefie śródmiejskiej miast powyżej 100 tys. mieszkańców ***	68	60	55	45

gdzie:

* Wartości określone dla dróg i linii kolejowych stosuje się także dla torowisk tramwajowych poza pasem drogowym i kolei linowych.

** W przypadku niewykorzystywania tych terenów, zgodnie z ich funkcją, w porze nocy, nie obowiązuje na nich dopuszczalny poziom hałasu w porze nocy.

*** Strefa śródmiejska miast powyżej 100 tys. mieszkańców to teren zwartej zabudowy mieszkaniowej z koncentracją obiektów administracyjnych, handlowych i usługowych. W przypadku miast, w których występują dzielnice o liczbie mieszkańców powyżej 100 tys., można wyznaczyć w tych dzielnicach strefę śródmiejską, jeżeli charakteryzuje się ona zwartą zabudową mieszkaniową z koncentracją obiektów administracyjnych, handlowych i usługowych

źródło: Obwieszczenie Ministra Środowiska z dnia 15 października 2013 r. w sprawie ogłoszenia jednolitego tekstu rozporządzenia Ministra Środowiska w sprawie dopuszczalnych poziomów hałasu w środowisku (Dz. U. 2014 poz. 112)

Natężenie ruchu pojazdów poruszających się drogami na przestrzeni lat ulega zwiększeniu, przez co negatywne oddziaływanie akustyczne nasila się. Hałas, oddziałując bezpośrednio na tereny sąsiadującej zabudowy, stanowi główne źródło zagrożenia. Hałas drogowy stanowi dominujące źródło na terenie omawianych gmin, zarówno pod względem wielkości jak i zasięgu oddziaływania.

Hałasem, zgodnie z definicją zawartą w ustawie z dnia 27 kwietnia 2001 r. Prawo ochrony środowiska, są dźwięki o częstotliwościach od 16 Hz do 16 000 Hz. Występujący w środowisku naturalnym hałas spowodowany ludzką działalnością można podzielić na:

- hałas komunikacyjny;
- hałas przemysłowy (instalacyjny).

Główny węzeł transportowy powiatu sławieńskiego stanowi miasto Sławno, gdzie krzyżują się trasy drogi krajowej nr 6 na kierunku zachód-wschód oraz główne drogi wojewódzkie. Droga S6 to jeden najbardziej obciążanych transportowo odcinków w regionie, a dodatkowo na obszarze powiatu nie cała droga została zmodernizowana jeszcze do klasy S. Drugi węzeł transportowy, skupiający ruch w obszarze nadmorskim stanowi miasto Darłowo. Prowadzi do niego droga krajowa DK37 oraz droga wojewódzka DW203 prowadząca wzdłuż obszaru nadmorskiego.

Sieć dróg składa się przede wszystkim z:

- DK nr 6;
- DK nr 37;
- DW nr 203;
- DW nr 205;
- DW nr 209.

Na poniższym rysunku przedstawiono sieć drogową na terenie OF Sławna.



Rysunek 19. Sieć drogową OF Sławna

źródło: opracowanie własne na podstawie danych geoprzestrzennych

Komunikacja publiczna organizowana przez gminy ma charakter głównie związany z organizacją przewozów szkolnych - na trasach podporządkowanych dowozom uczniów. W ostatnich latach część gmin podjęła inicjatywę na rzecz uruchomienia linii przewozowych korzystając m.in. ze środków Funduszu Rozwoju Przewozów Autobusowych. Wyniki naborów na 2022 r. wskazują, że o dofinansowanie przewozów wystąpiły Powiat Sławieński i Gmina Postomino, a łączna długość dofinansowanych linii wyniosła: 636,8 km²⁰. W systemie drogowych przewozów pasażerskich dominuje transport zbiorowy organizowany przez prywatnych przewoźników koncesjonowanych przez władze samorządowe. Komunikacja publiczna wymaga rozwoju, opartego na kompleksowym i długoterminowym planie, w celu poprawy spójności terytorialnej OF i eliminacji śladu węglowego.

Hałas kolejowy

Układ infrastruktury kolejowej składa się obecnie z dwóch linii kolejowych: linii 202 przechodzącej centralnie przez środek powiatu na kierunku zachód-wschód oraz odchodzącej od niej linii 418. Linia 202 nie jest wykorzystywana do mobilności wewnątrz obszarowej, ponieważ przebiega przez obszary leśne i mało zaludnione. Linia 418 to linia znaczenia miejscowego, niezelektryfikowana, jednotorowa, która łączy Sławno z Darłowem. Postulowana jest konieczność przebudowy linii poprzez wydłużenie jej do Darłówka i połączenia z linią 202 na wysokości miejscowości Wiekowo. Oferta transportu kolejowego w ramach linii 202 (trasa Koszalin – Sławno – Słupsk) jest szeroka (ok 20 par połączeń), natomiast oferta linii 418 na odcinku Sławno – Darłowo to 6 par połączeń zapewnionych przez przewozy regionalne.

²⁰ T. Turczyn, W powiecie sławieńskim znikną białe plamy komunikacyjne - autobusowe od 1 stycznia 2022 r., <https://slawno.naszemiasto.pl/w-powiecie-slawienskim-znikna-biale-plamy-komunikacyjne/ar/c4-8612895>.

Na poniższej mapie przedstawiono układ sieci kolejowej OF Sławna.

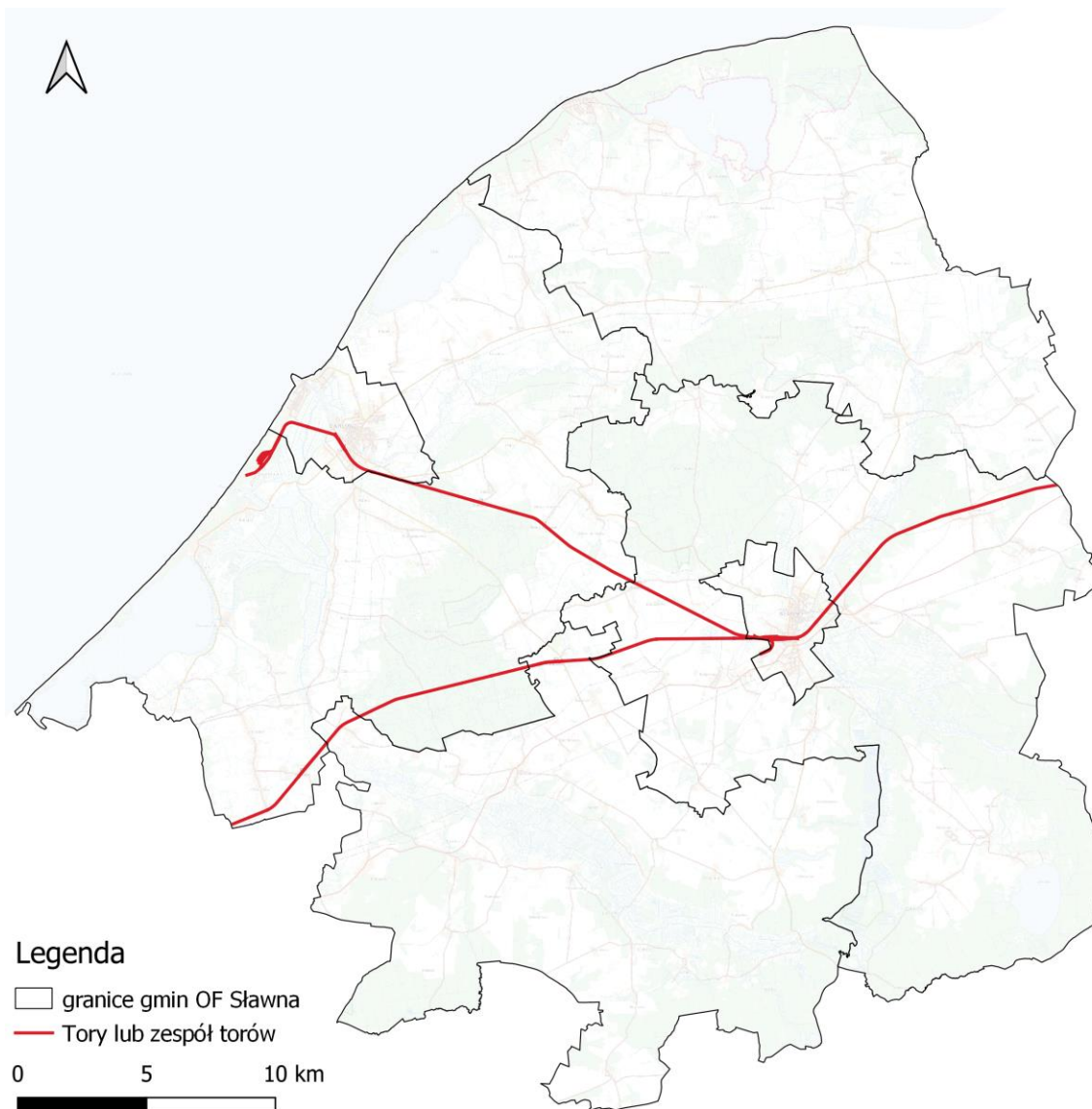

Rysunek 20. Sieć kolejowa na tle OF Sławna

źródło: opracowanie własne na podstawie danych Geoportalu

Hałas przemysłowy

Hałas przemysłowy powodowany jest eksploatacją instalacji lub urządzeń związanych z prowadzoną działalnością przemysłową. Obejmuje dźwięki emitowane przez maszyny i urządzenia, procesy technologiczne, a także instalacje i wyposażenie małych zakładów rzemieślniczych i usługowych. Do tego rodzaju hałasu zalicza się także dźwięki emitowane przez urządzenia obiektów handlowych art.: wentylatory i urządzenia klimatyzacyjne. Hałas ten ma charakter lokalny i występuje głównie na terenach sąsiadujących z zakładami przemysłowymi. Poziom hałas jest kształtowany indywidualnie dla każdego obiektu i zależy od wykorzystywanych maszyn i urządzeń, zastosowanej izolacji hal produkcyjnych oraz prowadzonych procesów technologicznych. W przypadku przekroczenia dopuszczalnego poziomu hałasu przez zakłady przemysłowe, wydawane są dla zakładu decyzje o dopuszczalnym poziomie hałasu (odrębnie dla pory dziennej i nocnej). Uciążliwość hałasu emitowanego z obiektów przemysłowych zależy między innymi od ich ilości, czasu pracy czy odległości od terenów podlegających ochronie akustycznej.

Na terenie OF funkcjonują liczne zakłady przemysłowe mogące generować uciążliwości akustyczne.

Państwowy Monitoring Środowiska (PMŚ)

Główny Inspektorat Ochrony Środowiska, Regionalny Wydział Monitoringu Środowiska w Szczecinie realizuje zadania dotyczące pomiarów i oceny hałasu drogowego i kolejowego emitowanego do środowiska na terenie województwa zachodniopomorskiego, w ramach programu PMŚ.

Hałas kolejowy

W 2020 roku na terenie OF Sławna prowadzono badania hałasu kolejowego. Wyniki zestawiono w poniższej tabeli.

Tabela 17. Zbiorcze zestawienie wyników badań monitoringowych hałasu kolejowego w 2020 r.

Rejon badań	Czas odniesienia	Ilość pojazdów w czasie odniesienia	Data pomiaru	L_{aeq} [dB]	Wartość dopuszczalna [dB]	Wielkość przekroczenia [dB]
Tereny zabudowy mieszkaniowej jednorodzinnej	Dzień 16h	30	22.03.2020	61,3	61	0,3
			23.03.2020	61,2		0,2
	Noc 8h	24	22.03.2020	61,8	56	5,8
			23.03.2020	65,2		9,2

źródło: <https://www.gov.pl/web/gios/halas-zachodniopomorskie>

W Sławnie pomiary hałasu kolejowego od linii kolejowej nr 202 Stargard – Gdańsk Główny. Wykonane pomiary wykazały przekroczenia dopuszczalnych poziomów dźwięku o 9,2 dB w porze nocy i 0,3 dB w porze dnia.

Hałas drogowy

W latach 2020-2022 na terenie OF Sławna nie prowadzono badań hałasu w ramach Państwowego Monitoringu Środowiska.

6.2.5. Zasoby przyrodnicze

Realizując zadania zawarte w niniejszej Strategii należy uwzględnić ochronę gatunkową roślin i zwierząt, wynikającą z ustawy z dnia 16 kwietnia 2004 r. o ochronie przyrody (Dz.U. 2022 poz. 916 z późn. zm.) mającą na celu zapewnienie przetrwania i właściwego stanu okazów gatunków oraz ich siedlisk i ostoi. Wymagane jest również przestrzeganie zapisów ww. ustawy, dotyczących zakazów oraz odstępstw od zakazów w odniesieniu do ww. gatunków oraz wydanych na jej podstawie przepisów wykonawczych, zwłaszcza:

- rozporządzenia Ministra Środowiska z dnia 16 grudnia 2016 r. w sprawie ochrony gatunkowej zwierząt (Dz. U. z 2016 r. poz. 2183 z późn. zm.),
- rozporządzenia Ministra Środowiska z dnia 9 października 2014 r. w sprawie ochrony gatunkowej roślin (Dz. U. z 2014 r. poz. 1409),
- rozporządzenia Ministra Środowiska z dnia 9 października 2014 r. w sprawie ochrony gatunkowej grzybów (Dz. U. z 2014 r. poz. 1408).

Formy ochrony przyrody

Na terenie OF Sławna występują następujące formy ochrony przyrody:

- Obszary Natura 2000:
 - Dolina Wieprzy i Studnicy;
 - Dolina Bielawy;
 - Dolina Grabowej;
 - Janiewickie Bagno;
 - Jezioro Kopań;
 - Jezioro Wicko i Modelskie Wydmy;
 - Przymorskie Błota;
 - Przybrzeżne wody Bałtyku;
- Obszary Chronionego Krajobrazu:
 - Jezioro Łętowskie oraz okolice Kępic (woj. zachodniopomorskie);
 - Koszaliński Pas Nadmorski;
 - Pas Pobreża na zachód od Ustki (woj. zachodniopomorskie);
- Rezerваты przyrody:
 - Janiewickie Bagno;
 - Sieciemieńskie Rosiczki;
 - Sławieńskie Dęby;
 - Słowińskie Błota;
 - Zaleskie Bagna;
 - Źródlika Biegały;
- 3 użytki ekologiczne;
- Pomniki przyrody:
 - 8 pomników w m. Sławno;
 - 64 pomników w gm. Sławno;
 - 3 pomniki w gm. Postomino;
 - 26 pomników w gm. Malechowo.

Obszary Natura 2000

Obszar utworzony w celu ochrony populacji dziko występujących ptaków lub siedlisk przyrodniczych lub gatunków będących przedmiotem zainteresowania Wspólnoty. Sieć obszarów Natura 2000 obejmuje:

- obszary specjalnej ochrony ptaków (OSO),
- specjalne obszary ochrony siedlisk (SOO),
- obszary mające znaczenie dla Wspólnoty.

Obszar Natura 2000 może obejmować część lub całość obszarów i obiektów objętych innymi formami ochrony przyrody (z wyjątkiem ochrony gatunkowej roślin, zwierząt i grzybów). Poniżej zestawiono Obszary Natura 2000 znajdujące się na terenie OF Sławna.

Tabela 18. Charakterystyka Obszarów Natura 2000 na terenie OF Sławna

Nazwa	Kod obszaru	Gminy	Data wyznaczenia: w Polsce przez KE	Powierzchnia [ha]	Akty prawne	Typy siedlisk przyrodniczych	Gatunki objęte art. 4 dyrektywy 2009/147/WE i gatunki wymienione w załączniku II do dyrektywy 92/43/EEG
DYREKTYWA SIEDLISKOWA							
Dolina Bielawy	PLH 320053	Malechowo, Sianów	2023-06-07 2011-02-08	614,75	Decyzja Komisji z dnia 10 stycznia 2011 r. w sprawie przyjęcia na mocy dyrektywy Rady 92/43/EEG czwartego zaktualizowanego wykazu terenów mających znaczenie dla Wspólnoty składających się na kontynentalny region biogeograficzny (notyfikowana jako dokument nr C(2010) 9669) (2011/64/UE) Rozporządzenie Ministra Klimatu i Środowiska z dnia 30 marca 2023 r. w sprawie specjalnego obszaru ochrony siedlisk Dolina Bielawy (PLH320053)	3160, 3260, 6510, 7140, 7230, 9110, 9130, 9160, 9190, 91D0, 91E0	<i>Lutra lutra</i>
Dolina Grabowej	PLH 320003	Polanów, Kępice, Sławno, Malechowo, Miastko	2021-12-16 2008-01-15	8 255,34	Decyzja Komisji z dnia 13 listopada 2007 r. przyjmująca, na mocy dyrektywy Rady 92/43/EEG, pierwszy zaktualizowany wykaz terenów mających znaczenie dla Wspólnoty, składających się na kontynentalny region biogeograficzny (notyfikowana jako dokument C(2007) 5043) (2008/25/WE) Rozporządzenie Ministra Klimatu i Środowiska z dnia 14 października 2021 r. w sprawie specjalnego obszaru ochrony siedlisk Dolina Grabowej (PLH320003)	3150, 3160, 3260, 6410, 6430, 6510, 7120, 7140, 7230, 9110, 9130, 9160, 9190, 91D0, 91E0	<i>Bombina bombina, Cottus gobio, Lampetra planeri, Lutra lutra, Lycaena dispar, Triturus cristatus, Unio crassus p</i>

PROGNOZA ODDZIAŁYWANIA NA ŚRODOWISKO DLA STRATEGII TERYTORIALNEJ ZWIĄZKU ZIT OBSZARU FUNKCJONALNEGO SŁAWNA

Nazwa	Kod obszaru	Gminy	Data wyznaczenia: w Polsce przez KE	Powierzchnia [ha]	Akty prawne	Typy siedlisk przyrodniczych	Gatunki objęte art. 4 dyrektywy 2009/147/WE i gatunki wymienione w załączniku II do dyrektywy 92/43/EEG
Dolina Wieprzy i Studnicy	PLH 220038	Postomino , Trzebielino, m. Darłowo, m. Sławno , Kępice, Sławno , Miastko, Darłowo, Koczała, Kobylnica	2021-08-07 2009-02-13	14 349,03	Decyzja Komisji z dnia 12 grudnia 2008 r. przyjmująca na mocy dyrektywy Rady 92/43/EEG drugi zaktualizowany wykaz terenów mających znaczenie dla Wspólnoty składających się na kontynentalny region biogeograficzny (notyfikowana jako dokument nr C(2008) 8039) (2009/93/WE) Rozporządzenie Ministra Klimatu i Środowiska z dnia 13 lipca 2021 r. w sprawie specjalnego obszaru ochrony siedlisk Dolina Wieprzy i Studnicy (PLH220038)	3110, 3140, 3150, 3160, 3260, 3270, 4030, 6120, 6410, 6430, 6510, 7110, 7120, 7140, 7150, 7220, 7230, 9110, 9130, 9160, 9190, 91D0, 91E0	<i>Bombina bombina, Cobitis taenia, Cottus gobio, Emys orbicularis, Lampetra fluviatilis, Lampetra planeri, Luronium natans, Lutra lutra, Rhodeus amarus, Salmo salar, Triturus cristatus</i>
Janiewickie Bagno*	PLH 320008	Sławno	2023-11-22 2008-01-15	162,28	Decyzja Komisji z dnia 13 listopada 2007 r. przyjmująca, na mocy dyrektywy Rady 92/43/EEG, pierwszy zaktualizowany wykaz terenów mających znaczenie dla Wspólnoty, składających się na kontynentalny region biogeograficzny (notyfikowana jako dokument C(2007) 5043) (2008/25/WE) Rozporządzenie Ministra Klimatu i Środowiska z dnia 17 października 2023 r. w sprawie specjalnego obszaru ochrony siedlisk Janiewickie Bagno (PLH320008)	7110, 7120, 7150	-
Jezioro Kopań	PLH 320059	Postomino , Darłowo	2021-12-10 2011-02-08	1 166,48	Decyzja Komisji z dnia 10 stycznia 2011 r. w sprawie przyjęcia na mocy dyrektywy Rady 92/43/EEG czwartego zaktualizowanego wykazu terenów mających znaczenie dla Wspólnoty składających się na kontynentalny region biogeograficzny (notyfikowana jako dokument nr C(2010) 9669) (2011/64/UE) Rozporządzenie Ministra Klimatu i Środowiska z dnia 14 października 2021 r. w sprawie specjalnego obszaru ochrony siedlisk Jezioro Kopań (PLH320059)	1130, 1150, 1230, 2110, 2120, 2130, 2180, 9110, 9190, 91E0	-

PROGNOZA ODDZIAŁYWANIA NA ŚRODOWISKO DLA STRATEGII TERYTORIALNEJ ZWIĄZKU ZIT OBSZARU FUNKCJONALNEGO SŁAWNA

Nazwa	Kod obszaru	Gminy	Data wyznaczenia: w Polsce przez KE	Powierzchnia [ha]	Akty prawne	Typy siedlisk przyrodniczych	Gatunki objęte art. 4 dyrektywy 2009/147/WE i gatunki wymienione w załączniku II do dyrektywy 92/43/EEG
Jezioro Wicko i Modelskie Wydmy**	PLH 320068	Postomino, Ustka	2023-11-08 2015-12-23	2 730,52	Decyzja wykonawcza Komisji (UE) 2015/2369 z dnia 26 listopada 2015 r. w sprawie przyjęcia dziewiątego zaktualizowanego wykazu terenów mających znaczenie dla Wspólnoty składających się na kontynentalny region biogeograficzny (notyfikowana jako dokument nr C(2015) 8191) Rozporządzenie Ministra Klimatu i Środowiska z dnia 9 października 2023 r. w sprawie specjalnego obszaru ochrony siedlisk Jezioro Wicko i Modelskie Wydmy (PLH320068)	1130, 1150, 2110, 2120, 2130, 2170, 2180, 2190, 3150, 7140, 9110, 9190, 91D0	<i>Linaria loeselii</i>
Przymorskie Błota	PLH 220024	Postomino, Ustka	2022-12-02 2008-01-15	1 709,61	Decyzja Komisji z dnia 13 listopada 2007 r. przyjmująca, na mocy dyrektywy Rady 92/43/EEG, pierwszy zaktualizowany wykaz terenów mających znaczenie dla Wspólnoty, składających się na kontynentalny region biogeograficzny (notyfikowana jako dokument C(2007) 5043) (2008/25/WE) Rozporządzenie Ministra Klimatu i Środowiska z dnia 11 października 2022 r. w sprawie specjalnego obszaru ochrony siedlisk Przymorskie Błota (PLH220024)	3150, 6410, 6510, 7110, 7120, 7140, 7150, 9160, 9190, 91D0, 91F0	-
Słowińskie Błoto***	PLH 320016	Darłowo	2023-11-11 2008-01-15	193,0700	Decyzja Komisji z dnia 13 listopada 2007 r. przyjmująca, na mocy dyrektywy Rady 92/43/EEG, pierwszy zaktualizowany wykaz terenów mających znaczenie dla Wspólnoty, składających się na kontynentalny region biogeograficzny (notyfikowana jako dokument C(2007) 5043) (2008/25/WE) Rozporządzenie Ministra Klimatu i Środowiska z dnia 9 października 2023 r. w sprawie specjalnego obszaru ochrony siedlisk Słowińskie Błoto (PLH320016)	7110, 7120, 9110, 9160, 91D0	<i>Baeothryon cespitosum,</i> <i>Rubus chamaemorus,</i> <i>Somatochlora arctica,</i> <i>Sphagnum fuscum,</i> <i>Sphagnum papillosum,</i> <i>Sphagnum tenellum</i>

PROGNOZA ODDZIAŁYWANIA NA ŚRODOWISKO DLA STRATEGII TERYTORIALNEJ ZWIĄZKU ZIT OBSZARU FUNKCJONALNEGO SŁAWNA

Nazwa	Kod obszaru	Gminy	Data wyznaczenia: w Polsce przez KE	Powierzchnia [ha]	Akty prawne	Typy siedlisk przyrodniczych	Gatunki objęte art. 4 dyrektywy 2009/147/WE i gatunki wymienione w załączniku II do dyrektywy 92/43/EEG
DYREKTYWA PTASIA							
Przybrzeżne wody Bałtyku	PLB 990002	Postomino , Ustka, Władysławowo, m. Ustka, Krokowa, Sianów, Darłowo , Choczewo, m. Łeba, Smołdzino	2004-11-05 -	19 4626,73	Rozporządzenie Ministra Środowiska z dnia 21 lipca 2004 r. w sprawie obszarów specjalnej ochrony ptaków Natura 2000 Rozporządzenie Ministra Środowiska z dnia 5 września 2007 r. zmieniające rozporządzenie w sprawie obszarów specjalnej ochrony ptaków Natura 2000 Rozporządzenie Ministra Środowiska z dnia 12 stycznia 2011 r. w sprawie obszarów specjalnej ochrony ptaków	-	<i>Alca torda, Cepphus grille, Clangula hyemalis, Gavia arctica, Gavia stellata, Larus argentatus, Larus canus, Melanitta fusca, Melanitta nigra, Melanitta nigra</i>

*- W 2021 opracowano propozycję zmian granic obszaru, którą po akceptacji Rady Ministrów (uchwała Rady Ministrów z dnia 25 stycznia 2022 r. w sprawie wyrażenia zgody na przekazanie Komisji Europejskiej dokumentu „Lista zmian w sieci obszarów Natura 2000”, M. P. z 2022 r. poz. 111) przekazano do KE. Komisja zatwierdziła zmianę decyzją wykonawczą Komisji (UE) 2023/244 z dnia 26 stycznia 2023 r. w sprawie przyjęcia szesnastego zaktualizowanego wykazu terenów mających znaczenie dla Wspólnoty składających się na kontynentalny region biogeograficzny.

** - W 2021 opracowano propozycję zmian granic obszaru, którą po akceptacji Rady Ministrów (uchwała Rady Ministrów z dnia 25 stycznia 2022 r. w sprawie wyrażenia zgody na przekazanie Komisji Europejskiej dokumentu „Lista zmian w sieci obszarów Natura 2000”, M. P. z 2022 r. poz. 111) przekazano do KE. Komisja zatwierdziła zmianę decyzją wykonawczą Komisji (UE) 2023/244 z dnia 26 stycznia 2023 r. w sprawie przyjęcia szesnastego zaktualizowanego wykazu terenów mających znaczenie dla Wspólnoty składających się na kontynentalny region biogeograficzny.

***- W 2021 opracowano propozycję zmian granic obszaru, którą po akceptacji Rady Ministrów (uchwała Rady Ministrów z dnia 25 stycznia 2022 r. w sprawie wyrażenia zgody na przekazanie Komisji Europejskiej dokumentu „Lista zmian w sieci obszarów Natura 2000”, M. P. z 2022 r. poz. 111) przekazano do KE. Komisja zatwierdziła zmianę decyzją wykonawczą Komisji (UE) 2023/244 z dnia 26 stycznia 2023 r. w sprawie przyjęcia szesnastego zaktualizowanego wykazu terenów mających znaczenie dla Wspólnoty składających się na kontynentalny region biogeograficzny.

źródło: crfop.gdos.gov.pl

Plan Zadań Ochronnych (PZO)

Plan zadań ochronnych jest podstawowym dokumentem przy zarządzaniu zasobami przyrodniczymi dla ochrony których, zostały utworzone obszary sieci Natura 2000. Tworzy on podstawę do prowadzenia działań ochronnych siedlisk oraz gatunków zwierząt, wskazując podmioty odpowiedzialne za wykonanie jego założeń. Dokument ten jest sporządzany na okres dziesięciu lat, obejmuje on art.

- opis granic obszaru i mapę obszaru Natura 2000;
- identyfikację istniejących i potencjalnych zagrożeń dla zachowania właściwego stanu ochrony siedlisk przyrodniczych oraz gatunków roślin i zwierząt i ich siedlisk będących przedmiotami ochrony;
- cele działań ochronnych;
- określenie działań ochronnych ze wskazaniem podmiotów odpowiedzialnych za ich wykonanie i obszarów ich wdrażania, w tym w szczególności działań dotyczących: ochrony czynnej siedlisk przyrodniczych, gatunków roślin i zwierząt oraz ich siedlisk; monitoringu stanu przedmiotów ochrony oraz monitoringu realizacji celów; uzupełnienia stanu wiedzy o przedmiotach ochrony i uwarunkowaniach ich ochrony;
- wskazania do zmian w istniejących studiach uwarunkowań i kierunków zagospodarowania przestrzennego gmin, miejscowych planach zagospodarowania przestrzennego, planach zagospodarowania przestrzennego województw oraz planach zagospodarowania przestrzennego morskich wód wewnętrznych, morza terytorialnego i wyłącznej strefy ekonomicznej dotyczące eliminacji lub ograniczenia zagrożeń wewnętrznych lub zewnętrznych, jeżeli są niezbędne dla utrzymania lub odtworzenia właściwego stanu ochrony siedlisk przyrodniczych oraz gatunków roślin i zwierząt, dla których ochrony wyznaczono obszar Natura 2000;
- wskazanie terminu sporządzenia, w razie potrzeby, planu ochrony dla części lub całości obszaru.

W poniższej tabeli zestawiono Zarządzenia wydane w celu ustanowienia Planów Zadań Ochronnych dla Obszarów Natura 2000 znajdujących się na terenie OF Sławna.

Tabela 19. Zestawienie Zarządzeń do PZO dla poszczególnych Obszarów Natura 2000

Nazwa	PZO
Dolina Bielawy	w trakcie opracowania
Dolina Grabowej	-
Dolina Wieprzy i Studnicy	Zarządzenie Regionalnego Dyrektora Ochrony Środowiska w Gdańsku z dnia 14 listopada 2018 r. zmieniające zarządzenie w sprawie ustanowienia planu zadań ochronnych dla obszaru Natura 2000 Dolina Wieprzy i Studnicy PLH220038
Janiewickie Bagno	Zarządzenie Regionalnego Dyrektora Ochrony Środowiska w Szczecinie z dnia 30 stycznia 2017 r. zmieniające zarządzenie w sprawie ustanowienia planu ochrony dla rezerwatu przyrody „Janiewickie Bagno”
Jezioro Bukowo	Zarządzenie Regionalnego Dyrektora Ochrony Środowiska w Szczecinie z dnia 29 kwietnia 2014 r. w sprawie ustanowienia planu zadań ochronnych dla obszaru Natura 2000 Jezioro Bukowo PLH 320041 Zarządzenie Regionalnego Dyrektora Ochrony Środowiska w Szczecinie z dnia 25 maja 2018 r. zmieniające zarządzenie w sprawie ustanowienia planu zadań ochronnych dla obszaru Natura 2000 Jezioro Bukowo PLH 320041

PROGNOZA ODDZIAŁYWANIA NA ŚRODOWISKO DLA STRATEGII TERYTORIALNEJ ZWIĄZKU ZIT OBSZARU
FUNKcjONALNEGO SŁAWNA

Nazwa	PZO
Jeziro Kopań	-
Jeziro Wicko i Modelskie Wydmy	-
Przybrzeżne wody Bałtyku	w trakcie opracowania*
Przymorskie Błota	Zarządzenie Regionalnego Dyrektora Ochrony Środowiska w Gdańsku z dnia 25 września 2014 r. w sprawie ustanowienia planu zadań ochronnych dla obszaru Natura 2000 Przymorskie Błota PLH220024
Słowińskie Błoto	-

*- *** tzw. obszary morskie, dla których plany ochrony sporządza Dyrektor Urzędu Morskiego
źródło: <https://www.gov.pl/web/rdos-szczecin/plany-zadan-ochronnych>, www.crfor.gdos.gov.pl

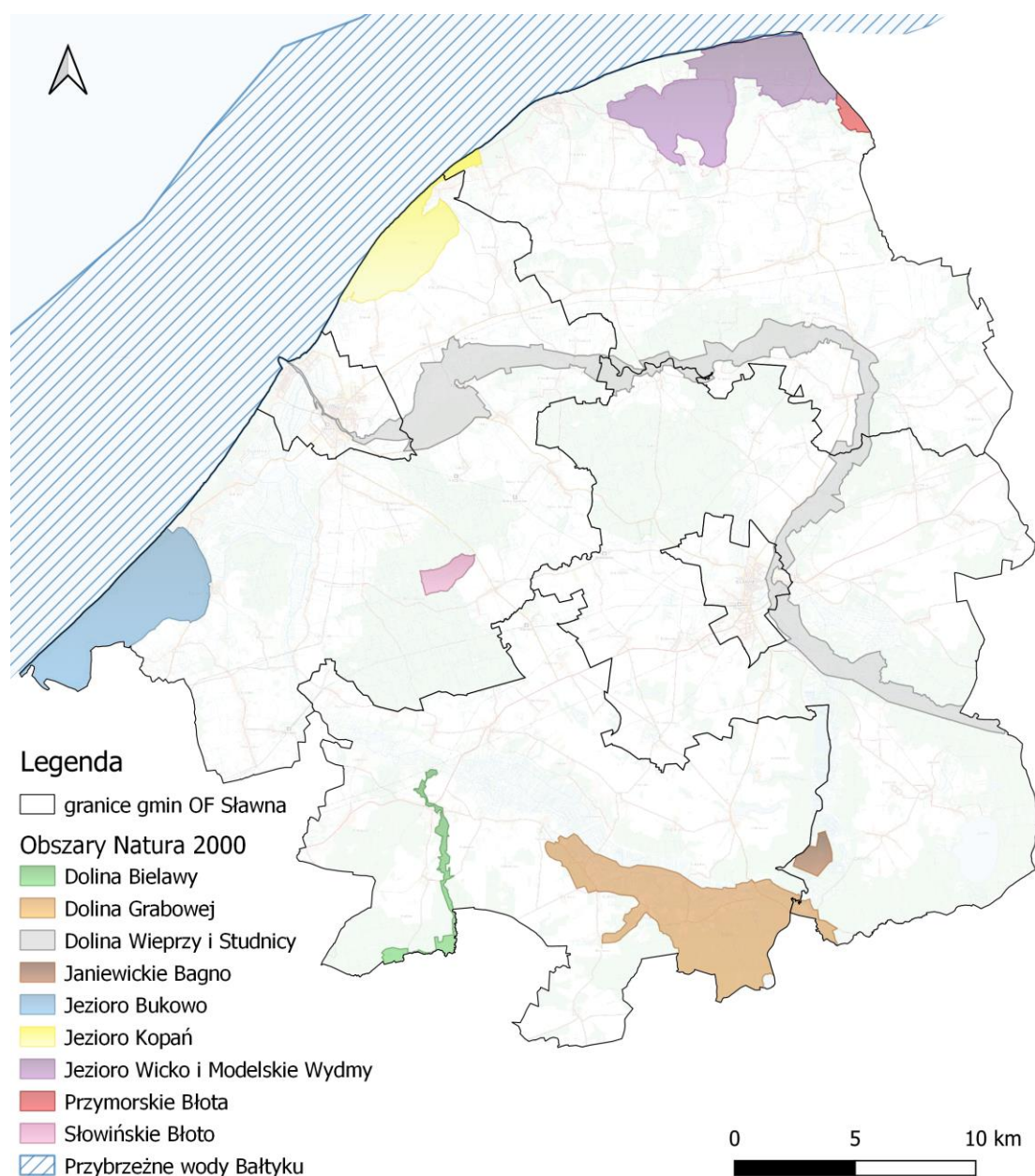

Rysunek 21. Obszary Natura 2000 na tle OF Sławna
źródło: opracowanie własne na podstawie danych GDOŚ

Obszary Chronionego Krajobrazu

Obszar chronionego krajobrazu obejmuje tereny chronione ze względu na wyróżniający się krajobraz o zróżnicowanych ekosystemach, wartościowe ze względu na możliwość zaspokajania potrzeb związanych z turystyką i wypoczynkiem lub pełnią funkcją korytarzy ekologicznych (art. 23 Ustawy z dnia 16 kwietnia 2004 r. o ochronie przyrody).

Poniżej zestawiono Obszary Chronionego Krajobrazu znajdujące się na terenie OF Sławna.

Tabela 20. Obszary Chronionego Krajobrazu na terenie OF Sławna

Nazwa	Jezioro Łętowskie oraz okolice Kępic (woj. zachodniopomorskie)	Koszaliński Pas Nadmorski	Pas Pobrzeża na zachód od Ustki (woj. zachodniopomorskie);
Powiaty	sławieński	koszaliński, kołobrzeski, sławieński, Koszalin	sławieński
Gminy	Sławno	Postomino, Kołobrzeg, m. Koszalin, Dygowo, Ustronie Morskie, Mielno, Będzino	Postomino
Data wyznaczenia	1981-01-01	1975-11-17	1981-01-01
Powierzchnia [ha]	1366,00	36229,00	6189,00
Akt prawny o wyznaczeniu	Uchwała nr X/42/81 Wojewódzkiej Rady Narodowej w Słupsku z dnia 8 grudnia 1981 roku w sprawie utworzenia Parku Krajobrazowego "Dolina Słupi" oraz obszarów chronionego krajobrazu	Uchwała Nr X/46/75 Wojewódzkiej Rady Narodowej w Koszalinie z dnia 17 listopada 1975 r. w sprawie stref chronionego krajobrazu	Uchwała Nr X/42/81 Wojewódzkiej Rady Narodowej w Słupsku z dnia 8 grudnia 1981 roku w sprawie utworzenia Parku Krajobrazowego "Dolina Słupi" oraz obszarów chronionego krajobrazu
Dane pozostałych aktów prawnych	Obwieszczenie Sejmiku Województwa Zachodniopomorskiego z dnia 29 kwietnia 2021 r. w sprawie ogłoszenia jednolitego tekstu uchwały w sprawie obszarów chronionego krajobrazu	Uchwała Nr XXX/470/18 Sejmiku Województwa Zachodniopomorskiego z dnia 27 lutego 2018 r. zmieniająca uchwałę Nr XXXII/375/09 Sejmiku Województwa Zachodniopomorskiego z dnia 15 września 2009 r. w sprawie obszarów chronionego krajobrazu	Uchwała Nr XXX/470/18 Sejmiku Województwa Zachodniopomorskiego z dnia 27 lutego 2018 r. zmieniająca uchwałę Nr XXXII/375/09 Sejmiku Województwa Zachodniopomorskiego z dnia 15 września 2009 r. w sprawie obszarów chronionego krajobrazu
Opis wartości przyrodniczej i krajobrazowej	Obszar chronionego krajobrazu "Jezioro Łętowskie oraz okolice Kępic" stanowi fragment krajobrazu charakterystycznego dla terenów morenowych. Tworzą go utwory pochodzenia polodowcowego o mocno zróżnicowanych formach morfologicznych. Cały obszar leży w dorzeczu Wieprzy i Grabowej. Dolina Wieprzy, której koryto jest kręte, tworzy meandry i zakola; jest trudno dostępne i malownicze. Zbocza doliny są wysokie. Występują tu jeziora: Łętowskie, Obłęże i Nakło. Lasy z dominacją sosny,	Obszar o niezwykłych walorach krajobrazowych, w którego skład wchodzi wydmy nadmorskie, tereny leśne oraz łąki z roślinnością halofilną. Na tym obszarze zachowany jest pas drzewiastej i zaroślowej roślinności wydmowej wraz z podmokłymi łąkami i trzcinowiskami na zapleczu wydm oraz z efektownymi falezami i piaszczystymi plażami na wybrzeżu. W granicach OChK znajdują się siedliska ważne dla bytowania, cennych kręgowców, takich jak traszka zwyczajna, ropucha szara, żaby:	"Pas pobrzeża na zachód od Ustki" stanowi obszar o wyjątkowych walorach przyrodniczych i krajobrazowych. Charakteryzuje się równoleżnikowym układem siedlisk i zróżnicowaną szatą roślinną reprezentującą większość zbiorowisk roślinnych związanych z wydmowym i klifowym typem brzegu Bałtyku oraz z obniżeniami równin przymorskich wraz z otaczającymi je od południa pasami wzgórz. Obszar obejmuje lasy, bagna położone wzdłuż brzegów cieków

PROGNOZA ODDZIAŁYWANIA NA ŚRODOWISKO DLA STRATEGII TERYTORIALNEJ ZWIĄZKU ZIT OBSZARU
FUNKCJONALNEGO SŁAWNA

Nazwa	Jezioro Łętowskie oraz okolice Kępic (woj. zachodniopomorskie)	Koszaliński Pas Nadmorski	Pas Pobrzeża na zachód od Ustki (woj. zachodniopomorskie);
	<p>w obniżeniach drzewostany olszowe z brzozą i sosna. Na siedliskach lasu mieszanego rosną dęby i buki. Na ternie obszaru występują stanowiska lęgowych ptaków wodno-błotnych i siedliska ptaków chronionych objętych ochroną strefową. Bytują i rozmnażają się tu gatunki ujęte w Dyrektywie Ptasiej oraz Konwencji Berneńskiej. Wśród ptaków spotykamy między innymi kaczkę czernicę, łabędzia niemego, żurawia, bociana czarnego, perkozka, bielika, krogulca, zimorodka.</p>	<p>jeziorkowa, trawna i moczarowa, jaszczurki: żyworodna i padalec, derkacz, kszyc, kania ruda i błotniaki: stawowy oraz łąkowy, świerszczak oraz strumieniówka, dzierzby, nietoperze i łąsicowate. Wybrzeże Bałtyku jest okresowo wykorzystywane przez foki, które przed stu laty nawet tu mogły się rozradzać. Również jeszcze stosunkowo niedawno plaże Bałtyku, jak i łąki nadmorskie stanowiły z pewnością biotop dla lęgów ptaków siewkowatych, takich jak rycyk, kulik, krwawodziób, biegus zmienny, a być może także bekasik. W pasie nadmorskim znajdują się obszary klifowe, nadmorskie wydmy szare, inicjalne stadia nadmorskich wydm białych, lasy mieszane na wydmach nadmorskich, żyzne buczyny, kwaśne buczyny, grąd subatlantycki, kwaśne dąbrowy, lasy łąkowe oraz łąki świeże użytkowane ekstensywnie i podmokłe łąki eutroficzne oraz przymorskie jezioro Jamno z mierzeją oddzielającą go od morza oraz przylegające do jeziora kompleksy lasów i bagiennych łąk.</p>	<p>Głownica, Głowniczka, Świdnik, Klasztorna i jeziora Wicko, mokre łąki i zarośla, rozległe zatorfione równiny wraz z otaczającym je pasami wzgórz wydmych. Flora odznacza się udziałem wielu gatunków chronionych i zagrożonych, takich jak: mchy torfowce, porosty chrobotki, turzyca piaskowa, mikołajek nadmorski, kukułka szerokolistna, podkolan biały, kruszczyk rdzawoczerwony, storczyk purpurowy, kocanka piaskowa, widłak jałowcowaty, wiciokrzew pomorski.</p>

źródło: crfop.gdos.gov.pl

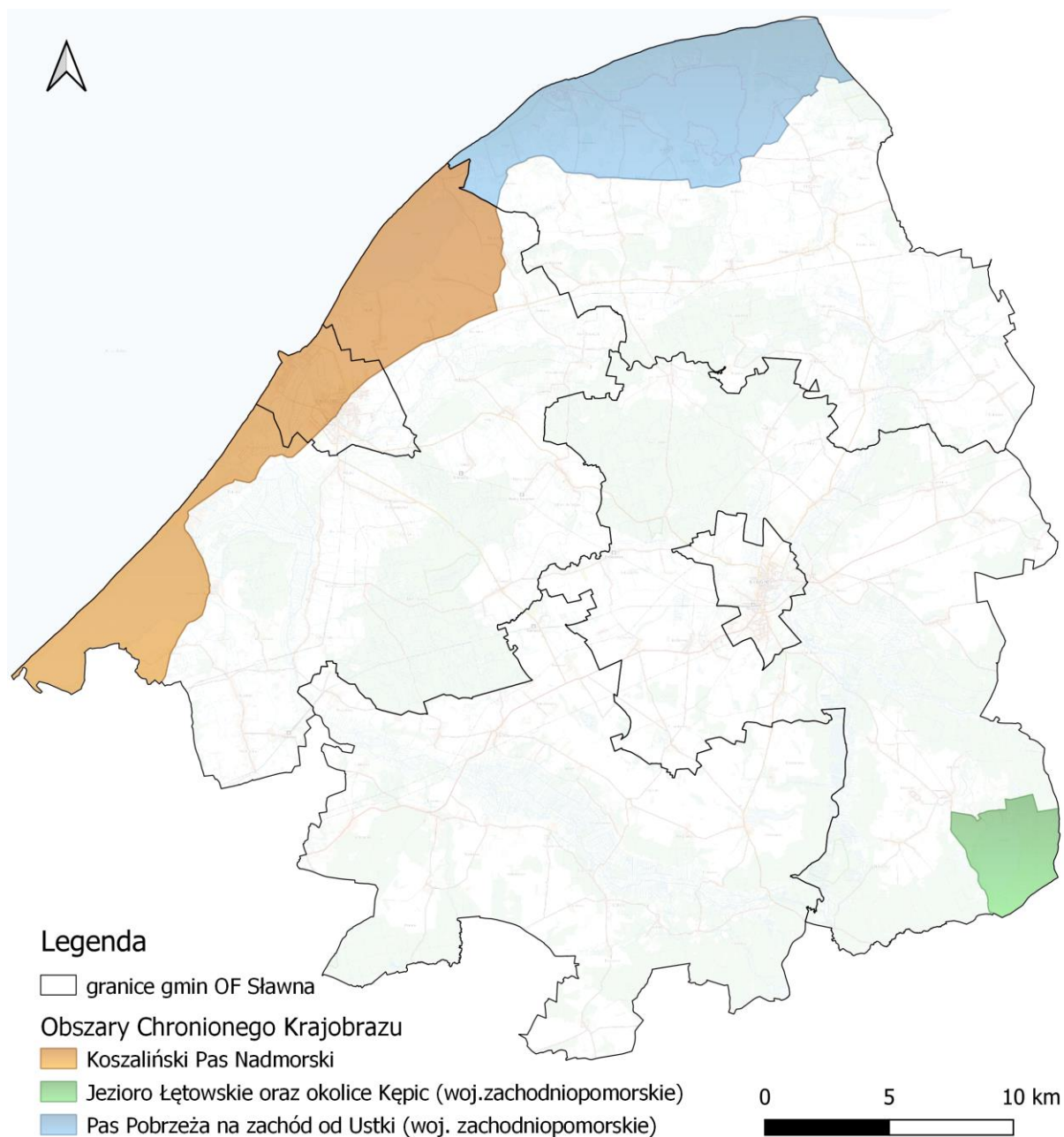

Rysunek 22. Obszary Chronionego Krajobrazu na tle OF Sławna
źródło: opracowanie własne na podstawie danych GDOŚ

Rezerваты przyrody

Rezerwat przyrody obejmuje obszary zachowane w stanie naturalnym lub mało zmienionym, ekosystemy, ostoje i siedliska przyrodnicze, a także siedliska roślin, siedliska zwierząt i siedliska grzybów oraz twory i składniki przyrody nieożywionej, wyróżniające się szczególnymi wartościami przyrodniczymi, naukowymi, kulturowymi lub walorami krajobrazowymi. W poniższej tabeli zestawiono rezerваты przyrody znajdujące się na terenie OF Sławna

Tabela 21. Charakterystyka rezerwatów przyrody znajdujących się na terenie OF Sławna

Nazwa	Janiewickie Bagno	Sięciemieńskie Rosiczki	Sławieńskie Dęby	Słowińskie Błota	Zaleskie Bagna	Źródłka Biegały
Data uznania	1962-06-22	2009-10-22	1988-02-15	2005-10-25	2006-10-24	2022-10-28
Powierzchnia [ha]	162,28	12,22	34,31	193,07	114,34	23,34
Rodzaj rezerwatu	torfowiskowy	torfowiskowy	leśny	torfowiskowy	torfowiskowy	wodny
Typ rezerwatu	florystyczny	florystyczny	biocenotyczny i fizjocenotyczny	florystyczny	biocenotyczny i fizjocenotyczny	biocenotyczny i fizjocenotyczny
Podtyp rezerwatu	krzewów i drzew	roślin zielnych i krzewinek	biocenozy naturalnych i półnaturalnych	roślin zielnych i krzewinek	biocenozy naturalnych i półnaturalnych	biocenozy naturalnych i półnaturalnych
Typ ekosystemu	leśny i borowy	torfowiskowy (bagienny)	leśny i borowy	torfowiskowy (bagienny)	torfowiskowy (bagienny)	różnych ekosystemów
Podtyp ekosystemu	borów nizinnych	torfowisk przejściowych	lasów nizinnych	torfowisk wysokich	torfowisk wysokich	lasów i wód
Dane aktu prawnego o utworzeniu, ustanowieniu lub wyznaczeniu	Zarządzenie Ministra Leśnictwa i Przemysłu Drzewnego z dnia 15 maja 1962 r. w sprawie uznania za rezerwat przyrody	Zarządzenie Nr 54/2009 Regionalnego Dyrektora Ochrony Środowiska w Szczecinie z dnia 15 września 2009 r. w sprawie uznania za rezerwat przyrody "Sieciemieńskie Rosiczki"	Zarządzenie Ministra Ochrony Środowiska i Zasobów Naturalnych z dnia 29 grudnia 1987 r. w sprawie uznania za rezerwat przyrody	Rozporządzenie Nr 20/2005 Wojewody Zachodniopomorskiego z dnia 26 września 2005 r. w sprawie uznania za rezerwat przyrody "Słowińskie Błota"	Rozporządzenie Nr 114/2006 Wojewody Zachodniopomorskiego z dnia 27 września 2006 r. w sprawie uznania za rezerwat przyrody "Zaleskie Bagna"	Zarządzenie Regionalnego Dyrektora Ochrony Środowiska w Szczecinie z dnia 13 października 2022 r. w sprawie rezerwatu przyrody „Źródłka Biegały”

PROGNOZA ODDZIAŁYWANIA NA ŚRODOWISKO DLA STRATEGII TERYTORIALNEJ ZWIĄZKU ZIT OBSZARU FUNKCJONALNEGO SŁAWNA

Nazwa	Janiewickie Bagno	Sieciemińskie Rosiczki	Sławieńskie Dęby	Słowińskie Błota	Zaleskie Bagna	Źródlika Biegały
Dane pozostałych aktów prawnych	Zarządzenie Regionalnego Dyrektora Ochrony Środowiska w Szczecinie z dnia 20 stycznia 2017r. w sprawie rezerwatu przyrody "Janiewickie Bagno"	Zarządzenie Regionalnego Dyrektora Ochrony Środowiska w Szczecinie z dnia 29 kwietnia 2016r. zmieniającego zarządzenie w sprawie rezerwatu przyrody "Sieciemińskie Rosiczki"	Zarządzenie Regionalnego Dyrektora Ochrony Środowiska w Szczecinie z dnia 29 listopada 2017 r. w sprawie rezerwatu przyrody "Sławieńskie Dęby"	Zarządzenie Regionalnego Dyrektora Ochrony Środowiska w Szczecinie z dnia 26 stycznia 2017 r. w sprawie rezerwatu przyrody "Słowińskie Błota"	Zarządzenie Regionalnego Dyrektora Ochrony Środowiska w Szczecinie z dnia 13 marca 2017 r. w sprawie rezerwatu przyrody "Zaleskie Bagna"	-
Powiaty	sławieński	sławieński	sławieński	sławieński	sławieński	sławieński
Gminy	Sławno	Malechowo	Sławno	Darłowo	Postomino	Malechowo
Opis celów ochrony	Zachowanie ze względów naukowych i dydaktycznych fragmentu boru bagiennego na torfowisku przejściowym ze stanowiskiem reliktovej maliny moroszki oraz innych typowych roślin boru bagiennego	Celem ochrony w rezerwacie jest zachowanie torfowiska przejściowego z charakterystycznymi rzadkimi i chronionymi gatunkami roślin	Celem ochrony jest zachowanie fragmentu grądu o charakterze naturalnym z licznymi pomnikowymi dębami	Zachowanie kopolowego torfowiska wysokiego typu bałtyckiego z charakterystyczną florą i fauną.	Celem ochrony przyrody w rezerwacie jest zachowanie ze względów dydaktycznych i naukowych wysokiego torfowiska bałtyckiego wraz z charakterystyczną roślinnością	Celem ochrony w rezerwacie jest zachowanie szczególnych walorów przyrodniczych ekosystemu rozległej niszki źródłkowej cieku Biegała wraz z mechanizmami jej funkcjonowania jako złożonego systemu wzajemnego oddziaływania procesów hydrologicznych, geomorfologicznych i biotycznych

PROGNOZA ODDZIAŁYWANIA NA ŚRODOWISKO DLA STRATEGII TERYTORIALNEJ ZWIĄZKU ZIT OBSZARU FUNKCJONALNEGO SŁAWNA

Nazwa	Janiewickie Bagno	Sieciemińskie Rosiczki	Sławieńskie Dęby	Słowińskie Błota	Zaleskie Bagna	Źródlika Biegały
Plan ochrony	Zarządzenie Nr 33/2009 Regionalnego Dyrektora Ochrony Środowiska w Szczecinie z dnia 29 maja 2009 r. w sprawie ustanowienia planu ochrony dla rezerwatu przyrody "Janiewickie Bagno" Zarządzenie Regionalnego Dyrektora Ochrony Środowiska w Szczecinie z dnia 30.01.2017 r. zmieniające zarządzenie w sprawie ustanowienia planu ochrony dla rezerwatu przyrody Janiewickie Bagno	Zarządzenie Nr 8/2010 Regionalnego Dyrektora Ochrony Środowiska w Szczecinie z dnia 22 marca 2010 r. w sprawie ustanowienia planu ochrony dla rezerwatu przyrody "Sieciemińskie Rosiczki" Zarządzenie Regionalnego Dyrektora Ochrony Środowiska w Szczecinie z dnia 02.08.2016r. zmieniające zarządzenie w sprawie ustanowienia planu ochrony dla rezerwatu przyrody "Sieciemińskie Rosiczki"	Rozporządzenie Nr 13/2002 Wojewody Zachodniopomorskiego z dnia 9 lipca 2002 r. w sprawie ustanowienia planu ochrony dla rezerwatu przyrody "Sławieńskie Dęby"	Zarządzenie Nr 24/2009 Regionalnego Dyrektora Ochrony Środowiska w Szczecinie z dnia 30 kwietnia 2009 r. w sprawie ustanowienia planu ochrony dla rezerwatu przyrody "Słowińskie Błota" Zarządzenie Regionalnego Dyrektora Ochrony Środowiska w Szczecinie z dnia 6 lutego 2017 r. zmieniające zarządzenie w sprawie ustanowienia planu ochrony dla rezerwatu przyrody "Słowińskie Błota" Zarządzenie Regionalnego Dyrektora Ochrony Środowiska w Szczecinie z dnia 11. lipca 2017r. zmieniające zarządzenie w sprawie ustanowienia planu ochrony dla rezerwatu przyrody "Słowińskie Błota"	Zarządzenie Nr 68/2009 Regionalnego Dyrektora Ochrony Środowiska w Szczecinie z dnia 7 grudnia 2009 r. w sprawie ustanowienia planu ochrony dla rezerwatu "Zaleskie Bagna" Zarządzenie Regionalnego Dyrektora Ochrony Środowiska w Szczecinie z dnia 13 marca 2017r. zmieniające zarządzenie w sprawie ustanowienia planu ochrony dla rezerwatu przyrody "Zaleskie Bagna"	-
Zadania ochronne	NIE	NIE	NIE	NIE	NIE	Zarządzenie Regionalnego Dyrektora ochrony Środowiska w Szczecinie z dnia 17 stycznia 2024 r. w sprawie ustanowienia zadań ochronnych dla rezerwatu przyrody "Źródlika Biegały"

źródło: crfop.gdos.gov.pl

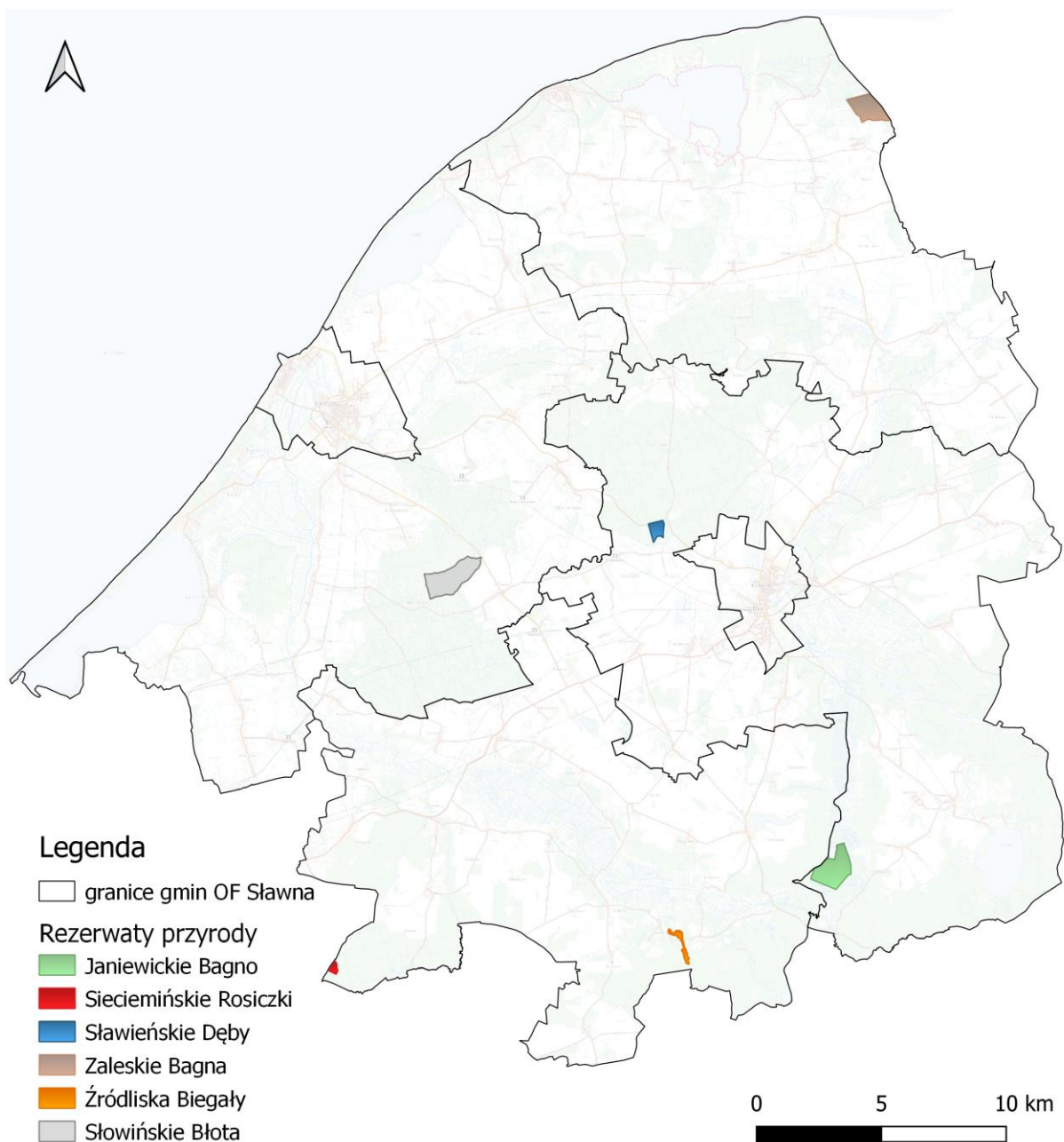

Rysunek 23. Rezerваты przyrody na tle OF Sławna
źródło: opracowanie własne na podstawie danych GDOŚ

Użytki ekologiczne

Użytkami ekologicznymi są zasługujące na ochronę pozostałości ekosystemów mających znaczenie dla zachowania różnorodności biologicznej – naturalne zbiorniki wodne, śródpolne i śródleśne oczka wodne, kępy drzew i krzewów, bagna, torfowiska, wydmy, płaty nieużytkowanej roślinności, starorzecza, wychodnie skalne, skarpy, kamieńce, siedliska przyrodnicze oraz stanowiska rzadkich lub chronionych gatunków roślin, zwierząt i grzybów, ich ostoje oraz miejsca rozmnażania lub miejsca sezonowego przebywania.

Poniżej scharakteryzowano użytki ekologiczne na terenie OF Sławna.

Tabela 22. Charakterystyka użytków ekologicznych znajdujących się na terenie OF Sławna

Nazwa	Nie nadano nazwy	Nie nadano nazwy	Bagno
Rodzaj użytku	bagno	torfowisko	bagno
Data ustanowienia	1996-04-29	2003-06-03	1996-04-12
Powierzchnia [ha]	59,48	32,97	0,27
Opis wartości przyrodniczej	tereny bagiennie, trudno dostępny obszar w dolinie Bielawy, porośnięty cennym olsem bagiennym <i>Ribo nigri-Alnetum</i>	Torfowisko mszarne porośnięte przez rzadkie zespoły torfowiskowe, jak mszar z turzycą dzióbkową	śródleśne zagłębienie, okresowo wypełnione wodą, otoczone lasem bukowym, zarośla wierzbowe
Dane aktu prawnego o utworzeniu, ustanowieniu lub wyznaczeniu	Uchwała Nr XV/85/96 Rady Gminy Malechowo z dnia 29 kwietnia 1996 r. w sprawie uznania gruntów za użytki ekologiczne	Uchwała Nr V/56/2003 Rady Gminy Malechowo z dnia 23 kwietnia 2003 r. w sprawie uznania gruntów za użytki ekologiczne	Uchwała Nr XVI/201/96 Rady Gminy Darłowo z dnia 12 kwietnia 1996 r. w sprawie uznania za użytek ekologiczny bagna
Powiaty	sławieński	sławieński	sławieński
Gminy	Malechowo	Malechowo	Darłowo
Opis celów ochrony	Ochrona ekosystemów mających znaczenia dla zachowania różnorodnych typów siedlisk	Ochrona ekosystemów mających znaczenia dla zachowania różnorodnych typów siedlisk	Ochrona ekosystemów mających znaczenia dla zachowania różnorodnych typów siedlisk

źródło: crfop.gdos.gov.pl

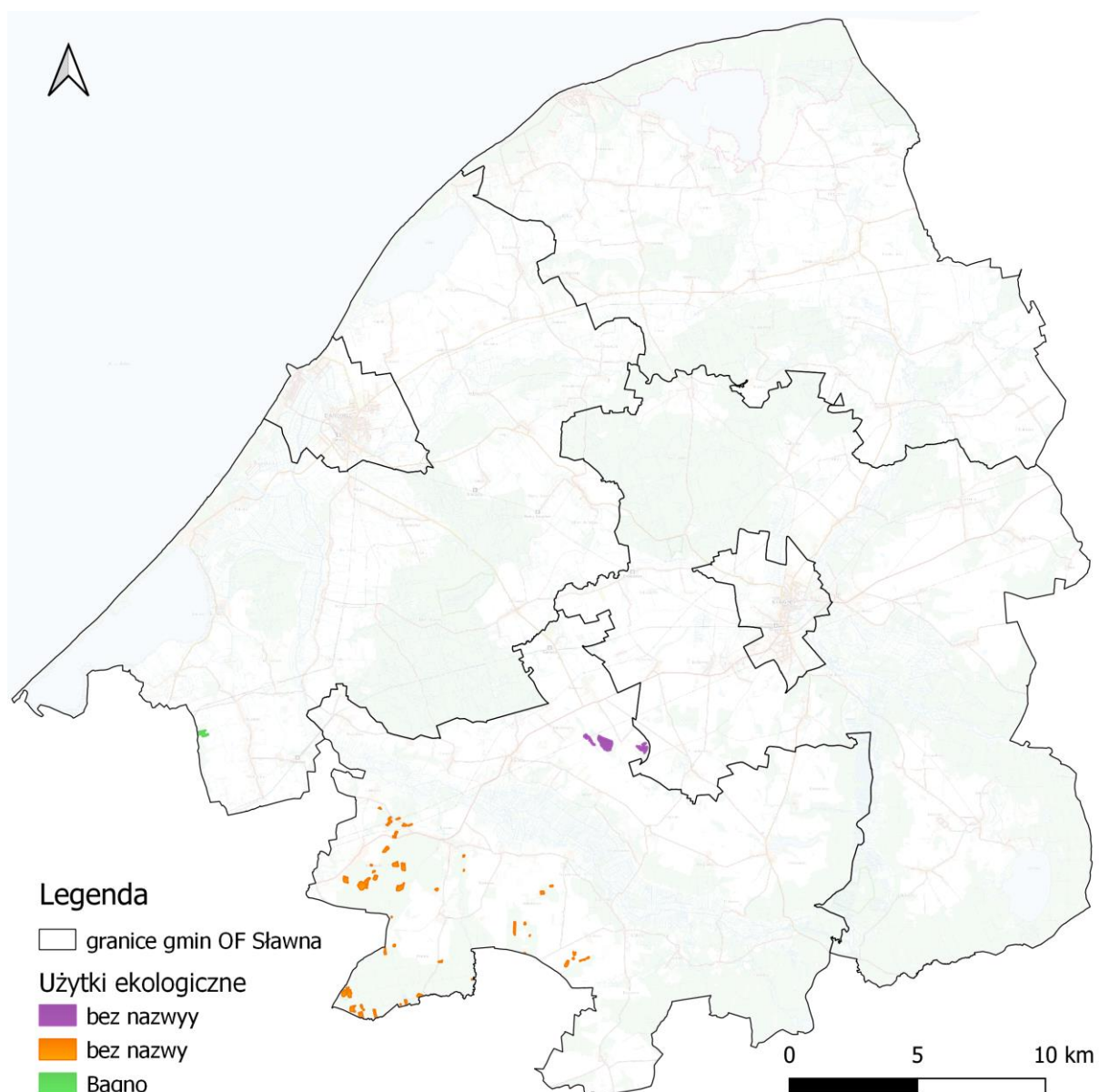

Rysunek 24. Użytki ekologiczne na tle OF Sławna
źródło: opracowanie własne na podstawie danych GDOŚ

Pomniki przyrody

Pomnikami przyrody są pojedyncze twory przyrody żywej i nieożywionej lub ich skupiska o szczególnej wartości przyrodniczej, naukowej, kulturowej, historycznej lub krajobrazowej oraz odznaczające się indywidualnymi cechami, wyróżniającymi je wśród innych tworów, okazałych rozmiarów drzewa, krzewy gatunków rodzimych lub obcych, źródła, wodospady, wywierzyska, skałki, jary, głązy narzutowe oraz jaskinie (art. 40 Ustawy z dnia 16 kwietnia 2004 r. o ochronie przyrody).

Na poniższym rysunku przedstawiono pomniki przyrody znajdujące się na terenie OF Sławna.

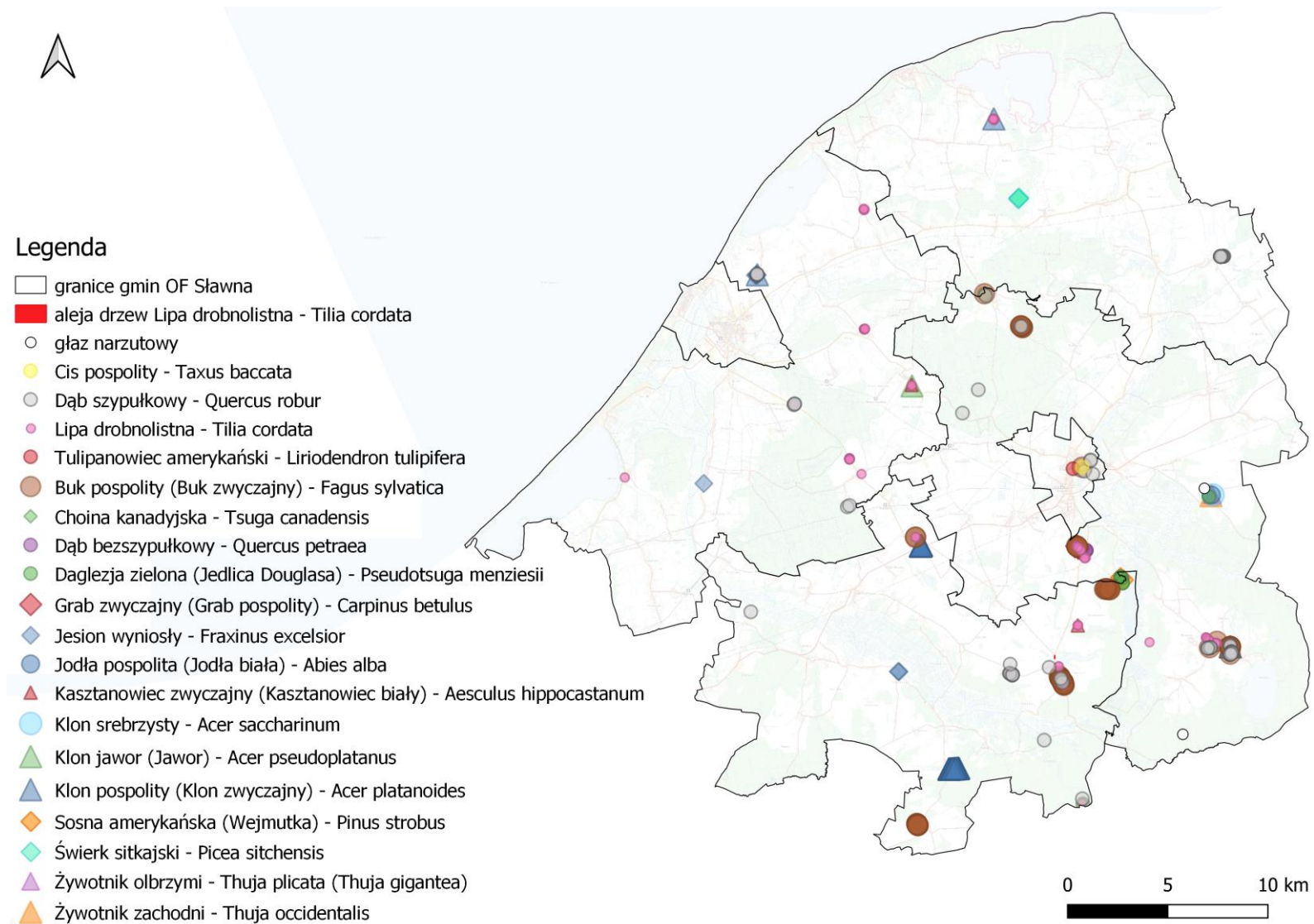

Rysunek 25. Pomniki przyrody na tle OF Sławna

źródło: crfop.gdos.gov.pl

Korytarze ekologiczne

W przestrzeni przyrodniczej ważną rolę spełniają korytarze ekologiczne. System obszarów obejmuje przede wszystkim doliny i pradoliny rzek, którymi mogą przemieszczać się organizmy zwierzęce i diaspory roślinne oraz rozległe tereny (np. puszcze, duże kompleksy łąk, bagien), w których skupia się zasadnicza część różnorodności biologicznej. Korytarze ekologiczne, aby spełniały swoją funkcję, muszą tworzyć sieć powiązanych przestrzennie obszarów. Główne cele wyznaczania i ochrony korytarzy to:

- przeciwdziałanie izolacji obszarów przyrodniczo cennych i zapewnienie funkcjonalnych połączeń między poszczególnymi regionami kraju,
- zapewnienie możliwości funkcjonowania stabilnych populacji gatunków roślin i zwierząt,
- ochrona i odbudowa bioróżnorodności w kraju i Europie,
- stworzenie spójnej sieci obszarów chronionych, które zapewnią optymalne warunki do życia możliwie dużej liczbie gatunków.

Na poniższej mapie przedstawiono korytarze ekologiczne na terenie OF Sławna.

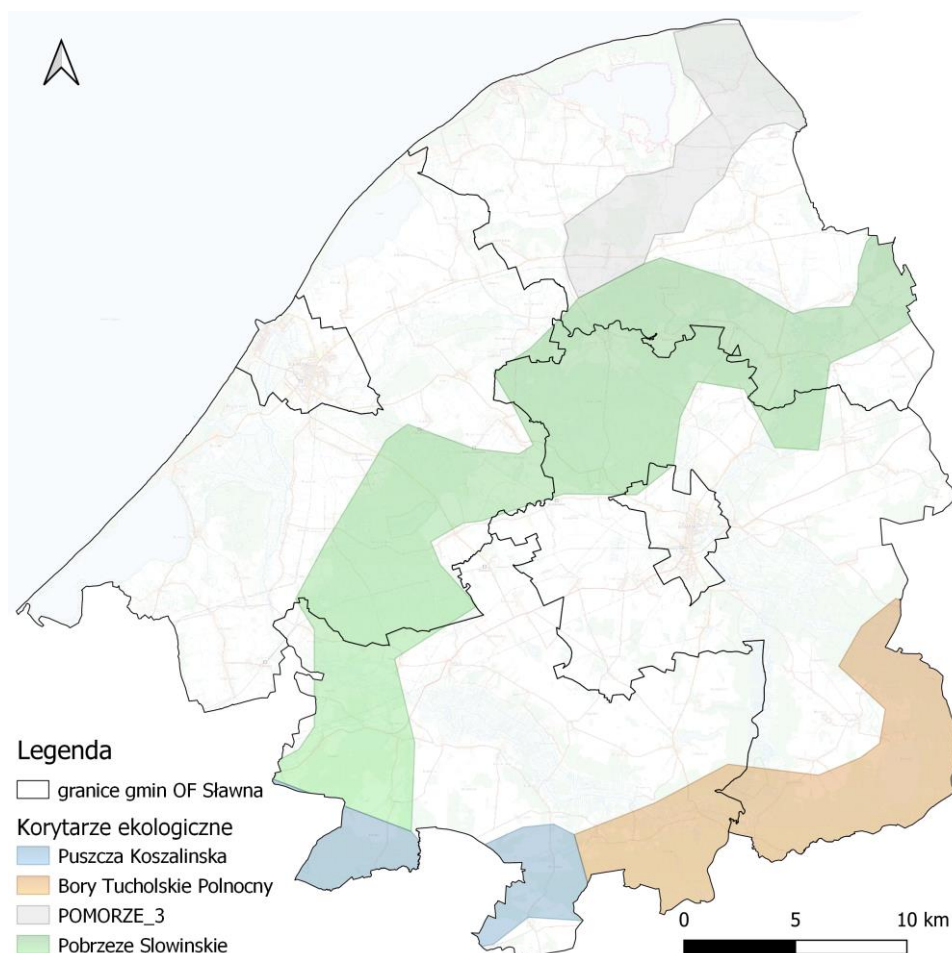

Rysunek 26. Korytarze ekologiczne przebiegające przez teren
źródło: opracowanie własne na podstawie danych geoprzestrzennych

Ponadto, zgodnie z Aktualizacją Opracowania ekofizjograficznego do zmiany Planu Zagospodarowania Przestrzennego Województwa Zachodniopomorskiego na terenie OF Sławna wyznaczono lokalne korytarze ekologiczne. Ich lokalizacje przedstawiono na poniższym rysunku.



Rysunek 27. Lokalne korytarze ekologiczne zgodnie z Aktualizacją Opracowania ekofizjograficznego do zmiany Planu Zagospodarowania Przestrzennego Województwa Zachodniopomorskiego
źródło: opracowanie własne na podstawie Aktualizacji Opracowania ekofizjograficznego do zmiany Planu Zagospodarowania Przestrzennego Województwa Zachodniopomorskiego

Audyt krajobrazowy województwa zachodniopomorskiego

Konieczność zapewnienia ochrony krajobrazu i właściwego nim zarządzania wynika z postanowień ratyfikowanej przez Polskę w roku 2005 Europejskiej Konwencji Krajobrazowej. Zgodnie z art. 5 tej konwencji Polska zobowiązana jest m.in. do podjęcia działań na rzecz prawnego uznania krajobrazów, ustanowienia i wdrożenia polityki krajobrazowej oraz zintegrowania krajobrazu z własną polityką w zakresie planowania regionalnego i urbanistycznego, a także z innymi politykami, które pośrednio lub bezpośrednio oddziałują na krajobraz.

Audyt sporządzany jest dla obszaru całego województwa przy wykorzystaniu klasyfikacji i metodyki ustalonej w ramach rozporządzenia Rady Ministrów w sprawie sporządzania audytów krajobrazowych z dnia 11 stycznia 2019 r. (Dz.U. 2019, poz. 394), zmienionego Rozporządzeniem Rady Ministrów z dnia 19 października 2022 r. zmieniającym rozporządzenie w sprawie sporządzania audytów krajobrazowych (Dz.U. poz. 2308).

29 marca 2019 r. Zarząd Województwa Zachodniopomorskiego podjął uchwałę Nr 524 w sprawie przystąpienia do sporządzenia projektu audytu krajobrazowego dla województwa zachodniopomorskiego oraz wyznaczenia jednostki odpowiedzialnej za realizację zadania.

Na poniższej mapie przedstawiono krajobrazy priorytetowe na tle OF Sławna.

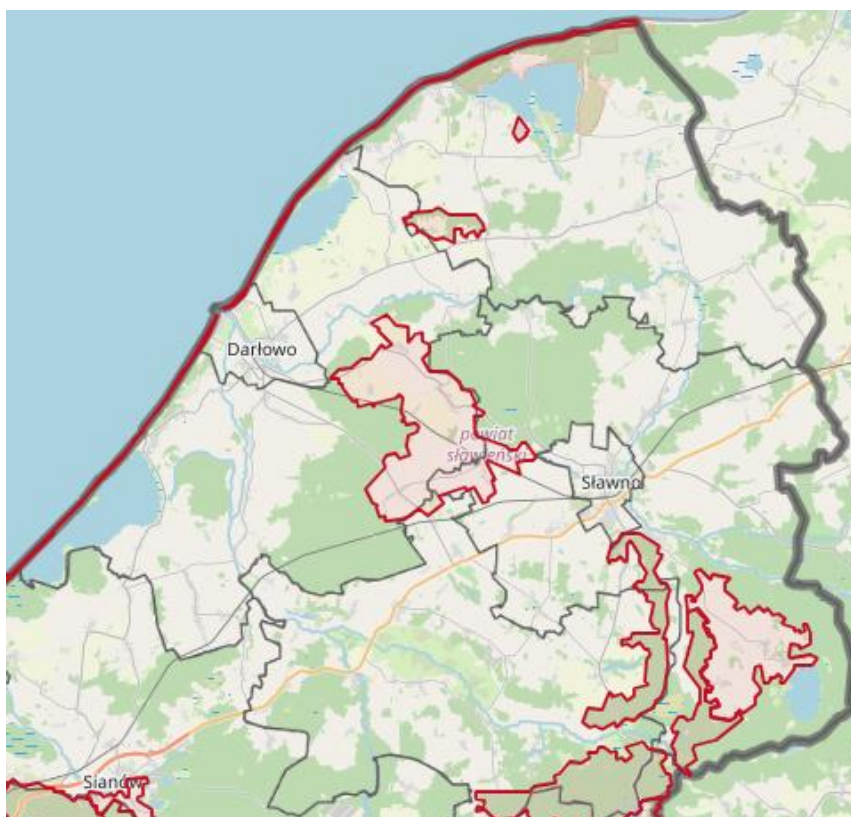

Rysunek 28. Krajobrazy priorytetowe na tle OF Sławna

źródło: <http://audytkrajobrazowy-projekt.rbgp.pl/mapa-krajobrazy.html> [data dostępu: 25.04.24 r.]

Całość procesu odbywa się obiektywną metodą obliczania wskaźników dla poszczególnych krajobrazów, a następnie w wyniku statystyczno-matematycznych obliczeń wyłonione zostają krajobrazy najcenniejsze (priorytetowe). Metoda wskazywania krajobrazów priorytetowych wyróżnia trzy możliwości ich wskazania, ze względu na reprezentatywność, ważność lub unikatowość. Metod została przyjęta Rozporządzeniem Rady Ministrów ogłoszonym 28 lutego 2019 r. Opis metodyki i wykorzystanych danych zawiera dokument pt. „Opis przyjętych metodyk oraz wykorzystanych źródeł danych użytych przy sporządzaniu Audytu krajobrazowego województwa zachodniopomorskiego”.

Grunty leśne

Z danych Głównego Urzędu Statystycznego wynika, iż powierzchnia gruntów leśnych na OF Sławna wynosi 30 452,39 ha, co daje średnią lesistość na poziomie 28,5 % (średnia krajowa wynosi 29,6%).

Nadzór nad gospodarką leśną w lasach niestanowiących własności Skarbu Państwa sprawuje Starosta. Gospodarkę leśną w lasach niestanowiących własności Skarbu Państwa prowadzi się w oparciu o Uprozczone Plany Urządzenia Lasów lub decyzje administracyjne określające zadania z zakresu gospodarki leśnej wydane na podstawie Inwentaryzacji Stanu Lasu. Ww. dokumenty (UPUL i ISL) opracowywane są na okres 10 lat.

7. Cele ochrony środowiska ustanowione na szczeblu międzynarodowym, wspólnotowym i krajowym

Zagadnienia i cele środowiskowe ustanowione na szczeblu międzynarodowym i wspólnotowym ze względu na priorytetowe traktowanie ochrony środowiska zawarte są w wielu konwencjach międzynarodowych i podstawowych aktach tworzących Wspólnotę UE. Dokumenty te stanowią ramy dla regulacji prawnych (dyrektywy i rozporządzenia w prawie unijnym oraz ustawy i rozporządzenia w prawie polskim) oraz stanowią podstawę dla kształtowania polityki ochrony środowiska w określonej perspektywie czasowej, w szeregu tworzonych dokumentów (strategie, polityki, programy). Cele polityki ochrony środowiska na szczeblu wspólnotowym zostały określone w wielu dokumentach strategicznych, które stanowią ramy dla dokumentów krajowych i regionalnych.

W *Strategii Terytorialnej Związku ZIT Obszaru Funkcjonalnego Sławna* wyznaczono 4 cele strategicznych w ramach, których nie wszystkie zaplanowane działania będą oddziaływały na środowisko. Wszystkie zaplanowane inwestycje, które w sposób bezpośredni lub pośredni będą miały wpływ na środowisko, ostatecznie przyczynią się do poprawy jego jakości.

Strategia uwzględnia zapisy i cele sformułowane w dokumentach przedstawionych w tabeli poniżej.

Tabela 23. Przegląd dokumentów europejskich i krajowych oraz zawartych w nich celów środowiskowych istotnych dla realizacji Strategii Terytorialnej Związku ZIT Obszaru Funkcjonalnego Sławna

Nazwa dokumentu	Główne cele środowiskowe
Dokumenty europejskie	
<p>„Europa 2020” Strategia na rzecz inteligentnego i zrównoważonego rozwoju sprzyjającego włączeniu społecznemu. Komunikat Komisji Europejskiej z 03.03.2010.</p>	<p>Strategia wyznacza trzy ogólne, wzajemnie za sobą powiązane, priorytety:</p> <ol style="list-style-type: none"> 1. rozwój inteligentny, tj. rozwój gospodarki opartej na wiedzy i innowacji, m.in. poprzez podniesienie jakości edukacji, wspieranie transferu innowacji i wiedzy, pełne wykorzystanie technologii informacyjno-komunikacyjnych, a także wdrażanie innowacji w formie produktów i usług, które służyć będą wzrostowi gospodarczemu, tworzeniu nowych miejsc pracy i rozwiązywaniu problemów społecznych, 2. rozwój zrównoważony, tj. wspieranie gospodarki efektywniej korzystającej z zasobów, bardziej przyjaznej środowisku i bardziej konkurencyjnej dla przeciwdziałania zmianom klimatu, degradacji środowiska, utracie bioróżnorodności oraz niezrównoważonemu wykorzystywaniu zasobów, a także dla zwiększenia spójności gospodarczej, społecznej i terytorialnej, poprawy efektywności energetycznej oraz większego wykorzystania odnawialnych źródeł energii, 3. rozwój sprzyjający włączeniu społecznemu, tj. wspieranie gospodarki o wysokim poziomie zatrudnienia, zapewniającej spójność społeczną i terytorialną, m.in. poprzez wzrost poziomu zatrudnienia, inwestowanie w kwalifikacje, modernizowanie rynków pracy i systemów szkoleń, zwalczanie ubóstwa i wykluczenia społecznego oraz zmniejszenie nierówności w obszarze zdrowia. <p>Ponadto, Strategia zawiera wytyczone przez Komisję nadrzędne, wymierne wzajemnie ze sobą powiązane cele szczegółowe UE:</p> <ul style="list-style-type: none"> - osiągnięcie 75% wskaźnika zatrudnienia osób w wieku 20-64 lat, między innymi poprzez wzrost zatrudnienia kobiet i osób starszych oraz lepszą integrację migrantów na rynku pracy, - przeznaczanie 3% PKB Unii na inwestycje w działalność badawczo-rozwojową, w tym poprawę warunków prywatnej działalności badawczo-rozwojowej w UE, - osiągnięcie celów „20/20/20” w zakresie klimatu i energii, w tym ograniczenie emisji dwutlenku węgla co najmniej o 20% w porównaniu z poziomem z 1990 r., lub nawet o 30%, jeśli pozwolą na to warunki, zwiększenie udziału odnawialnych źródeł energii w naszym całkowitym zużyciu energii do 20% oraz zwiększenie efektywności wykorzystania energii o 20%, - ograniczenie liczby osób przedwcześnie kończących naukę szkolną do 10%, zdobywanie wyższego wykształcenia przez co najmniej 40% osób z młodego pokolenia, tj. w wieku 30-34 lat, - zmniejszenie liczby osób zagrożonych ubóstwem o 20 mln, tj. o 25%.
<p>„Przekształcamy nasz świat: Agenda na rzecz zrównoważonego rozwoju 2030”. Rezolucja przyjęta przez Zgromadzenie Ogólne Organizacji Narodów Zjednoczonych w dniu 25 września 2015 r.</p>	<p>Rezolucja wyznacza 17 celów zrównoważonego rozwoju i 169 powiązanych z nimi zadań, których założeniem jest przestrzeganie praw człowieka w odniesieniu do wszystkich ludzi oraz osiągnięcie równości płci i wzmocnienie pozycji wszystkich kobiet i dziewcząt. Globalne, współzależne i niepodzielne cele Agendy dotyczą:</p> <ol style="list-style-type: none"> 1) wyeliminowania ubóstwa, 2) wyeliminowania głodu, poprawy odżywiania i zrównoważonego rolnictwa, 3) zdrowego życia i dobrobytu, 4) wysokiej jakości edukacji, w tym uczenia się przez całe życie, 5) równości płci i wzmocnienia pozycji kobiet i dziewcząt, 6) zrównoważonej gospodarki zasobami wodnymi, zapewniającymi dostęp do wody i warunków sanitarnych, 7) zrównoważonej, nowoczesnej energii w przystępnej cenie, 8) zrównoważonego, stabilnego i inkluzywnego wzrostu gospodarczego oraz godnej pracy, 9) stabilnej infrastruktury, zrównoważonego uprzemysłowienia i innowacyjności,

PROGNOZA ODDZIAŁYWANIA NA ŚRODOWISKO DLA STRATEGII TERYTORIALNEJ ZWIĄZKU ZIT OBSZARU FUNKCJONALNEGO SŁAWNA

Nazwa dokumentu	Główne cele środowiskowe
Dokumenty europejskie	
	<p>10) zmniejszania nierówności w krajach i między krajami, 11) bezpiecznych i zrównoważonych miast i osiedli sprzyjających włączeniu społecznemu, 12) zrównoważonej konsumpcji i produkcji, 13) przeciwdziałania zmianom klimatu i ich skutkom, 14) ochrony i zrównoważonego wykorzystywania oceanów, mórz i zasobów morskich, 15) ochrony i zrównoważonego użytkowania ekosystemów lądowych, w tym lasów, zwalczania pustynnienia, powstrzymywania i odwracania procesu degradacji gleby oraz powstrzymania utraty różnorodności biologicznej, 16) dostępu do wymiaru sprawiedliwości oraz odpowiedzialnych instytucji sprzyjających włączeniu społecznemu, 17) globalnego partnerstwa na rzecz zrównoważonego rozwoju. Realizacja wyznaczonych celów ma zapewnić równowagę pomiędzy trzema aspektami zrównoważonego rozwoju: gospodarczym, społecznym i środowiskowym.</p>
<p>Europejski Zielony Ład „The European Green Deal” Communication from the commission to the european parliament, the european council, the council, the european economic and social committee and the committee of the regions. COM(2019) 640 final.</p>	<p>Europejski Zielony Ład stanowi nową strategię UE na rzecz wzrostu, którego korzyści są większe niż koszty. Jest to plan na trzy nadchodzące dekady, dotyczący zbudowania zrównoważonej gospodarki unijnej poprzez dostrzeżenie w wyzwaniach związanych z klimatem i środowiskiem naturalnym możliwości we wszystkich obszarach polityki oraz przeprowadzenie transformacji, która będzie sprawiedliwa i sprzyjająca włączeniu społecznemu. Dokument ten wyznacza unijny cel uczynienia z Europy pierwszego kontynentu neutralnego pod względem klimatu do 2050 r., przy jednoczesnym zwiększeniu konkurencyjności przemysłu i zapewnieniu sprawiedliwego przejścia dla dotkniętych regionów i pracowników. Kluczowe aspekty dokumentu dotyczą 7 obszarów:</p> <ol style="list-style-type: none"> 1. czysta energia – obniżenie emisyjności systemu energetycznego Unii przy założeniu dalszej dekarbonizacji i większego wykorzystania odnawialnych źródeł energii w systemie energetycznym, aktualizacji w 2023 r. krajowych planów w dziedzinie energii i klimatu państw członkowskich Unii w celu osiągnięcia w 2050 r. zerowej emisji gazów cieplarnianych, 2. zrównoważony przemysł – polityka przemysłowa oparta na gospodarce o obiegu zamkniętym, dotycząca w szczególności zasobochłonnych sektorów, takich jak przemysł odzieżowy, budownictwo, elektronika i tworzywa sztuczne, z założeniem, że do 2030 r. wszystkie opakowania w Unii Europejskiej powinny nadawać się do ponownego wykorzystania lub recyklingu, w strukturze konsumpcji nastąpi odejście od produktów jednorazowego lub ograniczonego użytku na rzecz wynajmu towarów i usług oraz produktów wielokrotnego użytku, trwałych i naprawialnych, a ponadto nastąpi redukcja marnotrawstwa oraz dalszy rozwój technologii cyfrowych, 3. budowa i renowacja – zapewnienie lepszej charakterystyki energetycznej budynków publicznych i prywatnych, poprzez odpowiednią politykę cen energii zachęcającą do budowy budynków energooszczędnych, projektowanie zgodne z gospodarką o obiegu zamkniętym, zwiększoną cyfryzację, uodparnianie budynków na klimat oraz surowe egzekwowanie przepisów dotyczących charakterystyki energetycznej budynków, 4. zrównoważona mobilność – zwiększenie ograniczeń emisji pochodzących ze wszystkich rodzajów transportu (drogowego, kolejowego, lotniczego i wodnego) o 90% do 2050 r., przy założeniu wzrostu znaczenia transportu multimodalnego, zwiększenia transportu ładunków kolejną lub drogą wodną, zwiększenia podaży zrównoważonych paliw alternatywnych dla transportu, ograniczenia zanieczyszczeń powodowanych przez transport w miastach, a także wprowadzenia technologii cyfrowych oraz cen za transport odzwierciedlających jego wpływ na środowisko, 5. od pola do stołu – zapewnienie bezpiecznej, bogatej w wartości odżywcze i wysokiej jakości żywności, której produkcja wywiera jak najmniejszy wpływ na środowisko, poprzez wspieranie rolników i rybaków, ograniczenie stosowania i zależności od chemicznych pestycydów, nawozów i antybiotyków, a także gospodarkę o obiegu zamkniętym od produkcji po konsumpcję, 6. ochrona i przywracanie różnorodności biologicznej i ekosystemów – ochrona w obszarach Natura 2000, zwiększenie bioróżnorodności przestrzeni miejskich, ograniczenie stosowania nawozów i pestycydów w rolnictwie, poprawa jakości i zwiększenie powierzchni lasów, rozwój niebieskiej gospodarki,

PROGNOZA ODDZIAŁYWANIA NA ŚRODOWISKO DLA STRATEGII TERYTORIALNEJ ZWIĄZKU ZIT OBSZARU FUNKcjONALNEGO SŁAWNA

Nazwa dokumentu	Główne cele środowiskowe
Dokumenty europejskie	
	7. eliminowanie zanieczyszczeń, zarówno powietrza, wody, gleby oraz produktów konsumenckich – poprzez lepsze monitorowanie, raportowanie i zapobieganie, w tym ograniczenie zanieczyszczeń pochodzących z przemysłu oraz chemikaliów, z uwzględnieniem przywrócenia naturalnych funkcji ziemi i wód powierzchniowych.
Dyrektywa 2000/60/WE Parlamentu Europejskiego i Rady z dnia 23 października 2000 r. ustanawiająca ramy wspólnotowego działania w dziedzinie polityki wodnej – Ramowa Dyrektywa Wodna, zmieniona dyrektywami 2455/2001/WE, 2008/32/WE, 2008/105/WE, 2009/31/WE, 2013/39/UE, 2013/64/UE, 2014/101/UE.	Ramowa Dyrektywa Wodna ustanawia ramy działania w dziedzinie polityki wodnej oraz zobowiązuje państwa członkowskie do racjonalnego wykorzystywania i ochrony zasobów wodnych. Dyrektywa ma na celu poprawę ochrony wód śródlądowych (powierzchniowych, przejściowych, przybrzeżnych i podziemnych) w aspekcie ilościowym i jakościowym, wspieranie zrównoważonego ich wykorzystania, ochronę ekosystemów wodnych oraz od wód zależnych, zapewnienie zaopatrzenia w dobrej jakości wodę powierzchniową i podziemną, a także zmniejszenie skutków powodzi i susz. W dokumencie podkreśla się konieczność koordynacji działań w odniesieniu do wód powierzchniowych i podziemnych należących do tego samego systemu ekologicznego, hydrologicznego i hydrogeologicznego. Państwa członkowskie powinny podjąć działania dla wyeliminowania zanieczyszczeń wód powierzchniowych przez substancje priorytetowe oraz stopniowej redukcji zanieczyszczenia przez inne substancje.
Dyrektywa Parlamentu Europejskiego i Rady (UE) 2016/2284 z dnia 14 grudnia 2016 r. w sprawie redukcji krajowych emisji niektórych rodzajów zanieczyszczeń atmosferycznych, zmiany dyrektywy 2003/35/WE oraz uchylecia dyrektywy 2001/81/WE.	Dyrektywa ma służyć osiągnięciu długoterminowego celu Unii dotyczącego jakości powietrza, zgodnego z wytycznymi Światowej Organizacji Zdrowia, oraz unijnych celów dotyczących ochrony różnorodności biologicznej i ekosystemów – poprzez zmniejszenie poziomów i depozycji zanieczyszczeń powietrza, powodujących zakwaszenie, eutrofizację i powstawanie ozonu poniżej krytycznych ładunków i poziomów określonych w konwencji LRTAP, a ponadto przyczynia się do osiągnięcia zwiększonych synergii między polityką unijną w zakresie jakości powietrza a innymi politykami, zwłaszcza polityką klimatyczno-energetyczną. W celu zbliżenia się do osiągnięcia poziomów jakości powietrza, które nie wywołują znacznych negatywnych skutków i zagrożeń dla zdrowia ludzkiego i środowiska, dokument ten ustanawia zobowiązania państw członkowskich w zakresie redukcji emisji antropogenicznych zanieczyszczeń do atmosfery: dwutlenku siarki (SO ₂), tlenków azotu (NO _x), niemetanowych lotnych związków organicznych (NMLZO), amoniaku (NH ₃) i pyłu drobnego (PM _{2,5}). Dyrektywa zawiera również wymóg sporządzania, przyjmowania i wdrażania krajowych programów ograniczania zanieczyszczenia powietrza oraz monitorowania emisji zanieczyszczeń i ich skutków, jak również przekazywania na ten temat informacji.
Biała Księga. Adaptacja do zmian klimatu: europejskie ramy działania, 01.04.2009, KOM(2009) 147 wersja ostateczna.	Dokument przedstawia cel unijnych ram na rzecz adaptacji, tj. osiągnięcie w UE takiej zdolności adaptacji, by mogła ona stawić czoła skutkom zmian klimatu. Unijne ramy będą wdrażane etapowo i obejmują: tworzenie trwałych podstaw wiedzy na temat oddziaływania i skutków zmian klimatu w UE, m.in. poprzez ustanowienie systemu wymiany informacji; włączenie adaptacji do kluczowych dziedzin politycznych UE, tj. polityki zdrowotnej i społecznej, sektora rolnictwa i leśnictwa, różnorodności biologicznej, ekosystemów i wody, obszarów przybrzeżnych i morskich oraz systemów produkcyjnych i infrastruktury fizycznej; stosowanie kombinacji instrumentów politycznych (instrumenty rynkowe, wytyczne, partnerstwa publiczno-prywatne) celem zapewnienia skutecznej realizacji procesu adaptacji; oraz nasilenie międzynarodowej współpracy w zakresie adaptacji.
Dyrektywa Parlamentu Europejskiego i Rady (UE) 2018/851 z dnia 30 maja	Dyrektywa ustanawia środki służące ochronie środowiska i zdrowia ludzkiego, poprzez zapobieganie powstawaniu i zmniejszenie ilości odpadów oraz negatywnego wpływu ich wytwarzania i gospodarowania nimi oraz przez zmniejszenie całkowitego wpływu użytkowania zasobów i poprawę efektywności takiego użytkowania, co ma zasadnicze znaczenie dla przejścia na gospodarkę o obiegu zamkniętym oraz dla zapewnienia konkurencyjności Unii w perspektywie długoterminowej. Dokument ustala hierarchię postępowania

PROGNOZA ODDZIAŁYWANIA NA ŚRODOWISKO DLA STRATEGII TERYTORIALNEJ ZWIĄZKU ZIT OBSZARU FUNKCJONALNEGO SŁAWNA

Nazwa dokumentu	Główne cele środowiskowe
Dokumenty europejskie	
<p>2018 r. zmieniająca dyrektywę 2008/98/WE w sprawie odpadów. Dyrektywa Parlamentu Europejskiego I Rady 2008/98/WE z dnia 19 listopada 2008 r. w sprawie odpadów oraz uchylająca niektóre dyrektywy.</p>	<p>z odpadami (zapobieganie, przygotowanie do ponownego użycia, recykling, inne metody odzysku, unieszkodliwianie), która powinna przekładać się na kolejność priorytetów w przepisach prawa i polityce, dotyczących zapobiegania powstawaniu odpadów oraz gospodarowania nimi. Gospodarowanie odpadami ma być prowadzone bez narażania zdrowia ludzkiego oraz bez szkody dla środowiska, a w szczególności:</p> <p>a) bez zagrożenia dla wody, powietrza, gleby, roślin lub zwierząt;</p> <p>b) bez powodowania uciążliwości przez hałas lub zapachy oraz</p> <p>c) bez niekorzystnych skutków dla terenów wiejskich lub miejsc o szczególnym znaczeniu.</p> <p>W celu poprawy efektywności gospodarki odpadami państwa członkowskie zobowiązane są do podejmowania działań na rzecz stworzenia wystarczającej i zintegrowanej sieci instalacji do unieszkodliwiania odpadów i instalacji do odzysku zmieszanych odpadów komunalnych, z uwzględnieniem najlepszych dostępnych technik.</p>
Dokumenty krajowe	
<p>Koncepcja Przestrzennego Zagospodarowania Kraju 2030 (KPZK 2030). Załącznik do Uchwały nr 239 Rady Ministrów z dn. 13 grudnia 2011 r.).</p>	<p>Koncepcja Przestrzennego Zagospodarowania Kraju 2030 stanowi najważniejszy dokument strategiczny dotyczący zagospodarowania przestrzennego kraju. Zawarta w dokumencie wizja przestrzennego zagospodarowania Polski w 2030 roku opiera się na pięciu oczekiwanych cechach przestrzeni: konkurencyjności i innowacyjności, spójności wewnętrznej, bogactwie i różnorodności biologicznej, bezpieczeństwie oraz ładzie przestrzennym. W dokumencie przedstawiono 6 celów i obszarów interwencji, spośród których za najważniejsze ze środowiskowego punktu widzenia należy uznać:</p> <ul style="list-style-type: none"> - kształtowanie struktur przestrzennych wspierających osiągnięcie i utrzymanie wysokiej jakości środowiska przyrodniczego i walorów krajobrazowych, obejmujący m. in. zmniejszenie obciążenia środowiska emisjami zanieczyszczeń do wód, atmosfery i gleby, działania mające na celu osiągnięcie i utrzymanie dobrego stanu i potencjału wód i związanych z nimi ekosystemów, racjonalizację gospodarowania zasobami wód, kształtowanie naturalnej retencji, dbałość o jakość przestrzeni otaczającej i krajobraz (w tym wzmocnienie spójności przestrzeni przyrodniczej i stopnia ochrony krajobrazu rolniczego, ochronę przestrzeni wyjątkowych; ochronę najlepszych gleb rolniczych i leśnych; rewitalizację obszarów zdegradowanych oraz rekultywację terenów poprzemysłowych; zmniejszenie obciążeń środowiska emisjami z transportu, zwiększenie wykorzystania surowców wtórnych - zwiększenie odporności struktury przestrzennej kraju na zagrożenia naturalne i utratę bezpieczeństwa energetycznego, obejmujący m.in. przeciwdziałanie zagrożeniu utraty bezpieczeństwa energetycznego i odpowiednie reagowanie na nie, ograniczenie emisji CO₂, poprawę efektywności przesyłu, zaopatrzenia i zużycia energii, zwiększenie wykorzystania odnawialnych źródeł energii, minimalizację ryzyka powodziowego oraz zwiększanie dyspozycyjnych zasobów wodnych, - przywracanie i utrwalanie ładu przestrzennego, obejmujący m.in skuteczną ochronę jakości i tożsamości krajobrazu naturalnego i zurbanizowanego oraz oszczędne i racjonalne użytkowanie terenu.
<p>Strategia na rzecz Odpowiedzialnego Rozwoju do roku 2020 (z perspektywą do 2030 r.). Dokument przyjęty uchwałą Rady Ministrów z dn. 14 lutego 2017 r.</p>	<p>To kluczowy dokument na szczeblu krajowym w obszarze średnio- i długofalowej polityki rozwoju kraju w wymiarze gospodarczym, społecznym i przestrzennym. Celem głównym Strategii jest stworzenie warunków dla wzrostu dochodów mieszkańców Polski przy jednoczesnym wzroście spójności w wymiarze społecznym, ekonomicznym, środowiskowym i terytorialnym. Dla jego realizacji sformułowano cele szczegółowe, główne obszary koncentracji działań i kierunki interwencji, spośród których do najistotniejszych celów środowiskowych należy zaliczyć: poprawę stanu zdrowia obywateli oraz efektywności opieki zdrowotnej, zmiany w indywidualnej i zbiorowej mobilności (obejmujące wzrost efektywności i atrakcyjności transportu publicznego, ograniczenie negatywnego wpływu transportu na stan powietrza, rozwój elektromobilności, a także promocję ruchu rowerowego), poprawę bezpieczeństwa energetycznego kraju (w tym nowe, nisko- i zeroemisyjne moce wytwórcze, także OZE, technologie magazynowania energii), poprawę efektywności energetycznej (w budownictwie, przedsiębiorstwach, ciepłownictwie, transporcie, ograniczenie strat w przesyłce energii), reindustrializację (zmniejszenie energochłonności, zasobo- i</p>

PROGNOZA ODDZIAŁYWANIA NA ŚRODOWISKO DLA STRATEGII TERYTORIALNEJ ZWIĄZKU ZIT OBSZARU FUNKCJONALNEGO SŁAWNA

Nazwa dokumentu	Główne cele środowiskowe
Dokumenty europejskie	
	<p>materiałochłonności procesów przemysłowych, poprawa efektywności energetycznej, obniżenie emisyjności) i restrukturyzację sektora górnictwa węglowego oraz zarządzanie zasobami środowiska przyrodniczego zapewniające ich dobry stan (woda, powietrze, gleby, różnorodność biologiczna, krajobraz, zasoby geologiczne, odpady).</p>
<p>Krajowa Strategia Rozwoju Regionalnego 2030. Dokument przyjęty uchwałą Rady Ministrów z dn. 17.09.2019 r.</p>	<p>KSRR2030 to podstawowy dokument strategiczny polityki regionalnej państwa. Położono w nim nacisk na rozwój zrównoważony całego kraju, czyli zmniejszenie dysproporcji w poziomie rozwoju społeczno-gospodarczego różnych obszarów, głównie miejskich i wiejskich. Jako cel główny Strategii wskazano efektywne wykorzystanie endogenicznych potencjałów terytoriów i ich specjalizacji dla osiągnięcia zrównoważonego rozwoju kraju. Dla realizacji polityki regionalnej wyznaczono 3 cele szczegółowe, dotyczące: zwiększenia spójności rozwoju kraju w wymiarze społecznym, gospodarczym i przestrzennym, wzmocnienia regionalnych przewag konkurencyjnych oraz podniesienia jakości zarządzania i wdrażania polityk ukierunkowanych terytorialnie. W ramach celów szczegółowych uwzględniono aspekty dotyczące rozwoju kapitału społecznego (aktywizacji, podnoszenia kompetencji i umiejętności oraz wzmocnienia poczucia tożsamości i integracji społeczności lokalnej), wsparcia kultury (w tym dziedzictwa niematerialnego oraz zwiększania dostępu do dóbr i usług kultury), wsparcia placówek edukacyjnych (w tym kształcenia ustawicznego, rozwoju srebrnej gospodarki), kompleksowej poprawy jakości powietrza (ograniczenia zjawiska niskiej emisji na obszarach zurbanizowanych, efektywnego energetycznie niskoemisyjnego ciepłownictwa systemowego, wymiany kotłów, termomodernizacji, działań edukacyjnych), racjonalnego gospodarowania przestrzenią i zapewnienia ładu przestrzennego (rewitalizacji i rekultywacji, nadania nowych funkcji zdegradowanym obszarom miejskim, dostosowania obszarów zurbanizowanych do zmian klimatu i wymogów ochrony środowiska, ograniczenia suburbanizacji i przeciwdziałania dekoncentracji osadnictwa, rozwoju obszarów o wysokich walorach przyrodniczych i krajobrazowych), zrównoważonego rozwoju gospodarczego i społecznego (gospodarki o obiegu zamkniętym, innowacji w zakresie technologii, produktów i usług, dostosowania przedsiębiorstw do standardów środowiskowych), rozwijania i integrowania systemów transportu zbiorowego, rozwoju transportu nisko- i bezemisyjnego (w tym elektromobilności), wykorzystania potencjału OZE, poprawy gospodarowania odpadami i oczyszczania ścieków. W dokumencie Śląsk zaliczony został do jednego z 4 obszarów strategicznej interwencji (OSI), a więc obszarów, które uwzględnione zostaną w krajowych i regionalnych strategiach i będą traktowane preferencyjnie.</p>
<p>Polityka Ekologiczna Państwa 2030 – strategia rozwoju w obszarze środowiska i gospodarki wodnej. Dokument przyjęty uchwałą Rady Ministrów z dn. 16 lipca 2019 r.</p>	<p>Polityka Ekologiczna Państwa 2030 jest jedną z dziewięciu zintegrowanych strategii sektorowych, dedykowaną środowiskowym celom i priorytetom kraju. Dokument ten stanowi doprecyzowanie i operacjonalizację zapisów Strategii na rzecz Odpowiedzialnego Rozwoju do roku 2020 (z perspektywą do 2030 r.), z której zaczerpnięty został główny cel Polityki - rozwój potencjału środowiska na rzecz obywateli i przedsiębiorców. Dla realizacji tego celu sformułowano 3 cele szczegółowe dotyczące poprawy jakości środowiska i bezpieczeństwa ekologicznego, zrównoważonego gospodarowania zasobami środowiska, a także łagodzenia zmian klimatu i adaptacji do nich oraz zarządzania ryzykiem klęsk żywiołowych. Zawarte w Polityce kierunki interwencji odnoszą się do wszystkich komponentów środowiska, tj. powietrza, wód, powierzchni ziemi, w tym gleb, a także różnorodności biologicznej, krajobrazu i zasobów geologicznych oraz klimatu. Ponadto, w dokumencie ujęto także kwestie gospodarki leśnej, gospodarki odpadami i edukacji ekologicznej, wraz z kształtowaniem wzorców zrównoważonej konsumpcji.</p>
<p>Polityka Energetyczna Polski do 2040 r. Projekt z dn. 08.11.2019 r.</p>	<p>Polityka energetyczna Polski do 2040 r., dedykowana rozwojowi sektora paliwowo-energetycznego kraju, stanowi kontynuację Polityki energetycznej Polski do 2030 r., przyjętej w 2009 r. i jest kolejną z dziewięciu zintegrowanych strategii systemu zarządzania rozwojem kraju, wynikających z przyjętej w 2017 r. Strategii na rzecz odpowiedzialnego rozwoju. Dokument ten wyznacza cel polityki energetycznej państwa, którym jest bezpieczeństwo energetyczne, przy zapewnieniu konkurencyjności gospodarki, efektywności energetycznej i zmniejszenia oddziaływania sektora energii na środowisko, przy optymalnym wykorzystaniu własnych zasobów energetycznych. Dla jego realizacji wyznaczono 8 kierunków i celów szczegółowych, dotyczących: optymalnego wykorzystania własnych surowców energetycznych, tak aby pokryć zapotrzebowanie na zasoby energetyczne, tj. węgiel kamienny, węgiel brunatny, ropę naftową, gaz ziemny i biomasę, rozbudowy infrastruktury wytórczej i sieciowej energii elektrycznej, w celu pokrycia zapotrzebowania na energię elektryczną (w tym udział 56-60% węgla w wytwarzaniu energii elektrycznej w 2030 r., energetyka jądrowa o mocy 6-9 GW w 2043 r.), dywersyfikacji dostaw i rozbudowy infrastruktury sieciowej gazu ziemnego, ropy naftowej oraz paliw ciekłych, rozwoju rynków energii dla zapewnienia ich konkurencyjności, wdrożenia energetyki jądrowej, w celu obniżenia emisyjności sektora energetycznego oraz zapewnienia bezpieczeństwa pracy systemu (w tym uruchomienie pierwszego bloku jądrowego o mocy 1-1,5 GW do 2033 r. oraz kolejnych pięciu do 2043 r.),</p>

PROGNOZA ODDZIAŁYWANIA NA ŚRODOWISKO DLA STRATEGII TERYTORIALNEJ ZWIĄZKU ZIT OBSZARU FUNKCJONALNEGO SŁAWNA

Nazwa dokumentu	Główne cele środowiskowe
Dokumenty europejskie	
	rozwoju odnawialnych źródeł energii, w celu obniżenia emisyjności sektora energetycznego i dywersyfikacji struktury wytwarzania energii (w tym 21-23% OZE w finalnym zużyciu energii brutto w 2030 r.), rozwoju ciepłownictwa i kogeneracji, mających zapewnić powszechny dostęp do ciepła oraz niskoemisyjne wytwarzanie ciepła w całym kraju, a także poprawy efektywności energetycznej gospodarki, w celu zwiększenia konkurencyjności gospodarki (w tym 23% oszczędności energii pierwotnej vs. prognozy na 2030 r. z 2007 r.).
<p>Krajowy plan na rzecz energii i klimatu na lata 2021-2030. Dokument przyjęty przez Komitet do Spraw Europejskich 18 grudnia 2019 r., przekazany do Komisji Europejskiej 30 grudnia 2019 r.</p>	<p>KPEiK został przygotowany z myślą o ustanowieniu stabilnych ram będących sprzyjającym otoczeniem dla zrównoważonej, ekonomicznie efektywnej i sprawiedliwej transformacji w kierunku gospodarki niskoemisyjnej. Dokument prezentuje zintegrowane podejście do wdrażania pięciu wymiarów unii energetycznej, tj. bezpieczeństwa energetycznego, obniżenia emisyjności, efektywności energetycznej, wewnętrznego rynku energii oraz badań naukowych, innowacji i konkurencyjności. W odniesieniu do tych obszarów Plan przedstawia krajowe założenia i cele zawarte w obowiązujących krajowych strategiach rozwoju zatwierdzonych na poziomie rządowym oraz projektach dokumentów strategicznych znajdujących się na zaawansowanym etapie przygotowania. W aspekcie środowiskowym szczególne znaczenie mają zapisy w zakresie: ograniczenia emisji gazów cieplarnianych (CO₂ w sektorach non-ETS o 7% do 2030 r. w stosunku do 2005 r.) i zanieczyszczeń powietrza, adaptacji do zmian klimatu (w tym zwiększenia małej retencji wodnej i lesistości), zmniejszenia udziału węgla kamiennego i brunatnego w produkcji energii elektrycznej, wzrostu wykorzystania odnawialnych źródeł energii (21-23% w finalnym zużyciu energii brutto w 2030 r., 14% w transporcie, roczny wzrost w ciepłownictwie i chłodnictwie o 1,1 pkt. proc. średniorocznie), poprawy efektywności energetycznej (o 23% do 2030 r., rozwoju ekologicznych i efektywnych systemów ciepłowniczych, produkcji ciepła w kogeneracji, inteligentnych sieci, funkcjonowania mechanizmów stymulujących oszczędność końcowego wykorzystania energii oraz zachowań pro oszczędnościowych, poprawy charakterystyki energetycznej budynków), rozwoju elektromobilności i paliw alternatywnych w transporcie, promowania transportu intermodalnego i kolejowego, a także rozwoju obszarów zrównoważonych energetycznie na poziomie lokalnym, wdrożenia energetyki jądrowej, ograniczania zjawiska ubóstwa energetycznego oraz rozwoju innowacji energetycznych.</p>
<p>Strategiczny Plan Adaptacji dla sektorów i obszarów wrażliwych na zmiany klimatu do roku 2020 z perspektywą do roku 2030. Dokument przyjęty uchwałą Rady Ministrów z dn. 29 października 2013 r.</p>	<p>SPA został opracowany dla uniknięcia kosztów wynikających z zaniechania działań na rzecz adaptacji oraz z myślą o ograniczeniu gospodarczych i społecznych ryzyk związanych ze zmianami klimatycznymi. Celem głównym Dokumentu jest zapewnienie zrównoważonego rozwoju oraz efektywnego funkcjonowania gospodarki i społeczeństwa w warunkach zmian klimatu. W związku z powyższym wskazano w nim cele i kierunki działań adaptacyjnych, które należy podjąć w najbardziej wrażliwych sektorach i obszarach do roku 2020: gospodarce wodnej, rolnictwie, leśnictwie, energetyce, budownictwie, transporcie, gospodarce przestrzennej, w zakresie zdrowia oraz różnorodności biologicznej i obszarów prawnie chronionych, na obszarach górskich, w strefie wybrzeża i na obszarach zurbanizowanych. Obejmują one m.in. właściwe i zrównoważone wykorzystanie terenów, ochronę przestrzeni rolniczej i zasobów glebowych dużej wartości, gospodarowanie wodami dla ochrony przed powodzią, suszą i deficytem wody, przywracanie i utrzymanie dobrego stanu wód, ekosystemów wodnych i od wody zależnych, wspieranie wykorzystania odnawialnych źródeł energii, ochronę różnorodności biologicznej a w szczególności siedlisk wodno-błotnych, zwiększanie lesistości, zmniejszanie fragmentacji kompleksów leśnych, zwiększanie obszarów zieleni w miastach, rewitalizację przyrodniczą, w tym przywracanie zdegradowanym terenom zieleni i zbiornikom wodnym ich pierwotnych funkcji, a także ograniczanie skutków zdrowotnych stresu termicznego i nadzwyczajnych zdarzeń klimatycznych.</p>
<p>Krajowy Program Ochrony Powietrza do roku 2020 (z perspektywą do 2030). Dokument Ministerstwa Środowiska z 2015 r.</p>	<p>Krajowy Program Ochrony Powietrza jest średniookresowym dokumentem planistycznym, stanowiącym element spójnego systemu zarządzania wraz ze Strategią „Bezpieczeństwo Energetyczne i Środowisko – perspektywa do 2020 r.” przyjętą w 2014 r. Celem głównym KPOP jest poprawa jakości życia mieszkańców Rzeczypospolitej Polskiej, szczególnie ochrona ich zdrowia i warunków życia, z uwzględnieniem ochrony środowiska, z jednoczesnym zachowaniem zasad zrównoważonego rozwoju. Dla realizacji tego celu określono 2 cele szczegółowe dotyczące osiągnięcia w możliwie krótkim czasie poziomów dopuszczalnych i docelowych niektórych substancji, określonych w Dyrektywie 2008/50/WE i 2004/107/WE, oraz utrzymanie ich na tych obszarach, na których są dotrzymywane, a w przypadku pyłu PM_{2,5} także pułapu stężenia ekspozycji oraz Krajowego Celu Redukcji Narażenia, jak również osiągnięcia w perspektywie do roku 2030 stężeń niektórych substancji w powietrzu na poziomach wskazanych przez WHO oraz nowych wymagań wynikających z regulacji prawnych projektowanych przepisami prawa unijnego. Działania naprawcze mające skutkować poprawą jakości powietrza w pierwszej kolejności powinny dotyczyć osiągnięcia poziomów dopuszczalnych dla pyłu PM₁₀ i PM_{2,5} oraz poziomów docelowych dla B(a)P oraz substancji takich jak NO₂ oraz O₃. Cele i kierunki działań, wyznaczone w tym</p>

PROGNOZA ODDZIAŁYWANIA NA ŚRODOWISKO DLA STRATEGII TERYTORIALNEJ ZWIĄZKU ZIT OBSZARU FUNKcjONALNEGO SŁAWNA

Nazwa dokumentu	Główne cele środowiskowe
Dokumenty europejskie	
	<p>Programie o charakterze strategicznym, powinny zostać uwzględnione przede wszystkim w lokalnych programach ochrony powietrza. Ponadto, wnioski i zalecenia KPOP powinny zostać uwzględnione we wszystkich dokumentach strategicznych i wykonawczych, dotyczących tematyki środowiska lub mających na nią wpływ, na wszystkich szczeblach zarządzania.</p>
<p>Strategia Zrównoważonego Rozwoju Transportu do 2030 roku. Dokument przyjęty uchwałą Rady Ministrów z dnia 24 września 2019 r.</p>	<p>Strategia Zrównoważonego Rozwoju Transportu należy do zintegrowanych strategii sektorowych, a głównym celem zawartej w strategii polityki transportowej jest zwiększenie dostępności transportowej oraz poprawa bezpieczeństwa uczestników ruchu i efektywności sektora transportowego. Realizacja tego celu związana jest z wdrażaniem 6 kierunków interwencji:</p> <ol style="list-style-type: none"> 1) budową zintegrowanej, wzajemnie powiązanej sieci transportowej służącej konkurencyjnej gospodarce; 2) poprawą sposobu organizacji i zarządzania systemem transportowym; 3) zmianą w indywidualnej i zbiorowej mobilności; 4) poprawą bezpieczeństwa uczestników ruchu oraz przewożonych towarów; 5) ograniczaniem negatywnego wpływu transportu na środowisko; 6) poprawą efektywności wykorzystania publicznych środków na przedsięwzięcia transportowe. <p>W aspekcie środowiskowym istotne są zapisy Strategii dotyczące: wzmocnienia roli transportu kolejowego i transportu wodnego śródlądowego, rozwoju transportu intermodalnego i ograniczenia negatywnego wpływu transportu na środowisko (promowanie pojazdów ekologicznie czystych i energooszczędnych, optymalizacja przepływu potoków ruchu, ograniczanie kongestii, wydzielenie stref o niskiej emisji), rozwój transportu publicznego, rozwój transportu rowerowego.</p>
<p>Strategia zrównoważonego rozwoju wsi, rolnictwa i rybactwa 2030. Dokument przyjęty uchwałą Rady Ministrów z dnia 15 października 2019 r.</p>	<p>Celem głównym Strategii jest rozwój gospodarczy wsi umożliwiający trwały wzrost dochodów jej mieszkańców przy minimalizacji rozwarstwienia ekonomicznego, społecznego i terytorialnego oraz poprawie stanu środowiska naturalnego. Dla jego realizacji wskazano trzy cele szczegółowe:</p> <ol style="list-style-type: none"> 1) zwiększenie opłacalności produkcji rolnej i rybackiej; 2) poprawa jakości życia, infrastruktury i stanu środowiska; 3) rozwój przedsiębiorczości, pozarolniczych miejsc pracy i aktywnego społeczeństwa. <p>W ramach celów wskazano liczne kierunki interwencji dotyczące zróżnicowanych zagadnień środowiskowych, takich jak: jakości i bezpieczeństwa żywności, rozwoju innowacji, gospodarki o obiegu zamkniętym i biogospodarki, gospodarki odpadami, zwiększenia wykorzystania OZE, rewitalizacji i przeciwdziałaniu wykluczeniu społecznemu, zrównoważonemu gospodarowaniu i ochronie zasobów środowiska (ładu przestrzennego, gleb, zasobów wodnych, powietrza, bioróżnorodności) oraz adaptacji do zmian klimatu i przeciwdziałaniu tym zmianom.</p>

8. Przewidywane oddziaływanie na środowisko w wyniku realizacji zapisów dokumentu

Projekt Strategii Terytorialnej Związku ZIT Obszaru Funkcjonalnego Sławna wyznacza cele, kierunki interwencji i działania, które są zadaniami zarówno o charakterze inwestycyjnym i nie inwestycyjnym (organizacyjno-edukacyjne), które ujmują ogół potrzeb wynikających z rozwoju społeczno-gospodarczego oraz rozwoju infrastruktury komunikacyjnej i technicznej, społecznej, funkcjonalno-przestrzennej itp.

Niektóre zadania wyznaczone w projekcie Strategii mogą kwalifikować się jako przedsięwzięcia mogące zawsze znacząco lub potencjalnie znacząco oddziaływać na środowisko zgodnie z Rozporządzeniem w sprawie przedsięwzięć mogących znacząco oddziaływać na środowisko (Dz. U. 2019 poz. 1839 z późn. zm.), dla których konieczne może być przeprowadzenie procedury oceny oddziaływania na środowisko na zasadach określonych w Ustawie z dnia 3 października 2008 r. o udostępnianiu informacji o środowisku i jego ochronie, udziale społeczeństwa w ochronie środowiska oraz o ocenach oddziaływania na środowisko (Dz.U. 2023 poz. 1094 t.j.). W ramach powyższej procedury prowadzona będzie wówczas szczegółowa ocena oddziaływania zadań pod kątem środowiskowym przed wydaniem decyzji o środowiskowych uwarunkowaniach. Ocena oddziaływania na środowisko na etapie sporządzenia niniejszej Prognozy oddziaływania na środowisko jest utrudniona, a czasami wręcz niemożliwa. Strategia zawiera zadania zgłoszone przez samorządy gmin, których realizacja przewidziana jest w perspektywie do roku 2030. Duża część zadań inwestycyjnych nie ma określonego zakresu, sposobu i charakteru prowadzenia prac, w związku z czym podanie konkretnych oddziaływań jest dosyć trudne i problematyczne. Zgodnie z powyższym w niniejszej Prognozie przedstawiono potencjalne oddziaływania, zidentyfikowane na podstawie oceny oddziaływania dla innych przedsięwzięć o zbliżonym zakresie. Zatem w ramach oceny skutków realizacji projektu *Strategii Terytorialnej Związku ZIT Obszaru Funkcjonalnego Sławna* na etapie opracowania Prognozy oddziaływania na środowisko w ramach strategicznej oceny oddziaływania na środowisko przedstawiono potencjalne oddziaływanie bezpośrednie (B) pośrednie (P), wtórne (W), skumulowane (Sk), stałe/długoterminowe (S), chwilowe/krótkoterminowe (Ch), pozytywne, negatywne i neutralne na powierzchnię ziemi i krajobraz, wody, różnorodność biologiczną, rośliny, zwierzęta, formy ochrony przyrody, zasoby naturalne, powietrze atmosferyczne i klimat, klimat akustyczny, krajobraz kulturowy i zabytki, ludzi i dobra materialne wykorzystując metodę macierzy interakcji.

W przypadku omawianego terenu istnieje niewielkie prawdopodobieństwo bezpośredniego lub pośredniego ryzyka oddziaływania na obszary cenne przyrodniczo. Należy jednak nadmienić, iż stopień, zakres oraz skutek oddziaływania (negatywny, pozytywny, neutralny) będzie mógł zostać oceniony z chwilą ustalenia dokładnego zakresu oraz rodzaju prowadzonych przedsięwzięć. W zależności od ich rodzaju może zostać nałożony obowiązek przeprowadzenia oceny oddziaływania na środowisko, która może zakończyć się wydaniem decyzji o środowiskowych uwarunkowaniach lub odmową jej wydania, z uwagi na znaczne negatywne oddziaływania.

Strategia Terytorialnej Związku ZIT Obszaru Funkcjonalnego Sławna jest dokumentem o charakterze ogólnym i nie wskazuje zakresu ani szczegółów technicznych poszczególnych inwestycji. Strategia określa jedynie konieczność ich realizacji w celu poprawy jakości różnych komponentów funkcjonowania Gminy oraz wdrażania zaleceń dokumentów wyższego szczebla. W związku z powyższym, efekty poszczególnych zadań mogą być przewidziane tylko w ograniczonym zakresie.

Należy mieć na uwadze uwzględnianie zasad ochrony środowiska podczas projektowania i planowania poszczególnych inwestycji.

Strategia Terytorialnej Związku ZIT Obszaru Funkcjonalnego Sławna przewiduje szereg działań edukacyjno-promocyjnych. Wyznaczone działania edukacyjne mają głównie charakter organizacyjny i informacyjny. Potrzeba prowadzenia ciągłej edukacji szczególnie z zakresu ekologii społeczeństwa wynika z ciągle zmieniających się przepisów ochrony środowiska oraz powstawania nowych zagrożeń i problemów przyrodniczych. Edukacja jest elementem wspierającym - opisuje, informuje i wyjaśnia zagadnienia, których realizacja ma doprowadzić do osiągnięcia założonego efektu ekologicznego i spełnienia odpowiednich standardów ochrony środowiska. Dlatego większość wyznaczonych zadań z zakresu edukacji odznacza się pośrednim, stałym i pozytywnym wpływem na poszczególne komponenty ochrony środowiska, stąd zrezygnowano w dalszej części z interpretacji tego zagadnienia w ramach poszczególnych grup oddziaływań. Podobna sytuacja dotyczy działań polegających na aktualizację dokumentów planistycznych (studium uwarunkowań i kierunków zagospodarowania przestrzennego, miejscowych planów zagospodarowania przestrzennego) o zapisy sprzyjające osiągnięciu lepszych standardów środowiskowych.

Poniższa tabela przedstawia ocenę i analizę oddziaływania na poszczególne elementy środowiska działań zaplanowanych do realizacji w ramach projektu *Strategii Terytorialnej Związku ZIT Obszaru Funkcjonalnego Sławna*.

LEGENDA:



	Potencjalne pozytywne oddziaływanie	B	Bezpośrednie
	Potencjalne neutralne oddziaływanie	P	Pośrednie
	Potencjalne negatywne oddziaływanie	S	Stałe
		Ch	Chwilowe
		W	Wtórne
		Sk	Skumulowane

Tabela 24. Ocena oddziaływania na środowisko działań przewidzianych do realizacji w ramach projektu Strategii Terytorialnej Związku ZIT Obszaru Funkcjonalnego Sławna²¹

Lp.	Działanie	Obszary chronione oraz pozostałe formy ochrony przyrody, w tym obszary NATURA 2000	Różnorodność Biologiczna	Ludzie	Rośliny	Zwierzęta	Powietrze	Klimat	Klimat akustyczny	Wody (w tym ICW)	Powierzchnia ziemi	Krajobraz	Zasoby naturalne	Zabytki
PRIORYTET 2 – FUNDUSZE EUROPEJSKIE NA RZECZ ZIELONEGO POMORZA ZACHODNIEGO														
RSO2.1. WSPIERANIE EFEKTYWNOŚCI ENERGETYCZNEJ I REDUKCJI EMISJI GAZÓW CIĘPLARNIANYCH (EFRR)														
BUDYNKI MIESZKALNE														
1.	Termomodernizacja budynków w powiecie sławieńskim: Termomodernizacja i zamiana sposobu ogrzewania wielorodzinnego budynku socjalnego w Darłowie	P, S	P, S Ch	P, S Ch	P, S	P, S Ch	B, S Ch	P, S		P, S	P, S Ch	P, S Ch	B, S	P, S Ch
BUDYNKI UŻYTECZNOŚCI PUBLICZNEJ														
2.	Termomodernizacja budynków w powiecie sławieńskim: Zwiększenie efektywności energetycznej budynków użyteczności publicznej w Sławnie	P, S	P, S Ch	P, S Ch	P, S	P, S Ch	B, S Ch	P, S		P, S	P, S Ch	P, S Ch	B, S	P, S Ch
3.	Termomodernizacja budynków w powiecie sławieńskim: Kompleksowa modernizacja energetyczna remizo-świetlicy w Sławsku	P, S	P, S Ch	P, S Ch	P, S	P, S Ch	B, S Ch	P, S		P, S	P, S Ch	P, S Ch	B, S	P, S Ch
4.	Termomodernizacja budynków w powiecie sławieńskim: Termomodernizacja budynków użyteczności publicznej należących do gminy Darłowo	P, S	P, S Ch	P, S Ch	P, S	P, S Ch	B, S Ch	P, S		P, S	P, S Ch	P, S Ch	B, S	P, S Ch
5.	Termomodernizacja budynków w powiecie sławieńskim: Termomodernizacja budynków użyteczności publicznej Gminy Darłowo wraz z budową systemu OZE	P, S	P, S Ch	P, S Ch	P, S	P, S Ch	B, S Ch	P, S		P, S	P, S Ch	P, S Ch	B, S	P, S Ch
6.	Termomodernizacja budynków w powiecie sławieńskim: Termomodernizacja obiektów użyteczności publicznej na terenie gminy Malechowo wraz z budową instalacji fotowoltaicznej	P, S	P, S Ch	P, S Ch	P, S	P, S Ch	B, S Ch	P, S		P, S	P, S Ch	P, S Ch	B, S	P, S Ch
7.	Termomodernizacja budynków w powiecie sławieńskim: Kompleksowa termomodernizacja budynku użyteczności publicznej należących do powiatu sławieńskiego	P, S	P, S Ch	P, S Ch	P, S	P, S Ch	B, S Ch	P, S		P, S	P, S Ch	P, S Ch	B, S	P, S Ch

²¹ Tabela została opracowana w oparciu o Tabele 15, 16 oraz 17 w Strategii Terytorialnej Związku ZIT Obszaru Funkcjonalnego Sławna

PROGNOZA ODDZIAŁYWANIA NA ŚRODOWISKO DLA STRATEGII TERYTORIALNEJ ZWIĄZKU ZIT OBSZARU FUNKCJONALNEGO SŁAWNA

Lp.	Działanie	Obszary chronione oraz pozostałe formy ochrony przyrody, w tym obszary NATURA 2000	Różnorodność Biologiczna	Ludzie	Rośliny	Zwierzęta	Powietrze	Klimat	Klimat akustyczny	Wody (w tym JCW)	Powierzchnia ziemi	Krajobraz	Zasoby naturalne	Zabytki
8.	Termomodernizacja budynków w powiecie sławieńskim: Termomodernizacja obiektów użyteczności publicznej na terenie gminy Postomino wraz z zastosowaniem Odnawialnych Źródeł Energii (OZE)	P, S	P, S Ch	P, S Ch	P, S	P, S Ch	B, S Ch	P, S		P, S	P, S Ch	P, S Ch	B, S	P, S Ch
<p>PRIORYTET 6 – FUNDUSZE EUROPEJSKIE NA RZECZ AKTYWNEGO POMORZA ZACHODNIEGO</p> <p>ESO4.6. WSPIERANIE RÓWNEGO DOSTĘPU DO DOBREJ JAKOŚCI, WŁĄCZAJĄCEGO KSZTAŁCENIA I SZKOLENIA ORAZ MOŻLIWOŚCI ICH UKOŃCZENIA, W SZCZEGÓLNOŚCI W ODNIESIENIU DO GRUP W NIEKORZYSTNEJ SYTUACJI, OD WCZESNEJ EDUKACJI I OPIEKI NAD DZIECKIEM PRZEZ OGÓLNE I 107 LP. TYTUŁ PROJEKTU WNIOSKODAWCA KWOTA DOFINANSOWANIA KIERUNEK DZIAŁAŃ CZAS REALIZACJI ZAWODOWE KSZTAŁCENIE I SZKOLENIE, PO SZKOLNICTWO WYŻSZE, A TAKŻE KSZTAŁCENIE I UCZENIE SIĘ DOROSŁYCH, W TYM UŁATWIANIE MOBILNOŚCI EDUKACYJNEJ DLA WSZYSTKICH I DOSTĘPNOŚCI DLA OSÓB Z NIEPEŁNOSPRAWNOŚCIAMI (EFS+)</p>														
9.	Aktywni i kompetentni mieszkańcy powiatu sławieńskiego: Zwiększenie jakości kształcenia w szkołach ponadpodstawowych powiatu sławieńskiego			B, S										
<p>PRIORYTET 6 – FUNDUSZE EUROPEJSKIE NA RZECZ AKTYWNEGO POMORZA ZACHODNIEGO</p> <p>ESO4.11. ZWIĘKSZANIE RÓWNEGO I SZYBKIEGO DOSTĘPU DO DOBREJ JAKOŚCI, TRWAŁYCH I PRZYSTĘPNYCH CENOWO USŁUG, W TYM USŁUG, KTÓRE WSPIERAJĄ DOSTĘP DO MIESZKAŃ ORAZ OPIEKI SKONCENTROWANEJ NA OSOBIE, W TYM OPIEKI ZDROWOTNEJ; MODERNIZACJA SYSTEMÓW OCHRONY SOCJALNEJ, W TYM WSPIERANIE DOSTĘPU DO OCHRONY SOCJALNEJ, ZE SZCZEGÓLNYM UWZGLĘDNIENIEM DZIECI I GRUP W NIEKORZYSTNEJ SYTUACJI; POPRAWA DOSTĘPNOŚCI, W TYM DLA OSÓB Z NIEPEŁNOSPRAWNOŚCIAMI, SKUTECZNOŚCI I ODPORNOŚCI SYSTEMÓW OCHRONY ZDROWIA I USŁUG</p>														
10.	Usługi społeczne na rzecz zintegrowanej społeczności powiatu sławieńskiego: Wsparcie dla osób starszych narażonych na wykluczenie społeczne poprzez zwiększenie oferty w Klubie Seniora w Darłowie			B, S										
11.	Usługi społeczne na rzecz zintegrowanej społeczności powiatu sławieńskiego: Centrum opiekuńcze - usługi społeczne w Mieście Darłowo			B, S										
12.	Usługi społeczne na rzecz zintegrowanej społeczności powiatu sławieńskiego: Wsparcie i aktywizacja ludzi starszych poprzez rozwój usług społecznych na terenie Gminy Postomino			B, S										
13.	Usługi społeczne na rzecz zintegrowanej społeczności powiatu sławieńskiego: Modernizacja i rozwój usług społecznych na terenie Gminy Malechowo			B, S										
14.	Usługi społeczne na rzecz zintegrowanej społeczności powiatu sławieńskiego: Usługi społeczne w Gminie Sławno			B, S										
15.	Usługi społeczne na rzecz zintegrowanej społeczności powiatu sławieńskiego: Modernizacja i rozwój usług społecznych na terenie miasta Sławno			B, S										

PROGNOZA ODDZIAŁYWANIA NA ŚRODOWISKO DLA STRATEGII TERYTORIALNEJ ZWIĄZKU ZIT OBSZARU FUNKCJONALNEGO SŁAWNA

Lp.	Działanie	Obszary chronione oraz pozostałe formy ochrony przyrody, w tym obszary NATURA 2000	Różnorodność Biologiczna	Ludzie	Rośliny	Zwierzęta	Powietrze	Klimat	Klimat akustyczny	Wody (w tym JCW)	Powierzchnia ziemi	Krajobraz	Zasoby naturalne	Zabytki
16.	Usługi społeczne na rzecz zintegrowanej społeczności powiatu sławieńskiego: Wsparcie i aktywizacja seniorów z terenu Gminy Darłowo			B, S										
PRIORYTET 7 – FUNDUSZE EUROPEJSKIE NA RZECZ PARTNERSKIEGO POMORZA ZACHODNIEGO RSO5.1. WSPIERANIE ZINTEGROWANEGO I SPRZYJAJĄCEGO WŁĄCZENIU SPOŁECZNEMU ROZWOJU SPOŁECZNEGO, GOSPODARCZEGO I ŚRODOWISKOWEGO, KULTURY, DZIEDZICTWA NATURALNEGO, ZRÓWNOWAŻONEJ TURYSTYKI I BEZPIECZEŃSTWA NA OBSZARACH MIEJSKICH (EFRR)														
17.	Centrum historii Ziemi Sławieńskiej - przebudowa i adaptacja byłego budynku przedszkola na obiekt o funkcji społeczno - kulturalnej (w tym bibliotecznej) w Darłowie			B, S Ch	P, S Ch	P, S Ch	P, S Ch	P, S Ch	Ch	P, S Ch	P, S Ch	P, S Ch	P, S Ch	
18.	Odbudowa historycznej chaty szachulcowej przy Zamku Księżąt Pomorskich w Darłowie			B, S Ch	P, S Ch	P, S Ch	P, S Ch	P, S Ch	Ch	P, S Ch	P, S Ch	P, S Ch	P, S Ch	B, S Ch
19.	Utworzenie Miejsca Pamięci o kombatantach wojennych oraz pierwszych osadnikach Gminy Malechowo			B, S										B, S
20.	Poprawa estetyki i ładu przestrzennego poprzez przebudowę cmentarza komunalnego w Sławnie			B, S Ch	P, S Ch	P, S Ch	P, S Ch	P, S Ch	Ch	P, S Ch	P, S Ch	P, S Ch	P, S Ch	
21.	Rozbudowa Parku Rekreacyjno-Przyrodniczego Megality Borkowo	P, S	P, S	P, S Ch	P, S Ch	P, S Ch	P, S Ch	P, S		P, S Ch	P, S	P, S		
22.	Utworzenie Parku Kultury w Kosierzewie	P, S	P, S	P, S Ch	P, S Ch	P, S Ch	P, S Ch	P, S		P, S Ch	P, S	P, S		
23.	Zagospodarowanie terenu przy stawach miejskich w Sławnie	P, S	P, S	P, S Ch	P, S Ch	P, S Ch	P, S Ch	P, S		P, S Ch	P, S	P, S		
24.	Otwarte plaże Gminy wiejskiej Darłowo - Poprawa dostępności plaż nadmorskich na OF poprzez ich przebudowę i dostosowanie dla osób niepełnosprawnych i usystematyzowanie oznakowania			B, S Ch					Ch					
25.	Wzmocnienie potencjału turystyki wodnej poprzez modernizację przestrzeni rekreacyjnej nad jeziorem w Ostrowcu wraz z utworzeniem ścieżki wokół jeziora oraz budowę szlaku kajakowego na rzece Grabowej z infrastrukturą i punktami widokowymi ukazującymi unikalne zasoby przyrodnicze	P, S Ch	P, S	B, S Ch	P, S Ch	P, S Ch	P, S Ch	P, S Ch	P, S Ch	P, S	P, S	P, S	P, S	

PROGNOZA ODDZIAŁYWANIA NA ŚRODOWISKO DLA STRATEGII TERYTORIALNEJ ZWIĄZKU ZIT OBSZARU FUNKCJONALNEGO SŁAWNA

Lp.	Działanie	Obszary chronione oraz pozostałe formy ochrony przyrody, w tym obszary NATURA 2000	Różnorodność Biologiczna	Ludzie	Rośliny	Zwierzęta	Powietrze	Klimat	Klimat akustyczny	Wody (w tym JCW)	Powierzchnia ziemi	Krajobraz	Zasoby naturalne	Zabytki
26.	Budowa przystani kajakowej w miejscowości Pomółowo w Gminie Sławno	Ch		B, S	Ch	Ch			Ch	Ch	S	S		
27.	Budowa sieci dróg rowerowych na odcinku miasto Sławno – Żukowo	P, S	P, S	B, S Ch	P, S Ch	P, S Ch	P, S Ch	P, S	P, S Ch	P, S	P, S	P, S	P, S	
28.	Budowa sieci dróg rowerowych na odcinkach miasto Sławno – Sławsko, miasto Sławno – Warszawo	P, S	P, S	B, S Ch	P, S Ch	P, S Ch	P, S Ch	P, S	P, S Ch	P, S	P, S	P, S	P, S	
29.	Budowa punktu informacji turystycznej w Jarosławcu wraz z zagospodarowaniem terenu przyległego	P, S	P, S	B, S	P, S	P, S					S	S		
EFEKTYWNOŚĆ ENERGETYCZNA I REDUKCJA EMISJI GAZÓW CIEPLARNIANYCH														
30.	Termomodernizacja budynków w powiecie sławieńskim: Kompleksowa modernizacja energetyczna Szkoły Podstawowej w Sławsku	P, S	P, S Ch	P, S Ch	P, S	P, S Ch	B, S Ch	P, S		P, S	P, S Ch	P, S Ch	B, S	P, S Ch
31.	Termomodernizacja budynków w powiecie sławieńskim: Termomodernizacja z częściową zmianą sposobu ogrzewania komunalnego budynku wielorodzinnego w Darłowie	P, S	P, S Ch	P, S Ch	P, S	P, S Ch	B, S Ch	P, S		P, S	P, S Ch	P, S Ch	B, S	P, S Ch
32.	Termomodernizacja budynków w powiecie sławieńskim: Kompleksowa termomodernizacja budynków użyteczności publicznej należących do Powiatu Sławieńskiego	P, S	P, S Ch	P, S Ch	P, S	P, S Ch	B, S Ch	P, S		P, S	P, S Ch	P, S Ch	B, S	P, S Ch
ADAPTACJA DO ZMIAN KLIMATU														
33.	Renowacja i rekonstrukcja małych zbiorników wodnych na terenie gminy Darłowo w celu poprawy retencji		B, S Ch	P, S	B, S Ch	B, S Ch	Ch	P, S	Ch	B, S Ch		B, S	B, S	
TRANSPORT I MOBILNOŚĆ														
34.	Stworzenie centrum przesiadkowego na terenie dworca w Sławnie	P, S	P, S	B, S Ch	P, S Ch	P, S Ch	P, S Ch	P, S	P, S Ch	P, S Ch	B, S	B, S Ch	B, S	
USŁUGI SPOŁECZNE PODNOSZĄCE JAKOŚĆ ŻYCIA														
35.	Usługi społeczne na rzecz zintegrowanej społeczności powiatu sławieńskiego: Wsparcie dla osób z niepełnosprawnościami i ich rodzin zagrożonych wykluczeniem społecznym poprzez zwiększenie oferty Miejskiego Ośrodka Pomocy Społecznej dla Klubu "Niezapominajka"			B, S										

PROGNOZA ODDZIAŁYWANIA NA ŚRODOWISKO DLA STRATEGII TERYTORIALNEJ ZWIĄZKU ZIT OBSZARU FUNKCJONALNEGO SŁAWNA

Lp.	Działanie	Obszary chronione oraz pozostałe formy ochrony przyrody, w tym obszary NATURA 2000	Różnorodność Biologiczna	Ludzie	Rośliny	Zwierzęta	Powietrze	Klimat	Klimat akustyczny	Wody (w tym JCW)	Powierzchnia ziemi	Krajobraz	Zasoby naturalne	Zabytki
INFRASTRUKTURA DLA MIESZKAŃCÓW I TURYSTÓW WSPIERAJĄCA INKLUZYWNY ROZWÓJ SPOŁECZNO-GOSPODARCZY														
36.	Rozwój historycznych terenów zielonych ulokowanych w centrum Miasta Darłowo – zabytkowy park za Zespołem Szkół Morskich w Darłowie	P, S	P, S	P, S Ch	P, S Ch	P, S Ch	P, S Ch	P, S		P, S Ch	P, S	P, S		P, S Ch
37.	Zagospodarowanie zabytkowego parku w m. Palczewice	P, S	P, S	P, S Ch	P, S Ch	P, S Ch	P, S Ch	P, S		P, S Ch	P, S	P, S		P, S Ch
38.	Zagospodarowanie zabytkowego parku w miejscowości Postomino	P, S	P, S	P, S Ch	P, S Ch	P, S Ch	P, S Ch	P, S		P, S Ch	P, S	P, S		P, S Ch
39.	Utworzenie parku uzdrowskiego w Dąbkach	P, S	P, S	P, S Ch	P, S Ch	P, S Ch	P, S Ch	P, S		P, S Ch	P, S	P, S		
40.	Utworzenie muzeum budownictwa ryglowego na bazie chałupy saskiej w Krupach		P, S Ch	P, S Ch	P, S	P, S Ch	B, S Ch	P, S	Ch		P, S Ch	P, S Ch	B, S	
41.	Przebudowa Placu ks. Kardynała Stefana Wyszyńskiego w Sławnie – odtworzenie historycznego centrum miasta	P, S	P, S	P, S Ch	P, S Ch	P, S Ch	P, S Ch	P, S		P, S Ch	P, S	P, S		P, S Ch
42.	Prace konserwatorskie, restauratorskie przy bramach miejskich w Sławnie			B, S Ch					Ch					B, S Ch
43.	Modernizacja i przebudowa Urzędu Miejskiego w Sławnie			B, S Ch			P, S		Ch			B, S		
44.	Zagospodarowanie terenu w miejscowości Rusinowo	P, S	P, S	P, S Ch	P, S Ch	P, S Ch	P, S Ch	P, S		P, S Ch	P, S	P, S		
45.	Utworzenie strefy regeneracyjnej w pobliżu zabytkowego Mauzoleum Rodu von Schliffen w Sulechówku	P, S	P, S	P, S Ch	P, S Ch	P, S Ch	P, S Ch	P, S		P, S Ch	P, S	P, S		
46.	Budowa kładki pieszo – rowerowej przez rzekę Grabową w Darłowie wraz z dojazdem wewnętrznym			B, S Ch	P, S Ch	P, S Ch	P, S Ch	P, S	P, S Ch	P, S Ch	P, S Ch	P, S Ch	P, S Ch	
47.	Budowa amfiteatru na terenie uzdrowska Dąbki		P, S Ch	P, S Ch	P, S	P, S Ch	B, S Ch	P, S	Ch		P, S Ch	P, S Ch	B, S	
48.	Utworzenie infrastruktury kajakowej na rzekach Wieprzy i Grabowej – budowa przystani kajakowej i przenoski w m. Kowalewice i m. Jeżyczki			B, S	Ch	Ch			Ch	Ch	S	B, S		
49.	Budowa świetlicy wiejskiej wraz z zagospodarowaniem terenu w miejscowości Korlino		P, S Ch	P, S Ch	P, S	P, S Ch	B, S Ch	P, S	Ch		P, S Ch	P, S Ch	B, S	

PROGNOZA ODDZIAŁYWANIA NA ŚRODOWISKO DLA STRATEGII TERYTORIALNEJ ZWIĄZKU ZIT OBSZARU FUNKCJONALNEGO SŁAWNA

Lp.	Działanie	Obszary chronione oraz pozostałe formy ochrony przyrody, w tym obszary NATURA 2000	Różnorodność Biologiczna	Ludzie	Rośliny	Zwierzęta	Powietrze	Klimat	Klimat akustyczny	Wody (w tym JCW)	Powierzchnia ziemi	Krajobraz	Zasoby naturalne	Zabytki
50.	Budowa świetlicy wiejskiej wraz z zagospodarowaniem terenu w miejscowości Pieńkówko		P, S Ch	P, S Ch	P, S	P, S Ch	B, S Ch	P, S	Ch		P, S Ch	P, S Ch	B, S	
51.	Budowa świetlicy wiejskiej wraz z zagospodarowaniem terenu w miejscowości Złakowo		P, S Ch	P, S Ch	P, S	P, S Ch	B, S Ch	P, S	Ch		P, S Ch	P, S Ch	B, S	
52.	Budowa piłkarskiego placu zabaw w Malechowie		P, S Ch	P, S Ch	P, S	P, S Ch	B, S Ch	P, S	Ch		P, S Ch	P, S Ch	B, S	
53.	Budowa pumptruck'ów w Malechowie i Ostrowcu		P, S Ch	P, S Ch	P, S	P, S Ch	B, S Ch	P, S	Ch		P, S Ch	P, S Ch	B, S	
INFRASTRUKTURA WSPIERAJĄCA ROZWÓJ GOSPODARCZY														
54.	Rozwój infrastruktury przemysłowej z wykorzystaniem terenów inwestycyjnych w Sławnie			P, S	Ch	Ch	Ch		Ch	Ch	Ch		Ch	
EFEKTYWNOŚĆ ENERGETYCZNA I REDUKCJA EMISJI GAZÓW CIĘPLARNIANYCH														
55.	Wzrost wykorzystania OZE oraz budowa energooszczędnej infrastruktury w Sławnie	P, S	P, S	B, S	P, S	P, S	P, S	P, S	Ch	P, S	S	B, S	B, S	
56.	Utworzenie Spółdzielni Energetycznej na terenie Gminy Malechowo wraz z budową instalacji fotowoltaicznych	P, S	P, S	B, S	P, S	P, S	P, S	P, S	Ch	P, S	S	B, S	B, S	
ADAPTACJA DO ZMIAN KLIMATU														
57.	Doposażenie jednostek OSP z Gminy Malechowo w specjalistyczny sprzęt do prowadzenia skutecznych akcji ratowniczych	B, S	P, S	B, S	B, S	B, S	B, S	P, S		B, S	B, S	B, S	P, S	B, S
58.	Renowacja zbiorników wodnych na terenie miasta Sławno w celu poprawy retencji oraz zagospodarowanie terenu źródłiska	P, S	P, S	P, S	P, S	P, S	P, S	P, S	Ch	B, S	B, S	B, S	B, S	
59.	Rozwój terenów zielonych ulokowanych pomiędzy ulicą Conrada w Darłowie a kanałem portowym	P, S	P, S	P, S Ch	P, S Ch	P, S Ch	P, S Ch	P, S		P, S Ch	P, S	P, S		
60.	Utworzenie parku miejskiego na Osiedlu Północ w Sławnie	P, S	P, S	P, S Ch	P, S Ch	P, S Ch	P, S Ch	P, S		P, S Ch	P, S	P, S		
TRANSPORT I MOBILNOŚĆ														
61.	Stworzenie spójnego i ściśle powiązanego z ośrodkami miejskimi (także spoza OF) systemu transportu publicznego wraz zakupem niskoemisyjnych pojazdów do transportu publicznego	W, S	W, S	W, S	W, S	W, S	W, S	W, S	W, S	W, S		W, S	W, S	W, S

PROGNOZA ODDZIAŁYWANIA NA ŚRODOWISKO DLA STRATEGII TERYTORIALNEJ ZWIĄZKU ZIT OBSZARU FUNKCJONALNEGO SŁAWNA

Lp.	Działanie	Obszary chronione oraz pozostałe formy ochrony przyrody, w tym obszary NATURA 2000	Różnorodność Biologiczna	Ludzie	Rośliny	Zwierzęta	Powietrze	Klimat	Klimat akustyczny	Wody (w tym JCW)	Powierzchnia ziemi	Krajobraz	Zasoby naturalne	Zabytki
USŁUGI SPOŁECZNE PODNOSZĄCE JAKOŚĆ ŻYCIA														
62.	Usługi społeczne na rzecz zintegrowanej społeczności powiatu sławieńskiego: Wsparcie i aktywizacja ludzi starszych poprzez rozwój usług społecznych na terenie Gminy Postomino			B, S										
63.	Usługi społeczne na rzecz zintegrowanej społeczności powiatu sławieńskiego: Wsparcie profilaktyczno-opiekuńcze dla seniorów z terenu Gminy Darłowo			B, S										
64.	Usługi społeczne na rzecz zintegrowanej społeczności powiatu sławieńskiego: Poszerzenie oferty e-usług poprzez zakup i rozmieszczenie na terenie Gminy Malechowo elektronicznych tablic ogłoszeniowych			B, S										
EDUKACJA NA POTRZEBY NOWOCZESNEJ GOSPODARKI														
65.	Aktywni i kompetentni mieszkańcy powiatu sławieńskiego: Aktywizacja społeczno-zawodowa osób zagrożonych wykluczeniem społecznym			B, S										
66.	Aktywni i kompetentni mieszkańcy powiatu sławieńskiego: Modernizacja i rozwój infrastruktury edukacyjnej na terenie miasta Sławno			B, S										
67.	Aktywni i kompetentni mieszkańcy powiatu sławieńskiego: Poprawa jakości edukacji przedszkolnej i szkolnej w Gminie Malechowo ze szczególnym uwzględnieniem modelu przestrzeni dostępnej szkoły			B, S										
68.	Aktywni i kompetentni mieszkańcy powiatu sławieńskiego: System szkoleń z zakresu edukacji ekologicznej na Obszarze Funkcjonalnym Sławna			B, S										
69.	Aktywni i kompetentni mieszkańcy powiatu sławieńskiego: Wsparcie edukacji przedszkolnej w Gminie Sławno			B, S										
70.	Aktywni i kompetentni mieszkańcy powiatu sławieńskiego: Edukacja w gminie Sławno szansą na udaną przyszłość			B, S										
71.	Aktywni i kompetentni mieszkańcy powiatu sławieńskiego: Gotowi do pracy z Centrum Integracji Społecznej			B, S										
INFRASTRUKTURA DLA MIESZKAŃCÓW I TURYSTÓW WSPIERAJĄCA INKLUZYWNY ROZWÓJ SPOŁECZNO-GOSPODARCZY														
72.	Historyczne podwórza jako walor kulturowy, społeczny i turystyczny – wieloaspektowa odnowa zabytkowych przestrzeni śródmiejskich na terenie Miasta Darłowo			P, S					Ch					B, S
				Ch										Ch

PROGNOZA ODDZIAŁYWANIA NA ŚRODOWISKO DLA STRATEGII TERYTORIALNEJ ZWIĄZKU ZIT OBSZARU FUNKCJONALNEGO SŁAWNA

Lp.	Działanie	Obszary chronione oraz pozostałe formy ochrony przyrody, w tym obszary NATURA 2000	Różnorodność Biologiczna	Ludzie	Rośliny	Zwierzęta	Powietrze	Klimat	Klimat akustyczny	Wody (w tym JCW)	Powierzchnia ziemi	Krajobraz	Zasoby naturalne	Zabytki
73.	Budowa infrastruktury rekreacyjno-sportowej dla dzieci i młodzieży w Gminie Malechowo ze szczególnym uwzględnieniem miejscowości zagrożonych wykluczeniem			B, S Ch					Ch		S	S		
74.	Rozwój Infrastrukturalny komunalnych terenów sportu, rekreacji i zieleni ulokowanych przy ulicy Sportowej w Darłowie			B, S Ch					Ch		S	S		
75.	Budowa sieci boisk na terenie gminy Sławno		P, S Ch	P, S Ch	P, S	P, S Ch	B, S Ch	P, S		P, S	P, S Ch	P, S Ch	B, S	
76.	Przebudowa bocznego boiska piłkarskiego w Sławnie		P, S Ch	P, S Ch	P, S	P, S Ch	B, S Ch	P, S		P, S	P, S Ch	P, S Ch	B, S	
77.	Budowa siłowni zewnętrznej na Osiedlu Północ w Sławnie		P, S Ch	P, S Ch	P, S	P, S Ch	B, S Ch	P, S		P, S	P, S Ch	P, S Ch	B, S	
78.	Utworzenie ośrodka sportów wodnych wraz z zapleczem sportowym przy jeziorze Łętowskim	Ch		B, S	Ch	Ch								
79.	Utworzenie ścieżki przyrodniczej w miejscu dawnego ogrodu botanicznego w Sławnie	P, S	P, S	P, S Ch	P, S Ch	P, S Ch	P, S Ch	P, S		P, S Ch	P, S	P, S		
80.	Rewitalizacja „Serca Wsi” w Malechowie		P, S Ch	P, S Ch	P, S	P, S Ch	B, S Ch	P, S		P, S	P, S Ch	P, S Ch	B, S	
81.	Wykorzystanie potencjału „Wysokiej Góry” w Pękaninie poprzez odtworzenie ścieżki edukacyjnej	P, S	P, S	W, S	P, S Ch	P, S Ch	P, S			P, S	P, S	P, S		
82.	Rekonstrukcja zabytkowego, naturalistycznego parku przydworskiego w miejscowości Tychowo			P, S Ch	B, S Ch	B, S Ch	Ch		Ch		B, S Ch		Ch	B, S Ch
INFRASTRUKTURA WSPIERAJACA ROZWÓJ GOSPODARCZY														
83.	Budowa wraz z wyposażeniem Inkubatora Przemysłowego w Sławnie			P, S Ch	P, S Ch	P, S Ch	B, S Ch	P, S	Ch		S	P, S Ch	B, S	
ZASOBY MIESZKANIOWE														
84.	Modernizacja i remonty gminnego zasobu mieszkaniowego w Sławnie			P, S Ch			B, S Ch	P, S	Ch		Ch	P, S Ch	B, S	

Tabela 25. Opis oddziaływania działań przewidzianych do realizacji w ramach Strategii Terytorialnej Związku ZIT Obszaru Funkcjonalnego Sławna

Działanie	Oddziaływanie
<p>Termomodernizacja budynków w powiecie sławieńskim: Termomodernizacja i zamiana sposobu ogrzewania wielorodzinnego budynku socjalnego w Darłowie</p> <p>Termomodernizacja budynków w powiecie sławieńskim: Zwiększenie efektywności energetycznej budynków użyteczności publicznej w Sławnie</p> <p>Termomodernizacja budynków w powiecie sławieńskim: Kompleksowa modernizacja energetyczna remizo-światlicy w Sławsku</p> <p>Termomodernizacja budynków w powiecie sławieńskim: Termomodernizacja budynków użyteczności publicznej należących do gminy Darłowo</p> <p>Termomodernizacja budynków w powiecie sławieńskim: Termomodernizacja budynków użyteczności publicznej Gminy Darłowo wraz z budową systemu OZE</p> <p>Termomodernizacja budynków w powiecie sławieńskim: Termomodernizacja obiektów użyteczności publicznej na terenie gminy Malechowo wraz z budową instalacji fotowoltaicznej</p> <p>Termomodernizacja budynków w powiecie sławieńskim: Kompleksowa termomodernizacja budynku użyteczności publicznej należących do powiatu sławieńskiego</p> <p>Termomodernizacja budynków w powiecie sławieńskim: Termomodernizacja obiektów użyteczności publicznej na terenie gminy Postomino wraz z zastosowaniem Odnawialnych Źródeł Energii (OZE)</p>	<p>Realizacja zadań przyczyni się do poprawy jakości powietrza. Efektem będzie zmniejszenie poziomu zanieczyszczeń w wodach, glebie oraz powietrzu, co wpłynie korzystnie na warunki bytowania zwierząt i roślin. Spadek energochłonności budynków oznacza bezpośrednio spadek zapotrzebowania na zużycie paliw. Z kolei minimalizacja energetycznego wykorzystywania substancji wiąże się z ograniczeniem ingerencji w środowisko naturalne (do której dochodzi podczas ich wydobycia, skutkującej m.in. zaburzeniem równowagi środowiska wodnego czy niszczeniem cennych siedlisk flory oraz fauny). Mniejsze zużycie paliw przekłada się wprost proporcjonalnie na mniejsze ilości spalin generowanych przez poszczególne budynki. Ponadto, nowoczesne źródła ogrzewania, spełniające najnowsze restrykcyjne normy, wydzielają spaliny o lepszych parametrach (niższych zawartościach substancji toksycznych czy cieplarnianych). Zatem wymiana i modernizacja źródeł ciepła, czy też zastosowanie paliw wyższej jakości, nie tylko spowoduje ogólne zmniejszenie zużycia paliw kopalnych, ale także zmniejszenie emisji gazów odpowiedzialnych za zmiany klimatu.</p> <p>Przed rozpoczęciem prac związanych z termomodernizacją budynków zarządca powinien wykonać ekspertyzę przyrodniczą stwierdzającą obecność lub brak chronionych gatunków ptaków i nietoperzy w danym obiekcie budowlanym. Ekspertyzę powinna wykonać osoba merytorycznie związana z ornitologią (ptaki) i chiropterologią (nietoperze). W przypadku konieczności zniszczenia podczas prac budowlanych siedlisk ptaków objętych ochroną, należy uzyskać zezwolenie Regionalnego Dyrektora Ochrony Środowiska, przy jednoczesnym zapewnieniu zastępczych miejsc lęgowych m.in.: poprzez zawieszenie budek lęgowych dla ptaków i budek lub schronów dla nietoperzy.</p> <p>W przypadku działań termomodernizacyjnych na etapie prowadzenia prac może pojawić się również negatywne, krótkoterminowe oddziaływanie na powietrze i klimat. Po zaprzestaniu prac remontowych zadanie polegające na termomodernizacji i modernizacji budynków będzie jednak w sposób długoterminowy oddziaływać pozytywnie na powietrze, klimat i krajobraz. Budynki, po przeprowadzonej termomodernizacji będą bardziej efektywne energetycznie, a w związku z tym mniej emisyjne do środowiska.</p> <p>Poprawa efektywności energetycznej poprzez inteligentne zarządzanie energią oraz wykorzystanie różnego rodzaju OZE zmniejszy zapotrzebowanie na surowce, co ograniczy ingerencję ludzką w środowisko oraz znacznie zmniejszy emisję spalin, w tym gazów cieplarnianych.</p> <p>Działania nie będą mieć negatywnego wpływu na obszary chronione.</p> <p>Instalacja pojedynczych baterii fotowoltaicznych jak i kolektorów słonecznych zarówno na budynkach mieszkalnych jak i użyteczności publicznej nie stanowi zagrożenia dla środowiska. Realizacja zadania przyczyni się do poprawy jakości powietrza atmosferycznego, zmniejszenia zapotrzebowania na energię ze źródeł nieodnawialnych i wzrostu efektywności energetycznej budynków, przez co przyniesie pośrednie pozytywne, długoterminowe oddziaływania na zwierzęta, ludzi, powietrze i klimat, powierzchnię ziemi, krajobraz, oraz zasoby naturalne. Niemniej jednak montaż baterii fotowoltaicznych czy kolektorów słonecznych może stanowić</p>

Działanie	Oddziaływanie
<p>Termomodernizacja budynków w powiecie sławieńskim: Kompleksowa modernizacja energetyczna Szkoły Podstawowej w Sławsku</p> <p>Termomodernizacja budynków w powiecie sławieńskim: Termomodernizacja z częściową zmianą sposobu ogrzewania komunalnego budynku wielorodzinnego w Darłowie</p> <p>Termomodernizacja budynków w powiecie sławieńskim: Kompleksowa termomodernizacja budynków użyteczności publicznej należących do Powiatu Sławieńskiego</p>	<p>zagrożenie dla ptaków gniazdujących w budynkach (m.in. jerzyki, jaskółki, wróble). Dlatego też przed podjęciem prac należy przeprowadzić inwentaryzację budynków pod kątem występowania chronionych gatunków ptaków. Prace montażowe powinny być prowadzone poza okresem lęgowym ptaków. Okres lęgowy większości ptaków w Polsce przypada w terminie od 1 marca do 15 października. Należy jednak zaznaczyć, iż dla niektórych gatunków ptaków okres lęgowy przypada w innym okresie np. dla wróbli – od lutego/marca do sierpnia, a jeżyków od maja do sierpnia. Ponadto w poszczególnych latach okresy lęgowe dla konkretnych gatunków ulegają nieznacznym przesunięciom, w zależności od panujących warunków pogodowych. Negatywnego oddziaływania można się spodziewać w odniesieniu do dzikich gatunków. Problem będzie dotyczył głównie ptaków i owadów a zależny będzie w znacznej mierze od lokalizacji inwestycji fotowoltaicznych. Montaż instalacji fotowoltaicznych w korelacji z elektryfikacją transportu samochodowego, pozwoli na drastyczne ograniczenie emisji spalin wzdłuż ciągów komunikacyjnych, dając tanie źródło napędu oraz pozwalając na stopniową rezygnację z płynnych paliw kopalnych, których wydobycie może być niebezpieczne dla różnorodności biologicznej, a spalanie powoduje m.in. smog, choroby i pogłębianie się ocieplenia klimatu.</p>
<p>Aktywni i kompetentni mieszkańcy powiatu sławieńskiego: Zwiększenie jakości kształcenia w szkołach ponadpodstawowych powiatu sławieńskiego</p> <p>Usługi społeczne na rzecz zintegrowanej społeczności powiatu sławieńskiego: Wsparcie dla osób starszych narażonych na wykluczenie społeczne poprzez zwiększenie oferty w Klubie Seniora w Darłowie</p> <p>Usługi społeczne na rzecz zintegrowanej społeczności powiatu sławieńskiego: Centrum opiekuńcze - usługi społeczne w Mieście Darłowo</p> <p>Usługi społeczne na rzecz zintegrowanej społeczności powiatu sławieńskiego: Wsparcie i aktywizacja ludzi starszych poprzez rozwój usług społecznych na terenie Gminy Postomino</p> <p>Usługi społeczne na rzecz zintegrowanej społeczności powiatu sławieńskiego: Modernizacja i rozwój usług społecznych na terenie Gminy Malechowo</p>	<p>Zadania nie mają charakteru inwestycyjnego, dotyczą sfery społecznej i w wyniku ich realizacji nie powstanie infrastruktura oddziałująca na analizowane komponenty środowiska.</p> <p>Realizacja działań będzie mieć pozytywny wpływ na ludzi poprzez poprawę dostępności świadczonych usług.</p> <p>Działania nie będą mieć wpływu na pozostałe komponenty środowiska.</p>

Działanie	Oddziaływanie
<p>Usługi społeczne na rzecz zintegrowanej społeczności powiatu sławieńskiego: Usługi społeczne w Gminie Sławno</p> <p>Usługi społeczne na rzecz zintegrowanej społeczności powiatu sławieńskiego: Modernizacja i rozwój usług społecznych na terenie miasta Sławno</p> <p>Usługi społeczne na rzecz zintegrowanej społeczności powiatu sławieńskiego: Wsparcie i aktywizacja seniorów z terenu Gminy Darłowo</p> <p>Usługi społeczne na rzecz zintegrowanej społeczności powiatu sławieńskiego: Wsparcie dla osób z niepełnosprawnościami i ich rodzin zagrożonych wykluczeniem społecznym poprzez zwiększenie oferty Miejskiego Ośrodka Pomocy Społecznej dla Klubu "Niezapominajka"</p> <p>Usługi społeczne na rzecz zintegrowanej społeczności powiatu sławieńskiego: Wsparcie i aktywizacja ludzi starszych poprzez rozwój usług społecznych na terenie Gminy Postomino</p> <p>Usługi społeczne na rzecz zintegrowanej społeczności powiatu sławieńskiego: Wsparcie profilaktyczno-opiekuńcze dla seniorów z terenu Gminy Darłowo</p> <p>Usługi społeczne na rzecz zintegrowanej społeczności powiatu sławieńskiego: Poszerzenie oferty e-usług poprzez zakup i rozmieszczenie na terenie Gminy Malechowo elektronicznych tablic ogłoszeniowych</p> <p>Aktywni i kompetentni mieszkańcy powiatu sławieńskiego: Aktywizacja społeczno-zawodowa osób zagrożonych wykluczeniem społecznym</p>	

Działanie	Oddziaływanie
<p>Aktywni i kompetentni mieszkańcy powiatu sławieńskiego: Modernizacja i rozwój infrastruktury edukacyjnej na terenie miasta Sławno</p> <p>Aktywni i kompetentni mieszkańcy powiatu sławieńskiego: Poprawa jakości edukacji przedszkolnej i szkolnej w Gminie Malechowo ze szczególnym uwzględnieniem modelu przestrzeni dostępnej szkoły</p> <p>Aktywni i kompetentni mieszkańcy powiatu sławieńskiego: System szkoleń z zakresu edukacji ekologicznej na Obszarze Funkcjonalnym Sławna</p> <p>Aktywni i kompetentni mieszkańcy powiatu sławieńskiego: Wsparcie edukacji przedszkolnej w Gminie Sławno</p> <p>Aktywni i kompetentni mieszkańcy powiatu sławieńskiego: Edukacja w gminie Sławno szansą na udaną przyszłość</p> <p>Aktywni i kompetentni mieszkańcy powiatu sławieńskiego: Gotowi do pracy z Centrum Integracji Społecznej</p>	
<p>Centrum historii Ziemi Sławieńskiej - przebudowa i adaptacja byłego budynku przedszkola na obiekt o funkcji społeczno - kulturalnej (w tym bibliotecznej) w Darłowie</p> <p>Odbudowa historycznej chaty szachulcowej przy Zamku Książąt Pomorskich w Darłowie</p> <p>Poprawa estetyki i ładu przestrzennego poprzez przebudowę cmentarza komunalnego w Sławnie</p>	<p>Realizacja zadań przewiduje przebudowę istniejących budynków użyteczności publicznej w obszarze już zurbanizowanym. Podczas prowadzenia robót wystąpią negatywne oddziaływania na ludzi w postaci emisji hałasu i zanieczyszczeń do powietrza. W celu ograniczenia uciążliwości inwestycji mieszkańcy powinni być poinformowani o okresie, w jakim odbywać będą się prace, a te z kolei powinny być prowadzone w porze dziennej, gdy hałas jest mniej uciążliwy. Wykonywane prace ziemne nie będą prowadziły do zmiany stosunków wodnych, nie będzie się także odbywała emisja zanieczyszczeń do wód. Oddziaływanie na powierzchnie ziemi będzie związane z etapem budowy ze względu na wykonanie wykopów. Działania będą miały pozytywny wpływ na zabytki poprzez poszerzenie działalności.</p>
<p>Utworzenie Miejsca Pamięci o kombatantach wojennych oraz pierwszych osadnikach Gminy Malechowo</p>	<p>Zadania nie mają charakteru inwestycyjnego, dotyczą sfery społecznej i w wyniku realizacji nie powstanie infrastruktura oddziałująca na analizowane komponenty środowiska.</p> <p>Działania nie będą mieć wpływu na pozostałe komponenty środowiska.</p>

Działanie	Oddziaływanie
<p>Rozbudowa Parku Rekreacyjno-Przyrodniczego Megality Borkowo</p> <p>Utworzenie Parku Kultury w Kosierzewie</p> <p>Utworzenie parku uzdrowiskowego w Dąbkach</p> <p>Rozwój terenów zielonych ulokowanych pomiędzy ulicą Conrada w Darłowie a kanałem portowym</p> <p>Utworzenie parku miejskiego na Osiedlu Północ w Sławnie</p> <p>Zagospodarowanie terenu w miejscowości Rusinowo</p> <p>Rozwój historycznych terenów zielonych ulokowanych w centrum Miasta Darłowo – zabytkowy park za Zespołem Szkół Morskich w Darłowie</p> <p>Zagospodarowanie zabytkowego parku w m. Palczewice</p> <p>Zagospodarowanie zabytkowego parku w miejscowości Postomino</p> <p>Historyczne podwórza jako walor kulturowy, społeczny i turystyczny – wieloaspektowa odnowa zabytkowych przestrzeni śródmiejskich na terenie Miasta Darłowo</p> <p>Rekonstrukcja zabytkowego, naturalistycznego parku przydworskiego w miejscowości Tychowo</p> <p>Utworzenie ścieżki przyrodniczej w miejscu dawnego ogrodu botanicznego w Sławnie</p> <p>Wykorzystanie potencjału „Wysokiej Góry” w Pękaninie poprzez odtworzenie ścieżki edukacyjnej</p> <p>Utworzenie ścieżki przyrodniczej w miejscu dawnego ogrodu botanicznego w Sławnie</p>	<p>W ramach działań zostaną nasadzone drzewa oraz inne rośliny z uwzględnieniem specyficznych warunków fizjograficznych i biologicznych siedlisk istniejących na danym terenie. Tym samym wzrośnie udział terenów biologicznie czynnych i przepuszczalnych. W efekcie nastąpi lokalna pozytywna zmiana pokrycia terenu. Efektem działań będzie na terenach miejskich wzrost infiltracji wód opadowych i roztopowych do gruntu, poprawa wilgotności gleby i podniesienie się zwierciadła płytkich poziomów wodonośnych w zasięgu oddziaływania realizowanych działań.</p> <p>Planowana inwestycja nie pogorszy stanu środowiska, warunków życia i zdrowia mieszkańców. Inwestycja będzie miała niewielki wpływ na środowisko w jego bezpośrednim sąsiedztwie, nie spowoduje znacznego wzrostu poziomu hałasu, wibracji, wzrostu ilości odpadów i ich rodzaju oraz ilości zanieczyszczeń gazowych, pyłowych, płynnych itp. Jedynie podczas realizacji inwestycji możliwy jest wzrost hałasu, wibracji, odpadów oraz emisji zanieczyszczeń do powietrza atmosferycznego, jednakże będzie to miało charakter przede wszystkim krótkotrwały i odwracalny. Planowana inwestycja nie spowoduje emisji zakłóceń elektromagnetycznych ani promieniowania szkodliwego dla ludzi i zwierząt. W związku z realizacją inwestycji nie wystąpią szczególne zagrożenia dla gleby, wód podziemnych i powierzchniowych.</p> <p>W ramach działania planuje się m.in. budowę ścieżek spacerowych, wiaty edukacyjnej, ławek, koszy na śmieci, tabliczek edukacyjnych ogrodzenia parku, pielęgnacji zieleni itp.</p>

Działanie	Oddziaływanie
<p>Zagospodarowanie terenu przy stawach miejskich w Sławnie</p>	<p>Przewidziane zagospodarowanie terenów wokół zbiorników wodnych nie będzie miało wpływu na środowisko wodne i żyjące w nich organizmy, ze względu na charakter zadania – nie planuje się bezpośredniej ani pośredniej ingerencji w zbiorniki wodne, a jedynie w tereny je otaczające. W związku z tym funkcjonowanie organizmów wodnych nie zostanie zakłócone, nawet na etapie realizacji przedsięwzięcia.</p> <p>Zagospodarowanie okolicznych terenów wpłynie na ukierunkowanie i skanalizowanie ruchu oraz pośrednio wpłynie na zmniejszenie potencjalnego zanieczyszczenia, m.in. poprzez montaż pojemników na odpady. W związku z tym, że zadanie nie przewiduje ingerencji w środowisko wodne a jedynie w obszary wykorzystywane już antropogenicznie – nie stoi ono w sprzeczności z wyznaczonymi celami ochrony poszczególnych siedlisk oraz nie klasyfikuje się jako zadanie oddziaływujące znacząco negatywnie na środowisko. Reasumując, realizacja zadania nie wpłynie negatywnie na ekosystemy, siedliska i gatunki wodne zależne od wody.</p>
<p>Otwarte plaże Gminy wiejskiej Darłowo - Poprawa dostępności plaż nadmorskich na OF poprzez ich przebudowę i dostosowanie dla osób niepełnosprawnych i usystematyzowanie oznakowania</p>	<p>Zadania nie mają charakteru inwestycyjnego, dotyczą sfery społecznej i w wyniku realizacji nie powstanie infrastruktura oddziałująca na analizowane komponenty środowiska. Przebudowa będzie prowadzona w miejscach istniejących zejść na plażę i będzie polegała na wybudowaniu zjazdu dla osób niepełnosprawnych. Działanie nie będzie miało wpływu na pas techniczny brzegu morskiego.</p>
<p>Wzmocnienie potencjału turystyki wodnej poprzez modernizację przestrzeni rekreacyjnej nad jeziorem w Ostrowcu wraz z utworzeniem ścieżki wokół jeziora oraz budowę szlaku kajakowego na rzece Grabowej z infrastrukturą i punktami widokowymi ukazującymi unikalne zasoby przyrodnicze</p> <p>Budowa przystani kajakowej w miejscowości Pomitowo w Gminie Sławno</p> <p>Utworzenie infrastruktury kajakowej na rzekach Wieprzy i Grabowej – budowa przystani kajakowej i przenoski w m. Kowalewice i m. Jeżycy</p>	<p>Przewidziane zagospodarowanie terenów wokół zbiorników wodnych nie będzie miało wpływu na środowisko wodne i żyjące w nich organizmy, ze względu na charakter zadania – nie planuje się bezpośredniej ani pośredniej ingerencji w zbiorniki wodne, a jedynie w tereny je otaczające. W związku z tym funkcjonowanie organizmów wodnych nie zostanie zakłócone, nawet na etapie realizacji przedsięwzięcia. Zagospodarowanie okolicznych terenów wpłynie na ukierunkowanie i skanalizowanie ruchu oraz pośrednio wpłynie na zmniejszenie potencjalnego zanieczyszczenia, m.in. poprzez montaż infrastruktury sportowej i rekreacyjnej czy pojemników na odpady. W związku z tym, że zadanie nie przewiduje ingerencji w środowisko wodne a jedynie w obszary wykorzystywane już antropogenicznie – nie stoi ono w sprzeczności z wyznaczonymi celami ochrony poszczególnych siedlisk oraz nie klasyfikuje się jako zadanie oddziaływujące znacząco negatywnie na środowisko. Reasumując, realizacja zadania nie wpłynie negatywnie na ekosystemy, siedliska i gatunki wodne zależne od wody.</p> <p>W trakcie budowy przystani kajakowych może wystąpić krótkotrwałe pogorszenie stanu wód na terenie, gdzie będzie znajdować się przystań, w tym lokalne zmętnienie wody oraz lokalna zmiana warunków natlenienia a także mechaniczne zniszczenie siedlisk. Pomosty i małe przystanie rekreacyjne będą w znikomym stopniu oddziaływać na środowisko wodne. Przy przystaniach zaleca się umieszczenie koszy na śmieci a także tablic edukacyjnych. Na etapie realizacji zadań zwiększy się lokalnie emisja zanieczyszczeń i hałasu do powietrza. Oddziaływania będą miały charakter lokalny, zasięg nieznaczny, chwilowy i krótkotrwały. Niekorzystne zmiany ustąpią, po realizacji inwestycji. W skali całego przedsięwzięcia nie nastąpią negatywne oddziaływania na gleby. Wykorzystanie wód</p>

Działanie	Oddziaływanie
	<p>płynących i jeziornych pod warunkiem zastosowania odpowiednich rozwiązań minimalizujących negatywne oddziaływanie, pozwoli na zachowanie tych obszarów, jako wartościowych dla zaspokajania potrzeb związanych z turystyką i wypoczynkiem.</p> <p>Budowa ścieżek rowerowych przyczyni się dodatkowo do zmniejszenia zużycia zasobów (przez mniejsze zużycie paliw) oraz zmniejszenia hałasu komunikacyjnego. Ponadto pozwoli na skumulowanie ruchu turystycznego, do miejsc ku temu wyznaczonych, tym samym zmniejszy się ryzyko „dzikiej” turystyki mogącej zaburzać spokój dzikich gatunków. Realizacja przedsięwzięć polegających na budowie ciągu pieszo-rowerowego nie wymaga uzyskania decyzji o środowiskowych uwarunkowaniach, gdyż nie stanowi ono przedsięwzięcia, które może znacząco oddziaływać na środowisko, niezależnie od sposobu realizacji (samodzielne przedsięwzięcie czy też przebudowa lub rozbudowa drogi) oraz umiejscowienia (w pasie drogowym, poza pasem drogowym, na obiekcie mostowym). Wszystkie potencjalne oddziaływania (głównie emisje substancji gazowych i pyłowych oraz hałasu) będą miały charakter miejscowy i krótkotrwały (w czasie wykonywania robót) a ich zasięg nie przekroczy obszaru objętego inwestycją. Przeprowadzenie prac związanych z robotami budowlanymi w miejscu inwestycji nie wywrze jakiegokolwiek negatywnego wpływu na stan wód, zarówno powierzchniowych, jak i podziemnych. Lokalna skala prac budowlanych, ich krótkotrwały charakter oraz specyfika przedsięwzięcia nie będą stanowić żadnego zagrożenia. Wszystkie prace będą wykonywane w porze dziennej. Cechować je będzie sprawność i efektywność. Ewentualne niedogodności związane z realizacją przedsięwzięcia będą miały charakter krótkoterminowy i mogą charakteryzować się oddziaływaniem jedynie w bezpośrednim sąsiedztwie prowadzonych prac, jednak skala tego wpływu będzie minimalna. Realizacja zadania będzie miała pozytywny wpływ na środowisko, przyczyni się bowiem do wyekspozowania przyrodniczych i krajobrazowych walorów gmin. Ponadto, dzięki uregulowaniu ruchu rowerowego w miejscu inwestycji zahamowana zostanie dewastacja oraz degradacja środowiska naturalnego wynikająca z nieuporządkowanego korzystania przez turystów i mieszkańców z przedmiotowych obszarów.</p> <p>Dzięki realizacji projektu zmniejszy się zjawisko tzw. „dzikiej turysty” i jej szkodliwości dla stanu zachowania siedlisk i gatunków, w tym w ramach sieci Natura 2000. Projekt zakłada działania w zakresie ochrony zieleni w całym cyklu projektowym poprzez przekierowanie ruchu turystycznego na wyznaczone miejsca do biwakowania niwelując tym samym negatywne skutki rozwoju turystyki np. degradacje środowiska.</p> <p>Budowa przystani kajakowej w miejscowości Pomłowo może znajdować się na terenie obszaru Natura 2000 „Dolina Wieprzy i Studnicy” PLH220038. Zgodnie z dokumentacją do planu zadań ochronnych dla przedmiotowego obszaru Natura 2000 (ustanowionego zarządzeniem Regionalnego Dyrektora Ochrony Środowiska w Gdańsku i Regionalnego Dyrektora Ochrony Środowiska w Szczecinie z dnia 6 maja 2014 r. w sprawie ustanowienia planu zadań ochronnych dla obszaru Natura 2000 Dolina Wieprzy i Studnicy PLH220038 - Dz. Urz. Woj. Zach. poz. 2098 ze zm.) w miejscowości Pomłowo wzdłuż rzeki Wieprzy stwierdzono płat siedliska 6510 - niżowe i górskie świeże łąki użytkowane ekstensywnie, a na całej długości wzdłuż miejscowości Pomłowo i Satry Kraków rzeka Wieprza została uznana za siedlisko przyrodnicze 3260 - nizinne i podgórskie rzeki ze zbiorowiskami włosieniczników.</p>

Działanie	Oddziaływanie
	<p>Na podstawie ww. dokumentów nastąpi wybór dokładnej lokalizacji, tak aby nie kolidował z cennymi obszarami przyrodniczymi. W ramach zadania zastosowane zostaną działania minimalizujące jakiegokolwiek potencjalnie negatywne oddziaływanie na roślinność. Nie planuje się ingerować w przedmioty i cele ochrony obszarów Natura 2000.</p>
<p>Budowa sieci dróg rowerowych na odcinku miasto Sławno – Żukowo</p> <p>Budowa sieci dróg rowerowych na odcinkach miasto Sławno – Sławsko, miasto Sławno – Warszkowo</p>	<p>Budowa ścieżek rowerowych przyczyni się dodatkowo do zmniejszenia zużycia zasobów (przez mniejsze zużycie paliw) oraz zmniejszenia hałasu komunikacyjnego. Ponadto pozwoli na skumulowanie ruchu turystycznego, do miejsc ku temu wyznaczonych, tym samym zmniejszy się ryzyko „dzikiej” turystyki mogącej zaburzać spokój dzikich gatunków. Realizacja przedsięwzięć polegających na budowie ciągu pieszo-rowerowego nie wymaga uzyskania decyzji o środowiskowych uwarunkowaniach, gdyż nie stanowi ono przedsięwzięcia, które może znacząco oddziaływać na środowisko, niezależnie od sposobu realizacji (samodzielne przedsięwzięcie czy też przebudowa lub rozbudowa drogi) oraz umiejscowienia (w pasie drogowym, poza pasem drogowym, na obiekcie mostowym). Wszystkie potencjalne oddziaływania (głównie emisje substancji gazowych i pyłowych oraz hałasu) będą miały charakter miejscowy i krótkotrwały (w czasie wykonywania robót) a ich zasięg nie przekroczy obszaru objętego inwestycją. Przeprowadzenie prac związanych z robotami budowlanymi w miejscu inwestycji nie wywrze jakiegokolwiek negatywnego wpływu na stan wód, zarówno powierzchniowych, jak i podziemnych. Lokalna skala prac budowlanych, ich krótkotrwały charakter oraz specyfika przedsięwzięcia nie będą stanowić żadnego zagrożenia. Wszystkie prace będą wykonywane w porze dziennej. Cechować je będzie sprawność i efektywność. Ewentualne niedogodności związane z realizacją przedsięwzięcia będą miały charakter krótkoterminowy i mogą charakteryzować się oddziaływaniem jedynie w bezpośrednim sąsiedztwie prowadzonych prac, jednak skala tego wpływu będzie minimalna. Realizacja zadania będzie miała pozytywny wpływ na środowisko, przyczyni się bowiem do wyeksponowania przyrodniczych i krajobrazowych walorów gmin. Ponadto, dzięki uregulowaniu ruchu rowerowego w miejscu inwestycji zahamowana zostanie dewastacja oraz degradacja środowiska naturalnego wynikająca z nieuporządkowanego korzystania przez turystów i mieszkańców z przedmiotowych obszarów.</p> <p>Ww. działania ze względu na charakter i cel nie będą mieć negatywnego wpływu na obszary chronione, w tym na ich cele ochrony.</p>
<p>Renowacja i rekonstrukcja małych zbiorników wodnych na terenie gminy Darłowo w celu poprawy retencji</p> <p>Renowacja zbiorników wodnych na terenie miasta Sławno w celu poprawy retencji oraz zagospodarowanie terenu źródłiska</p>	<p>Renowacja i rekonstrukcja zakłada prace związane z jego odmuleniem, a także zagospodarowanie terenów m.in. kosze na śmieci, tablice informacyjne. Inwestycje te będą miały pozytywny wpływ na krajobraz, zamontowane zostaną np. urządzenia małej architektury, które wpiszą się w krajobraz. Zagospodarowanie okolicznych terenów wpłynie na ukierunkowanie i skanalizowanie ruchu oraz pośrednio wpłynie na zmniejszenie potencjalnego zanieczyszczenia, m.in. poprzez montaż pojemników na odpady.</p> <p>Realizacja przedsięwzięcia nie pogorszy stanu środowiska, nie zmieni sposobu wykorzystywania terenu, polepszy natomiast warunki bytowania i rozrody ryb, owadów, ptaków, ssaków, płazów i gadów, poprawi także warunki wilgotnościowe przyległego terenu.</p> <p>Oddziaływanie na klimat akustyczny wystąpi jedynie na etapie realizacji przedsięwzięcia, związane będzie z emisją hałasu z urządzeń wykorzystanych do prowadzenia prac pogłębiarskich i ustanie po jego zakończeniu. W celu zminimalizowania oddziaływań na</p>

Działanie	Oddziaływanie
	<p>Środowisko przyrodnicze, w tym w szczególności na siedliska i gatunki chronione, prace prowadzone będą w porze dziennej. Oddziaływania te występowały będą jedynie w najbliższym otoczeniu prowadzonych prac. Wszelkie oddziaływania ustaną w pełni po realizacji prac. Należy je określić jako nieznaczne, tymczasowe i odwracalne.</p>
<p>Stworzenie centrum przesiadkowego na terenie dworca w Sławnie</p> <p>Stworzenie spójnego i ściśle powiązanego z ośrodkami miejskimi (także spoza OF) systemu transportu publicznego wraz zakupem niskoemisyjnych pojazdów do transportu publicznego</p>	<p>Działania ukierunkowane są na rozwój transportu publicznego. W ich wyniku może powstać nowa infrastruktura. Podczas prac budowlanych i modernizacyjnych dróg może dojść do zniszczenia szaty roślinnej. Roboty powinny być tak zaplanowane, aby w jak największym stopniu ograniczyć wycinkę drzew i krzewów. Działania na rośliny i krajobraz będą krótkotrwałe i odwracalne, po zakończeniu inwestycji zalecane jest wykonanie nasadzeń drzew i krzewów, które ograniczą emisję hałasu i zanieczyszczeń podczas jej eksploatacji. Podczas prowadzenia robót wystąpią negatywne oddziaływania na ludzi w postaci emisji hałasu i zanieczyszczeń do powietrza. W celu ograniczenia uciążliwości inwestycji mieszkańcy powinni być poinformowani o okresie, w jakim odbywać będą się prace, a te z kolei powinny być prowadzone w porze dziennej, gdy hałas jest mniej uciążliwy. Oddziaływania te ustaną jednak natychmiastowo wraz z zakończeniem prac. Budowa parkingów w miejscach strategicznych pozwoli na skorzystanie z transportu publicznego, a więc będzie wpływać bezpośrednio na zmniejszenie emisji spalin i pyłów do powietrza. Oddziaływanie to będzie długotrwałe. Wykonywane prace ziemne nie będą prowadziły do zmiany stosunków wodnych, nie będzie się także odbywała emisja zanieczyszczeń do wód. Dzięki ograniczeniu emisji zanieczyszczeń do powietrza zmniejszy się obieg zanieczyszczeń w środowisku przez co mniej będzie trafiać ich do wód powierzchniowych i podziemnych. Oddziaływanie na powierzchnie ziemi będzie związane z etapem budowy ze względu na wykonanie wykopów. Oddziaływanie negatywne związane będzie wyłącznie ze specyfiką prowadzonych prac budowlanych, jest ono bezpośrednie, chwilowe i krótkoterminowe, ustanie natychmiast po zaprzestaniu prac. Po zakończeniu prac oddziaływanie to zniknie a teren wokół dróg zostanie poddany rekultywacji. Rozbudowa parkingów wpłynie na zmniejszenie gęstości samochodów. Rozłożenie w przestrzeni ilości pojazdów skutkować będzie upłynnieniem ruchu i minimalizacją ryzyka wystąpienia zatorów drogowych, podczas których samochody nie przemieszczają się, a generują znaczne ilości spalin do powietrza.</p> <p>Wymiana taboru na niskoemisyjne, a także budowa infrastruktury towarzyszącej przyczynią się w bezpośredni sposób do zmniejszenia i redukcji emisji CO₂ i NO_x oraz poprawy jakości powietrza i stanu zdrowia mieszkańców a także do redukcji hałasu. Ponadto zmniejszy się zapotrzebowanie na paliwa konwencjonalne. Możliwe negatywne oddziaływania może pojawić się wyłącznie na etapie realizacji inwestycji związanej z budową stacji ładowania, które są krótkotrwałe i ustąpią po zakończeniu prac. Pośrednio działanie te będzie mieć pozytywny wpływ na klimat akustyczny (wzrost udziału samochodów elektrycznych, które są ciche). Nowa infrastruktura wpisze się w krajobraz i będzie lokalizowana w obszarze już zurbanizowanym.</p>
<p>Utworzenie strefy regeneracyjnej w pobliżu zabytkowego Mauzoleum Rodu von Schliffen w Sulechówku</p>	<p>Zadania nie mają charakteru inwestycyjnego i w wyniku ich realizacji nie powstanie infrastruktura oddziałująca na analizowane komponenty środowiska. Celem zadania jest przywrócenie dawnej świetności zabytkowemu Mauzoleum Rodu von Schliffen w</p>

Działanie	Oddziaływanie
	<p>Sulechówku wraz z utworzeniem strefy regeneracyjnej dla mieszkańców i turystów na pobliskim terenie leśno-parkowym. W ramach działania planuje się m.in. budowę ścieżek spacerowych, wiaty edukacyjnej, ławek, koszy na śmieci, tabliczek edukacyjnych ogrodzenia parku, pielęgnacji zieleni itp.</p>
<p>Utworzenie muzeum budownictwa ryglowego na bazie chałupy saskiej w Krupach Przebudowa Placu ks. Kardynała Stefana Wyszyńskiego w Sławnie – odtworzenie historycznego centrum miasta Prace konserwatorskie, restauratorskie przy bramach miejskich w Sławnie</p>	<p>Podczas prowadzenia robót wystąpią negatywne oddziaływania na ludzi w postaci emisji hałasu i zanieczyszczeń do powietrza. W celu ograniczenia uciążliwości inwestycji mieszkańcy powinni być poinformowani o okresie, w jakim odbywać będą się prace, a te z kolei powinny być prowadzone w porze dziennej, gdy hałas jest mniej uciążliwy. Wykonywane prace ziemne nie będą prowadziły do zmiany stosunków wodnych, nie będzie się także odbywała emisja zanieczyszczeń do wód. Oddziaływanie na powierzchnie ziemi będzie związane z etapem budowy ze względu na wykonanie wykopów. Działania będą prowadzone w już istniejących budynkach. Ewentualne niedogodności związane z realizacją przedsięwzięcia będą miały charakter krótkoterminowy i mogą charakteryzować się oddziaływaniem jedynie w bezpośrednim sąsiedztwie prowadzonych prac, jednak skala tego wpływu będzie minimalna. Oddziaływanie negatywne związane będzie wyłącznie ze specyfiką prowadzonych prac budowlanych, jest ono bezpośrednie, chwilowe i krótkoterminowe, ustanie natychmiast po zaprzestaniu prac. Zadania wpłyną pozytywnie na ludzi poprzez poszerzenie infrastruktury spędzania wolnego czasu i integracji społecznej a także poszerzenia wiedzy historycznej.</p> <p>W związku z zakresem prac działania nie będą wpływały negatywnie na ustanowione cele ochrony form ochrony przyrody.</p>
<p>Modernizacja i przebudowa Urzędu Miejskiego w Sławnie</p>	<p>Inwestycja przewiduje modernizację i przebudowę istniejącego budynku użyteczności publicznej w obszarze już zurbanizowanym. Podczas prowadzenia robót wystąpią negatywne oddziaływania na ludzi w postaci emisji hałasu i zanieczyszczeń do powietrza. W celu ograniczenia uciążliwości inwestycji mieszkańcy powinni być poinformowani o okresie, w jakim odbywać będą się prace, a te z kolei powinny być prowadzone w porze dziennej, gdy hałas jest mniej uciążliwy. Wykonywane prace ziemne nie będą prowadziły do zmiany stosunków wodnych, nie będzie się także odbywała emisja zanieczyszczeń do wód. Oddziaływanie na powierzchnie ziemi będzie związane z etapem budowy ze względu na wykonanie wykopów. Zadania będą realizowane poza obszarami chronionymi, w tym obszarami Natura 2000, stąd nie będą na nie oddziaływać. Lokalna, punktowa skala prac budowlanych w przestrzeni zmienionej antropogenicznie nie będą stanowić żadnego zagrożenia. Ewentualne niedogodności związane z realizacją przedsięwzięcia będą miały charakter krótkoterminowy i mogą charakteryzować się oddziaływaniem jedynie w bezpośrednim sąsiedztwie prowadzonych prac, jednak skala tego wpływu będzie minimalna. Oddziaływanie negatywne związane będzie wyłącznie ze specyfiką prowadzonych prac budowlanych, jest ono bezpośrednie, chwilowe i krótkoterminowe, ustanie natychmiast po zaprzestaniu prac. Zadania wpłyną pozytywnie na ludzi poprzez polepszenie działalności Urzędu. Zadanie nie będzie wpływało negatywnie na ustanowione cele ochrony form ochrony przyrody.</p>

Działanie	Oddziaływanie
<p>Budowa kładki pieszo – rowerowej przez rzekę Grabową w Darłowie wraz z dojazdem wewnętrznym</p>	<p>Zakres przedsięwzięcia obejmuje: roboty przygotowawcze, roboty pomiarowe, roboty ziemne, przygotowanie oraz wzmocnienie podłoża, budowę kładki pieszo-rowerowej oraz uporządkowanie terenu inwestycji po zakończeniu budowy. Obszar inwestycji położony jest w granicach obszaru chronionego krajobrazu „Koszalińskiego Pasa Nadmorskiego”. Inwestycja ta nie kwalifikuje się jako mogąca zawsze znacząco oddziaływać na środowisko. Inwestycja nie znajduje się na obszarach wodno-błotnych oraz innych obszarach o płytkim zaleganiu wód podziemnych w tym siedliskach łągowych oraz ujściach rzek.</p> <p>Etap realizacji inwestycji wiązać się będzie z pracami ziemnymi, które trwale zmienią ukształtowanie terenu. Podczas prac budowlanych może dojść do zniszczenia szaty roślinnej. Realizacja inwestycji wiązać się będzie z czasowym zajęciem sąsiadujących terenów pod drogi technologiczne i zaplecze techniczne oraz wzmożonym ruchem pojazdów i ciężkiego sprzętu budowlanego. Roboty powinny być tak zaplanowane, aby w jak największym stopniu ograniczyć wycinkę drzew i krzewów. Planowane przedsięwzięcia spowoduje trwałe zmiany w krajobrazie, może dojść również do fragmentacji krajobrazu. Działania na rośliny i krajobraz będą krótkotrwałe i odwracalne, po zakończeniu inwestycji zalecane jest wykonanie nasadzeń drzew i krzewów, które ograniczą emisję hałasu i zanieczyszczeń podczas jej eksploatacji. Podczas prowadzenia robót wystąpią negatywne oddziaływania na ludzi w postaci emisji hałasu i zanieczyszczeń do powietrza. W celu ograniczenia uciążliwości inwestycji mieszkańcy powinni być poinformowani o okresie, w jakim odbywać będą się prace, a te z kolei powinny być prowadzone w porze dziennej, gdy hałas jest mniej uciążliwy.</p> <p>Budowa drogi wiązać się będzie ze wzrostem poziomu hałasu, którego źródłem będzie praca sprzętu budowlanego oraz środków transportu w czasie realizacji inwestycji. Emisja hałasu w fazie budowy powodowana będzie pracą typowego sprzętu budowlanego. Oddziaływania te ustaną jednak natychmiastowo wraz z zakończeniem prac. Poziom hałasu przy niektórych operacjach może być wyższy niż podczas normalnej eksploatacji drogi, jednak ściśle zlokalizowany w rejonie aktualnego frontu prowadzonych prac, ponadto ograniczony będzie w czasie do okresu realizacji przedsięwzięcia. W okresie realizacji przedsięwzięcia można spodziewać się uciążliwości związanych z pracami ziemnymi, przemieszczaniem dużych ilości mas ziemnych oraz emisją do powietrza zanieczyszczeń pyłowo-gazowych związanych z wykorzystaniem sprzętu zmechanizowanego. Wykonywane prace ziemne nie będą prowadziły do zmiany stosunków wodnych, nie będzie się także odbywała emisja zanieczyszczeń do wód. Dzięki ograniczeniu emisji zanieczyszczeń do powietrza zmniejszy się obieg zanieczyszczeń w środowisku przez co mniej będzie trafiać ich do wód powierzchniowych i podziemnych. Oddziaływanie na powierzchnie ziemi będzie związane z etapem budowy ze względu na wykonanie wykopów. Oddziaływanie negatywne związane będzie wyłącznie ze specyfiką prowadzonych prac budowlanych, jest ono bezpośrednio, chwilowe i krótkoterminowe, ustanie natychmiast po zaprzestaniu prac. Po zakończeniu prac oddziaływanie to zniknie. Eksploatacja drogi wiązać się będzie z wprowadzaniem zanieczyszczeń pyłowo-gazowych pochodzących ze spalania paliw (benzyna, gaz, olej napędowy) w silnikach pojazdów korzystających z drogi. Przedsięwzięcie nie będzie stanowić zagrożenia osiągnięcia wyznaczonych celów środowiskowych dla w/w jednolitych części wód powierzchniowych, nie zagraża również osiągnięciu celów środowiskowych w innych częściach wód w obszarze dorzecza Odry. W fazie eksploatacji nie przewiduje się powstawania znaczących ilości i rodzajów</p>

Działanie	Oddziaływanie
	<p>odpadów. Będą powstawać odpady związane z funkcjonowaniem obiektów i urządzeń zapewniających sprawne funkcjonowanie drogi (oświetlenie, urządzenia odwadniające).</p>
<p>Budowa amfiteatru na terenie uzdrowiska Dąbki</p>	<p>Zadanie będzie prowadzone w obszarze już przekształconym/istniejącym. Podczas prowadzenia robót wystąpią negatywne oddziaływania na ludzi w postaci emisji hałasu i zanieczyszczeń do powietrza. W celu ograniczenia uciążliwości inwestycji mieszkańcy powinni być poinformowani o okresie, w jakim odbywać będą się prace, a te z kolei powinny być prowadzone w porze dziennej, gdy hałas jest mniej uciążliwy. Wykonywane prace ziemne nie będą prowadziły do zmiany stosunków wodnych, nie będzie się także odbywała emisja zanieczyszczeń do wód. Oddziaływanie na powierzchnie ziemi będzie związane z etapem budowy ze względu na wykonanie wykopów.</p> <p>Pojawienie się nowej, estetycznie zaprojektowanej formy w przestrzeni wzbogaci krajobraz. Lokalna, punktowa skala prac budowlanych w przestrzeni zmienionej antropogenicznie nie będą stanowić żadnego zagrożenia. Ewentualne niedogodności związane z realizacją przedsięwzięcia będą miały charakter krótkoterminowy i mogą charakteryzować się oddziaływaniem jedynie w bezpośrednim sąsiedztwie prowadzonych prac, jednak skala tego wpływu będzie minimalna. Oddziaływanie negatywne związane będzie wyłącznie ze specyfiką prowadzonych prac budowlanych, jest ono bezpośrednie, chwilowe i krótkoterminowe, ustanie natychmiast po zaprzestaniu prac.</p> <p>Zadania wpłyną pozytywnie na ludzi poprzez poszerzenie infrastruktury służącej zapewnieniu bezpieczeństwa oraz spędzania wolnego czasu i integracji społecznej.</p>
<p>Budowa świetlicy wiejskiej wraz z zagospodarowaniem terenu w miejscowości Korlino Budowa świetlicy wiejskiej wraz z zagospodarowaniem terenu w miejscowości Pieńkówko Budowa świetlicy wiejskiej wraz z zagospodarowaniem terenu w miejscowości Złakowo Budowa punktu informacji turystycznej w Jarosławcu wraz z zagospodarowaniem terenu przyległego</p>	<p>Zadania wpłyną pozytywnie na ludzi poprzez poszerzenie infrastruktury służącej zapewnieniu bezpieczeństwa oraz spędzania wolnego czasu i integracji społecznej.</p> <p>Podczas prowadzenia robót wystąpią chwilowe negatywne oddziaływania na ludzi w postaci emisji hałasu i zanieczyszczeń do powietrza. W celu ograniczenia uciążliwości inwestycji mieszkańcy powinni być poinformowani o okresie, w jakim odbywać będą się prace, a te z kolei powinny być prowadzone w porze dziennej, gdy hałas jest mniej uciążliwy. Wykonywane prace ziemne nie będą prowadziły do zmiany stosunków wodnych, nie będzie się także odbywała emisja zanieczyszczeń do wód. Oddziaływanie na powierzchnie ziemi będzie związane z etapem budowy ze względu na wykonanie wykopów. Ze względu na rodzaj inwestycji nie przewiduje się znaczącego negatywnego wpływu na obszary chronione, a w szczególności na cele ich ochrony. Chwilowe negatywne oddziaływania mogą być spowodowane transportem materiałów budowlanych na budowę – uciążliwości związane z emisją zanieczyszczeń oraz emisją hałasu. Działania te jednak będą chwilowe i ustaną po zakończeniu inwestycji.</p> <p>Wszystkie potencjalne oddziaływania (głównie emisje substancji gazowych i pyłowych oraz hałasu) będą miały charakter miejscowy i krótkotrwały (w czasie wykonywania robót) a ich zasięg nie przekroczy obszaru objętego inwestycją. Przeprowadzenie prac</p>

Działanie	Oddziaływanie
	<p>związanych z robotami budowlanymi w miejscu inwestycji nie wywrze jakiegokolwiek negatywnego wpływu na stan wód, zarówno powierzchniowych, jak i podziemnych. Lokalna skala prac budowlanych, ich krótkotrwały charakter oraz specyfika przedsięwzięcia nie będą stanowić żadnego zagrożenia. Wszystkie prace będą wykonywane w porze dziennej. Cechować je będzie sprawność i efektywność. Ewentualne niedogodności związane z realizacją przedsięwzięcia będą miały charakter krótkoterminowy i mogą charakteryzować się oddziaływaniem jedynie w bezpośrednim sąsiedztwie prowadzonych prac, jednak skala tego wpływu będzie minimalna. Przewidywana ilość wykorzystania materiałów będzie normatywna dla potrzeb prowadzenia typowych robót budowlanych.</p> <p>Pojawienie się nowej, estetycznie zaprojektowanej formy w przestrzeni wzbogaci krajobraz. Lokalna, punktowa skala prac budowlanych w przestrzeni zmienionej antropogenicznie nie będą stanowić żadnego zagrożenia. Ewentualne niedogodności związane z realizacją przedsięwzięcia będą miały charakter krótkoterminowy i mogą charakteryzować się oddziaływaniem jedynie w bezpośrednim sąsiedztwie prowadzonych prac, jednak skala tego wpływu będzie minimalna. Oddziaływanie negatywne związane będzie wyłącznie ze specyfiką prowadzonych prac budowlanych, jest ono bezpośrednio, chwilowe i krótkoterminowe, ustanie natychmiast po zaprzestaniu prac.</p>
<p>Budowa piłkarskiego placu zabaw w Malechowie</p> <p>Budowa pumptruck'ów w Malechowie i Ostrowcu</p> <p>Budowa infrastruktury rekreacyjno-sportowej dla dzieci i młodzieży w Gminie Malechowo ze szczególnym uwzględnieniem miejscowości zagrożonych wykluczeniem</p> <p>Rozwój Infrastrukturalny komunalnych terenów sportu, rekreacji i zieleni ulokowanych przy ulicy Sportowej w Darłowie</p> <p>Budowa sieci boisk na terenie gminy Sławno</p> <p>Przebudowa bocznego boiska piłkarskiego w Sławnie</p> <p>Budowa siłowni zewnętrznej na Osiedlu Północ w Sławnie</p>	<p>Planowane do budowy/remontu obiekty sportowe będą/są zlokalizowane w obszarze zurbanizowanym (centra miejscowości). Inwestycje wpłynęły pozytywnie na środowisko w zakresie krajobrazu i dóbr kultury (poprawa estetyki).</p> <p>Planowane inwestycje nie będą wprowadzać do środowiska substancji lub energii mogących niekorzystnie wpływać na środowisko. Na etapie budowy/remontu pracujące maszyny nie będą powodować znaczącej emisji spalin ani wprowadzać do gleby żadnych szkodliwych substancji. W czasie budowy/remontu mogą występować uciążliwości akustyczne związane z pracą urządzeń. W trakcie prac może występować również emisja zanieczyszczeń do powietrza o charakterze niezorganizowanym związana z przygotowaniem terenu (roboty ziemne). Emisje będą miały charakter krótkotrwały tzn. ustaną po zaprzestaniu prac. Z uwagi na zakres prac budowlanych związanych z budową/rozbudową infrastruktury sportowej oddziaływanie inwestycji będzie w niewielkim stopniu wpływać na środowisko naturalne oraz będzie ograniczać się do terenu inwestycji.</p>
<p>Rozwój infrastruktury przemysłowej z wykorzystaniem terenów inwestycyjnych w Sławnie</p>	<p>Budowa dróg usprawni ruch. Drogi o dużym natężeniu ruchu mogą stanowić dla zwierząt barierę migracyjną. W przypadku przebiegu przez tereny leśne, gdzie jest większe prawdopodobieństwo przemieszczania się zwierząt, głównie jeleniowatych powinno umieścić się znaki ostrzegawcze. Działanie to nie będzie więc znacząco oddziaływać na zwierzęta. Podczas prac budowlanych i modernizacyjnych dróg może dojść do zniszczenia szaty roślinnej. Roboty powinny być tak zaplanowane, aby w jak największym</p>

Działanie	Oddziaływanie
	<p>stopniu ograniczyć wycinkę drzew i krzewów. Może dojść również do fragmentacji krajobrazu. Działania na rośliny i krajobraz będą krótkotrwałe i odwracalne, po zakończeniu inwestycji zalecane jest wykonanie nasadzeń drzew i krzewów, które ograniczą emisję hałasu i zanieczyszczeń podczas jej eksploatacji. Podczas prowadzenia robót wystąpią negatywne oddziaływania na ludzi w postaci emisji hałasu i zanieczyszczeń do powietrza. W celu ograniczenia uciążliwości inwestycji mieszkańcy powinni być poinformowani o okresie, w jakim odbywać będą się prace, a te z kolei powinny być prowadzone w porze dziennej, gdy hałas jest mniej uciążliwy. Oddziaływania te ustaną jednak natychmiastowo wraz z zakończeniem prac. Wskutek przeprowadzonych modernizacji nastąpi długotrwała poprawa środowiska akustycznego poprzez zastosowanie tzw. cichych nawierzchni. Oddziaływanie na powierzchnie ziemi będzie związane z etapem budowy ze względu na wykonanie wykopów. Oddziaływanie negatywne związane będzie wyłącznie ze specyfiką prowadzonych prac budowlanych, jest ono bezpośrednie, chwilowe i krótkoterminowe, ustanie natychmiast po zaprzestaniu prac. Po zakończeniu prac oddziaływanie to zniknie a teren wokół dróg zostanie poddany rekultywacji. Budowa dróg może potencjalnie negatywnie wpłynąć na krajobraz z uwagi na pojawienie się nowej formy w przestrzeni. Niemniej jednak z uwagi na powierzchniowy charakter dróg, nie stanowią one dominanty krajobrazowej, a ich przebieg jest w większości dostosowany do lokalnego ukształtowania terenu. Wyzwaniem pozostaje takie zabezpieczenie środowiska, by wpływ antropopresji był możliwie najmniejszy, a także wprowadzanie działań adaptacyjnych adekwatnych do zmian środowiska. Należy zauważyć, iż inwestycje związane z rozbudową dróg, z uwagi na swój charakter podlegać będą procedurze oddziaływania na środowisko, w której szczegółowo analizowane będzie oddziaływanie na poszczególne komponenty środowiska. Wydanie odpowiednich pozwoleń i decyzji będzie wiązało się także ze wskazaniem działań minimalizujących (dla obszarów Natura 2000) dla konkretnych projektów. Budowa oświetlenia wpłynie na wzrost bezpieczeństwa zarówno ludzi jak i zwierząt.</p> <p>Budowa sieci kanalizacyjnej, wodociągowej i deszczowej przyczyni się do ograniczenia procesu przedostawania się niebezpiecznych substancji zagrażających życiu i zdrowiu ludzi do wody i gleby oraz dotrzymania bezpiecznych wskaźników emisyjnych w odniesieniu do pozostałych substancji zagrażających ekosystemom wodnym. Oddziaływania negatywne związane będą z etapem budowy i po zakończeniu prac ustąpią. Prace budowlane mogą wpływać negatywnie na wody, ponieważ może dojść do ingerencji w bioróżnorodność danego terenu, na którym planuje się inwestycje. Wzrosnąć może także zanieczyszczenie powietrza i hałas (związane z użytkowaniem maszyn), krajobraz, ludzi oraz różnorodność biologiczną. Negatywne oddziaływanie na środowisko inwestycji, szczególnie tych związanych z rozbudową sieci kanalizacyjnej można ograniczyć do racjonalnego poziomu poprzez dobrze przemyślany wybór lokalizacji, ponieważ skala wywoływanych przez nie przekształceń środowiska zależeć będzie w znacznym stopniu od lokalnych uwarunkowań. Ponadto, na wykonawcach poszczególnych inwestycji, spoczywa obowiązek przeprowadzenia osobnych procedur oddziaływania na środowisko, w ramach których ustalone zostaną działania mające na celu ochronę siedlisk wraz z zasobami przyrody na nich występującymi. Zakres oddziaływania oraz jego wielkość będzie można oszacować dopiero na etapie sporządzania szczegółowego zakresu prac np. Studium wykonalności. W przypadku, kiedy przedsięwzięcie zostanie zakwalifikowane jako</p>

Działanie	Oddziaływanie
	<p>wymagające przeprowadzenia oceny oddziaływania na środowisko, ocena wpływu wraz z podaniem rodzaju oddziaływań zostanie przeprowadzona na etapie opracowania Karty Informacyjnej Przedsięwzięcia lub Raportu oddziaływania na środowisko.</p> <p>Budowa sieci teletechnicznej ze względu na niską sieć napięcia nie wpłynie znacząco na środowisko, wręcz umożliwi mieszkańcom zainstalowanie urządzeń technicznych ograniczających niską emisję np. poprzez montaż pompy ciepła.</p> <p>Mając na uwadze charakter zadań oraz zastosowanie rozwiązań chroniących środowisko na etapie realizacji oraz eksploatacji przedsięwzięcia nie przewiduje się negatywnego oddziaływania inwestycji w odniesieniu do realizacji zarówno celów środowiskowych wyznaczonych dla wód powierzchniowych i podziemnych jak i celów ochrony form ochrony przyrody. Prace będą wykonywane zgodnie ze sztuką budowlaną, przy jak najmniejszym zajęciu terenu – w pasie modernizowanego oraz przebudowywanego wału. Działania nie będą powodować zmiany stosunków gruntowo-wodnych, należy uznać, że planowane działania, w trakcie realizacji nie będą wykazywać znaczącego negatywnego oddziaływania na powierzchnię ziemi oraz środowisko gruntowo – wodne.</p>
<p>Wzrost wykorzystania OZE oraz budowa energooszczędnej infrastruktury w Sławnie</p> <p>Utworzenie Spółdzielni Energetycznej na terenie Gminy Malechowo wraz z budową instalacji fotowoltaicznych</p>	<p>Zadania będą miały bezpośredni pozytywny wpływ na ludzi (zapewnienie dostaw prądu) oraz na zasoby naturalne (mniejsze zapotrzebowanie na surowce).</p> <p>Instalacja pojedynczych baterii fotowoltaicznych jak i kolektorów słonecznych zarówno na budynkach mieszkalnych jak i użyteczności publicznej nie stanowi zagrożenia dla środowiska. Realizacja zadania przyczyni się do poprawy jakości powietrza atmosferycznego, zmniejszenia zapotrzebowania na energię ze źródeł nieodnawialnych i wzrostu efektywności energetycznej budynków, przez co przyniesie pośrednie pozytywne, długoterminowe oddziaływania na zwierzęta, ludzi, powietrze i klimat, powierzchnię ziemi, krajobraz, oraz zasoby naturalne. Niemniej jednak montaż baterii fotowoltaicznych czy kolektorów słonecznych może stanowić zagrożenie dla ptaków gniazdujących w budynkach (m.in. jerzyki, jaskółki, wróble). Dlatego też przed podjęciem prac należy przeprowadzić inwentaryzację budynków pod kątem występowania chronionych gatunków ptaków. Prace montażowe powinny być prowadzone poza okresem lęgowym ptaków. Okres lęgowy większości ptaków w Polsce przypada w terminie od 1 marca do 15 października. Należy jednak zaznaczyć, iż dla niektórych gatunków ptaków okres lęgowy przypada w innym okresie np. dla wróbli – od lutego/marca do sierpnia, a języków od maja do sierpnia. Ponadto w poszczególnych latach okresy lęgowe dla konkretnych gatunków ulegają nieznacznym przesunięciom, w zależności od panujących warunków pogodowych. Negatywnego oddziaływania można się spodziewać w odniesieniu do dzikich gatunków. Problem będzie dotyczył głównie ptaków i owadów a zależny będzie w znacznej mierze od lokalizacji inwestycji fotowoltaicznych. Montaż instalacji fotowoltaicznych w korelacji z elektryfikacją transportu samochodowego, pozwoli na drastyczne ograniczenie emisji spalin wzdłuż ciągów komunikacyjnych, dając tanie źródło napędu oraz pozwalając na stopniową rezygnację z płynnych paliw kopalnych, których wydobycie może być niebezpieczne dla różnorodności biologicznej, a spalanie powoduje m.in. smog, choroby i pogłębianie się ocieplenia klimatu.</p>

Działanie	Oddziaływanie
	<p>Montaż pomp ciepła może wiązać się z chwilową emisją hałasu, ale będzie ograniczona do powierzchni ziemi. Konieczne jest także wyznaczenie odpowiedniego miejsca, najlepiej w odizolowanym od użytkowej części budynku pomieszczeniu. W miejscu działania pompy nie są emitowane żadne zanieczyszczenia, a emisję spalin w elektrowniach węglowych można obecnie dużo lepiej kontrolować. Obecnie, aby ograniczyć do minimum wpływ pompy ciepła na środowisko, należy stosować rozwiązanie hybrydowe polegające na integracji PC z instalacją fotowoltaiczną (czyli panelami PV), która jako OZE wyprodukuje "zieloną energię" nie tylko do zasilania pomp sprężarkowych, ale także urządzeń i sprzętów wykorzystywanych w domu. Dobrze zaprojektowany i wykonany system oparty na PC i PV eliminuje emisję dwutlenku węgla oraz innych zanieczyszczeń do atmosfery. Wśród zagrożeń środowiskowych w przypadku powietrznych pomp ciepła wymieniana jest również emisja hałasu, która może mieć wpływ na bezpośrednie otoczenie człowieka. Odpowiednie usytuowanie jednostki zewnętrznej powietrznej pompy ciepła, średnice kanałów powietrznych, czy też zastosowanie odpowiednio długich i elastycznych rur przyłączanych zapewni prawidłowe funkcjonowanie instalacji oraz eliminację hałasu. Najważniejsze jest, aby zastosować się do wytycznych producenta.</p> <p>Montaż oraz eksploatacja pompy ciepła gruntowej wiąże się z ingerencją w grunt. Pompy z kolektorem pionowym mogą wymagać dopełnienia pewnych formalności wynikających z wymagań ustawy z dnia 9 czerwca 2011 r. Prawo geologiczne i górnicze. Dotyczy to sytuacji, gdy wykonuje się otwory na obszarach górniczych albo poza nimi o głębokości powyżej 30 m w celu wykorzystania ciepła ziemi. Wtedy - zgodnie z wymaganiami ustawy - konieczne jest sporządzenie projektu robót geologicznych, który podlega zgłoszeniu staroście.</p> <p>Energetyka słoneczna wykorzystuje technologie o zdecydowanie najmniejszym wpływie na środowisko, spośród wszystkich rodzajów odnawialnych źródeł energii. Nie emituje do atmosfery szkodliwych substancji, nie generuje hałasu, cienia, nie stanowi przeszkody dla zwierząt migrujących. W związku z tym elektrownie słoneczne mogą być lokalizowane w miejscach niedostępnych dla innych instalacji OZE pod względem oddziaływania na człowieka oraz florę i faunę. Niewątpliwą zaletą systemów fotowoltaicznych jest bezpieczeństwo prowadzonych procesów i mała awaryjność instalacji. Problem może pojawić się po zakończeniu okresu eksploatacji. Część surowców wykorzystanych do produkcji może nadawać się do powtórnego wykorzystania po uprzednim techno-logicznym oddzieleniu poszczególnych elementów, jednakże w przypadku stale rosnącego zainteresowania tego typu technologią, problematyczne może okazać się składowanie zużytych lub uszkodzonych elementów. Dotychczas nie został opracowany skuteczny sposób recyklingu elementów systemów fotowoltaicznych, która prowadziłaby do odzysku wartościowych materiałów.</p> <p>O rodzaju poszczególnych oddziaływań i ich skali decyduje przede wszystkim ich rozmieszczenie i ciągłość w przestrzeni (charakter liniowy) a także parametry dotyczące wysokości, kubatury czy też materiału konstrukcyjnego. Nowe elementy w krajobrazie mogą przecinać istniejące układy przyrodnicze i przestrzenne i wpływać na zespoły krajobrazowe. Należy mieć na uwadze, że postrzeganie</p>

Działanie	Oddziaływanie
	<p>nowych obiektów w krajobrazie jest odczuciem subiektywnym i wielu przypadkach zależy od nastawienia wobec nowych, potencjalnych dominant w krajobrazie.</p> <p>W związku w powyższym nie przewiduje się negatywnego wpływu na obszary chronione na terenie OF. Ogół działań związanych z rozpowszechnieniem OZE będzie miał pozytywny wpływ na powietrze a także zużycie surowców. W wyniku realizacji działań poprawie ulegnie stan środowiska na omawianym terenie.</p>
<p>Doposażenie jednostek OSP z Gminy Malechowo w specjalistyczny sprzęt do prowadzenia skutecznych akcji ratowniczych</p>	<p>Celem zadania jest podniesienie gotowości bojowej lokalnych służb ratowniczych poprzez doposażenie jednostek Ochotniczych Straży Pożarnych w sprzęt niezbędny do zapobiegania i likwidacji skutków katastrof naturalnych, ekstremalnych zjawisk atmosferycznych lub awarii technicznych, których skutki zagrażają życiu lub zdrowiu osób, mieniu albo środowisku naturalnemu.</p> <p>Zadania w sposób wtórny, pozytywny wpłyną na wszystkie omawiane komponenty ze względu na zwiększenie bezpieczeństwa.</p>
<p>Utworzenie ośrodka sportów wodnych wraz z zapleczem sportowym przy jeziorze Łętowskim</p>	<p>Projekt polega na budowie infrastruktury turystycznej w postaci pola namiotowego, pola kempingowego, zaplecza socjalnego, wypożyczalni sprzętów itp.</p> <p>Zadania nie będą znacząco ingerować w różnorodność biologiczną. Należy jednak zaznaczyć, że na etapie realizacji wszystkich projektów istnieje możliwość krótkotrwałego, chwilowego i odwracalnego negatywnego oddziaływania na różnorodność biologiczną, związanego z prowadzeniem prac budowlanych.</p> <p>Należy zaznaczyć, że na etapie realizacji wszystkich projektów istnieje możliwość krótkotrwałego, chwilowego i odwracalnego negatywnego oddziaływania na szatę roślinną, związanego z prowadzeniem prac budowlanych. Zakłada się brak znaczących oddziaływań na populację gatunków chronionych, zmniejszenie zasięgu ich występowania czy też pogorszenie jakości i funkcjonowania populacji i siedlisk.</p> <p>Działanie znajduje się w granicach obszaru chronionego krajobrazu „Jezioro Łętowskie i okolice Kępic”.</p> <p>Działanie będzie realizowane z poszanowaniem istniejącej przyrody zgodnie z zakazami ustanowionymi dla obszaru chronionego.</p>
<p>Rewitalizacja „Serca Wsi” w Malechowie</p>	<p>Zadania nie będą znacząco ingerować w różnorodność biologiczną. Należy jednak zaznaczyć, że na etapie realizacji wszystkich projektów istnieje możliwość krótkotrwałego, chwilowego i odwracalnego negatywnego oddziaływania na różnorodność biologiczną, związanego z prowadzeniem prac budowlanych. Projekt rewitalizacyjny realizowany będzie na terenach zurbanizowanych, a więc na obszarach już przekształconych przez człowieka, zatem zakłada się brak znaczących oddziaływań na szatę roślinną. Zadania rewitalizacyjne zwykle zakładają uporządkowanie zdegradowanych przestrzeni wraz z zagospodarowaniem otoczenia, co uchroni teren przed dalszą degradacją środowiska przyrodniczego. Należy zaznaczyć, że na etapie realizacji wszystkich projektów istnieje możliwość krótkotrwałego, chwilowego i odwracalnego negatywnego oddziaływania na szatę roślinną, związanego z prowadzeniem</p>

Działanie	Oddziaływanie
	<p>prac budowlanych. Zakłada się brak znaczących oddziaływań na populację gatunków chronionych, zmniejszenie zasięgu ich występowania czy też pogorszenie jakości i funkcjonowania populacji i siedlisk. Niemniej jednak realizacja projektów polegających na rewitalizacji budynków powinna uwzględniać ochronę ptaków i nietoperzy gniazdujących w ścianach lub dachach tych budynków (zgodnie z ustawą z dnia 16 kwietnia 2004 r. o ochronie przyrody).</p> <p>Niektóre przedsięwzięcia rewitalizacyjne w gminie polegające na zagospodarowaniu terenu mogą wiązać się z pewnymi negatywnymi oddziaływaniami na faunę – emisja substancji szkodliwych dla środowiska, hałas powodowany pracą maszyn budowlanych, wzmożony ruch środków transportu oraz obecność ludzi na budowie. Projekty podstawowe realizowane w gminie mają na celu nadanie terenom zdegradowanym nowych funkcji, a także podniesienie estetyki i funkcjonalności budynków użyteczności publicznej, co będzie pozytywnie oddziaływać na jakość życia mieszkańców poprzez wykreowanie funkcjonalnych, estetycznych, bezpiecznych i wielofunkcyjnych przestrzeni publicznych, integrujących różne grupy społeczne i wiekowe. Przewidywane negatywne oddziaływanie będzie miało charakter bezpośredni, krótkoterminowy, chwilowy i odwracalny, który będzie związany z pojawieniem się czynników negatywnych, takich jak: hałas, drgania, pylenie, a także emisja zanieczyszczeń do wód i gruntu oraz utrudnienia komunikacyjne. Oddziaływanie negatywne będzie wynikiem podejmowanych inwestycji, które wymagają podejmowania prac budowlanych, modernizacyjnych i montażowych. Działania nie wpłyną negatywnie na zdrowie ludzi i jakość życia mieszkańców. Nie planuje się zadań, które przyczynią się do pogorszenia lub znacznego naruszenia zasobów wód (zarówno powierzchniowych, jak i podziemnych) występujących na terenie obszaru rewitalizacji jak i całej gminy, które mogłyby oddziaływać na tereny sąsiadujące. Podczas realizacji inwestycji mogą wystąpić krótkotrwałe, negatywne oddziaływania na środowisko. Dotyczy to wszystkich prac budowlanych oraz ziemnych, które siłą rzeczy będą ingerować mechanicznie w stan gleb oraz powierzchni ziemi. Praca ciężkiego sprzętu mechanicznego wykorzystywanego m.in. do przygotowania terenu, wykonania wykopów, robót ziemnych doprowadzić może do zmiany struktury gleby, zagęszczenia powierzchni ziemi, zmniejszenia porowatości i powietrza glebowego. Będą to oddziaływania o ograniczonej powierzchni oraz czasie występowania. Docelowo, w wyniku przeprowadzonych inwestycji prognozuje się jednak poprawę stanu czystości gleb ze względu na zmniejszenie emisji zanieczyszczeń. Oddziaływanie pozytywne wynikające z realizacji zamierzeń inwestycyjnych docelowo przełoży się na poprawę stanu czystości gleb. Nie planuje się takich zadań, które wiązałyby się z wytwarzaniem i wprowadzaniem szkodliwych substancji i ścieków do gleby, mogących wpłynąć na ich jakość. W trakcie przygotowania i realizacji inwestycji, konieczne jest oszczędne korzystanie z terenu. Reasumując, prace związane z realizacją działań mogą spowodować lokalne i czasowe zmiany powierzchni ziemi, ograniczone do okresu trwania prac. Należy jednak założyć, iż po zakończeniu prac wszelkie niedogodności zostaną usunięte. Efektem realizacji projektów rewitalizacyjnych możliwe jest znaczne poprawienie jakości krajobrazu. Zaplanowane przedsięwzięcia mają na celu ochronę terenów cennych, zarówno pod względem kulturowym, jak i przyrodniczym. Realizacja projektów z zakresu modernizacji budynków wraz z zagospodarowaniem terenów otaczających przyczyni się do podniesienia walorów krajobrazowych obszarów zdegradowanych. Odremontowane budynki</p>

Działanie	Oddziaływanie
	<p>podwyższą walory kulturowe, a tym samym wpłyną na poprawę warunków życia mieszkańców oraz wzrost atrakcyjności turystycznej nie tylko obszaru rewitalizacji, w którym będzie realizowany dany projekt rewitalizacyjny, ale i całej gminy. W związku z powyższym nie przewiduje się negatywnego oddziaływania na cele ochrony form ochrony na terenie gminy.</p>
<p>Budowa wraz z wyposażeniem Inkubatora Przemysłowego w Sławnie</p>	<p>Zadania nie mają charakteru inwestycyjnego, dotyczą sfery społecznej i w wyniku ich realizacji nie powstanie infrastruktura oddziałująca na analizowane komponenty środowiska.</p> <p>Realizacja zadań wpłynie pozytywnie na ludzi poprzez rozwijanie gospodarki, przedsiębiorczości, poprawę sytuacji na lokalnym rynku pracy, wzrost dochodów budżetu gminy. Wykorzystanie narzędzi promocyjnych i marketingowych będzie budować markę i wizerunek gminy.</p> <p>Działania nie będą mieć wpływu na pozostałe komponenty środowiska.</p>
<p>Modernizacja i remonty gminnego zasobu mieszkaniowego w Sławnie</p>	<p>Inwestycja przewiduje modernizację i remont istniejących budynków w obszarze już zurbanizowanym. Podczas prowadzenia robót wystąpią negatywne oddziaływania na ludzi w postaci emisji hałasu i zanieczyszczeń do powietrza. W celu ograniczenia uciążliwości inwestycji mieszkańcy powinni być poinformowani o okresie, w jakim odbywać będą się prace, a te z kolei powinny być prowadzone w porze dziennej, gdy hałas jest mniej uciążliwy. Wykonywane prace ziemne nie będą prowadziły do zmiany stosunków wodnych, nie będzie się także odbywała emisja zanieczyszczeń do wód. Oddziaływanie na powierzchnie ziemi będzie związane z etapem budowy ze względu na wykonanie wykopów. Zadania będą realizowane poza obszarami chronionymi, w tym obszarami Natura 2000, stąd nie będą na nie oddziaływać. Pojawienie się nowej, estetycznie zaprojektowanej formy w przestrzeni wzbogaci krajobraz. Lokalna, punktowa skala prac budowlanych w przestrzeni zmienionej antropogenicznie nie będą stanowić żadnego zagrożenia. Ewentualne niedogodności związane z realizacją przedsięwzięcia będą miały charakter krótkoterminowy i mogą charakteryzować się oddziaływaniem jedynie w bezpośrednim sąsiedztwie prowadzonych prac, jednak skala tego wpływu będzie minimalna. Oddziaływanie negatywne związane będzie wyłącznie ze specyfiką prowadzonych prac budowlanych, jest ono bezpośrednie, chwilowe i krótkoterminowe, ustanie natychmiast po zaprzestaniu prac. Zadania wpłyną pozytywnie na ludzi poprzez podniesienie standardu życia.</p>

8.1. Przedsięwzięcia mogące znacząco oddziaływać na środowisko

Przedsięwzięcia mogące zawsze znacząco lub potencjalnie znacząco oddziaływać na środowisko określone zostały w §3 ust 1 Rozporządzenia Ministra Środowiska z dnia 10 września 2019 r. w sprawie przedsięwzięć mogących znacząco oddziaływać na środowisko (Dz. U. 2019 poz. 1839 z późn. zm.).

Inwestycje traktowane jako mogące zawsze znacząco lub potencjalnie znacząco oddziaływać na środowisko mogą być realizowane w ramach działań:

- budowa przystani kajakowej w miejscowości Pomiłowo w Gminie Sławno
- utworzenie infrastruktury kajakowej na rzekach Wieprzy i Grabowej – budowa przystani kajakowej i przenoski w miejscowościach Kowalewice i Jeżyczki;
- utworzenie ośrodka sportów wodnych wraz z zapleczem sportowym przy jeziorze Łętowskim;
- renowacji małych zbiorników wodnych.

Warto podkreślić, że na wykonawcach poszczególnych inwestycji, spoczywa obowiązek przeprowadzenia osobnych procedur oddziaływania na środowisko, w ramach, których ustalone zostaną działania mające na celu ochronę siedlisk wraz z zasobami przyrody na nich występującymi. Zakres oddziaływania oraz jego wielkość będzie można oszacować dopiero na etapie sporządzania szczegółowego zakresu prac np. Studium wykonalności.

W przypadku, kiedy przedsięwzięcie zostanie zakwalifikowane jako wymagające przeprowadzenia oceny oddziaływania na środowisko, ocena wpływu wraz z podaniem rodzaju oddziaływań zostanie przeprowadzona na etapie opracowania Karty Informacyjnej Przedsięwzięcia lub Raportu oddziaływania na środowisko. W konsekwencji realizacja powyższych przedsięwzięć skutkować będzie poprawą stanu środowiska na danym terenie. Ponadto ich realizacja:

- posiada związek z rozwiązywaniem problemów ochrony środowiska na terenie gmin;
- służy wspieraniu zrównoważonego rozwoju;
- służy wdrażaniu prawa wspólnotowego w dziedzinie ochrony środowiska.

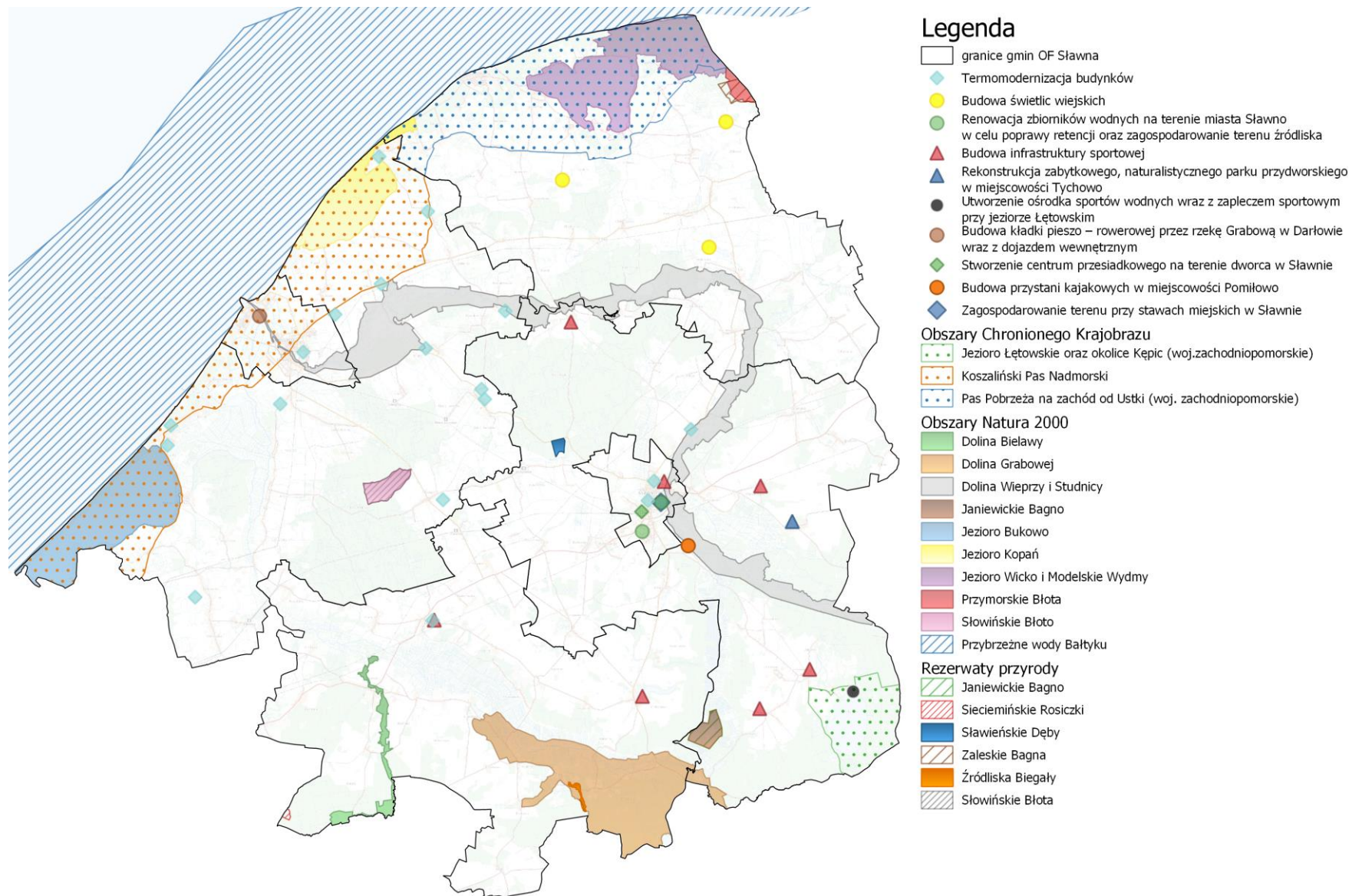

Rysunek 29. Lokalizacja planowanych inwestycji na tle OF Sławna

źródło: opracowanie własne

8.2. Obszary chronione oraz pozostałe formy ochrony przyrody

Na omawianym terenie występują następujące formy ochrony przyrody:

- Obszary Natura 2000;
- Obszary Chronionego Krajobrazu;
- Rezerваты przyrody;
- użytki ekologiczne;
- Pomniki przyrody.

Zgodnie z ustawą z dn. 16 kwietnia 2004 r. o ochronie przyrody (Dz.U. 2022 poz. 916 z późn. zm.) zabrania się, z zastrzeżeniem art. 34, podejmowania działań mogących, osobno lub w połączeniu z innymi działaniami, znacząco negatywnie oddziaływać na cele ochrony obszaru Natura 2000, w tym w szczególności pogorszyć stan siedlisk przyrodniczych lub siedlisk gatunków roślin i zwierząt, dla których ochrony wyznaczono obszar Natura 2000 lub wpłynąć negatywnie na gatunki, dla których ochrony został wyznaczony obszar Natura 2000, lub pogorszyć integralność obszaru Natura 2000 lub jego powiązania z innymi obszarami. W obszarach Natura 2000 nie wprowadza się zakazów za pomocą aktów prawnych jak dla pozostałych obszarowych form ochrony przyrody, a ograniczenia realizacji pewnych inwestycji wynikają z zagrożeń i presji związanych z poszczególnymi przedmiotami ochrony oraz celów ochrony określonych dla każdego obszaru indywidualnie.

Na etapie oceny ogólnego dokumentu nie jest możliwe dokonanie oceny poszczególnych elementów zaprojektowanych działań z punktu widzenia wpływu na środowisko w związku z tym w prognozie wskazano jedynie możliwość oddziaływania, które powinno być określone szczegółowo oraz być przedmiotem odpowiednich uzgodnień i decyzji administracyjnych na etapie przygotowania poszczególnych inwestycji. Potencjalne negatywne oddziaływanie mogą zostać zminimalizowane poprzez uwzględnione potrzeby przedmiotów ochrony oraz wdrożone działania minimalizujące.

Analiza oddziaływań projektów priorytetowych nie wykazała bezpośredniego znaczącego negatywnego wpływu na cele i przedmioty ochrony obszarów Natura 2000 (w tym na integralność i spójność sieci Natura 2000).

Działania będą prowadzone zgodnie z art. 45 ustawy o ochronie przyrody (Dz.U. 2022 poz. 916 z późn. zm.) oraz indywidualnych aktów prawa miejscowego, a także będą wynikały z miejscowych planów zagospodarowania przestrzennego.

Wszelkie działania podejmowane w zakresie gospodarki odpadami oraz zmierzające do poprawy jakości powietrza (tj. termomodernizacje budynków, wdrażanie OZE) będą zdecydowanie pozytywnie wpływać na stan siedlisk gatunków w obszarach Natura 2000 objętych projektem Strategii.

Wszelkie działania określone w Strategii mają na celu poprawę środowiska naturalnego.

Biorąc pod uwagę, że pozostałe zadania wyznaczone w Strategii mają charakter ogólny, nie jest znana ich dokładna lokalizacja ani szczegóły techniczne. Jednak biorąc pod uwagę charakter zadań zakłada się, iż realizacji Strategii nie spowoduje negatywnego wpływu na obszary chronione. Pośrednio zadania będą miały pozytywny wpływ na wszystkie obszary chronione, w tym Natura 2000. Nastąpi poprawa stanu siedlisk pośrednio za sprawą działań związanych z podniesieniem jakości powietrza, zapobieganiem wystąpienia powodzi, rekultywacją terenów oraz ochroną bioróżnorodności. Ponadto pozytywne efekty może przynieść edukacja przyrodnicza, która przyczyni się do zwiększenia świadomości ekologicznej mieszkańców i poszanowania środowiska.

Realizacja założeń projektu Strategii może wiązać się z wystąpieniem negatywnych oddziaływań, jednak będą one miały przeważnie charakter krótkoterminowy i chwilowy. Oddziaływania te będą polegały na emisji hałasu i spalin w związku z realizacją prac budowlanych, zagrożeniu zniszczenia lub zamurowywania siedlisk ptaków podczas termomodernizacji budynków, ograniczeniu powierzchni gleb w związku z prowadzeniem prac budowlanych, usuwaniu drzew i krzewów podczas realizacji inwestycji, płoszeniu zwierząt w trakcie wykonywania prac.

Działania z zakresu termomodernizacji, a także montażu ogniw fotowoltaicznych i kolektorów solarnych na budynkach (działania w zakresie rozwoju energetyki prosumenckiej), mogą potencjalnie stanowić zagrożenie dla chronionych gatunków ptaków i nietoperzy. Dlatego przy tego typu pracach szczególną uwagę należy zwrócić na występowanie miejsc lęgowych jerzyków zwyczajnych (*Apus apus*) oraz wróbli (*Passer domesticus*) (objętych ścisłą ochroną gatunkową). W przypadku stwierdzenia stanowisk nietoperzy, należy prowadzić prace poza sezonem hibernacji (listopad – marzec). W przypadku stwierdzenia występowania miejsc lęgowych ptaków należy powstrzymać się od prowadzenia prac w sezonie lęgowym (od marca do sierpnia), aby nie doprowadzić do zniszczenia gniazd. Istotne jest również zamknięcie otwartych stropodachów ocieplonych materiałem sypkim i umieszczenie budek lęgowych w obrębie budynków. W obrębie obiektów, w których stwierdzono występowanie jerzyków konieczne jest wieszanie budek (skrzynek) lęgowych o specjalnej konstrukcji. Warto nadmienić, że prace prowadzone na budynkach, na których stwierdzono gniazdowanie jerzyków zgodnie z ustawą o ochronie przyrody z 14 kwietnia 2004 r. wymagają zgody Regionalnego Dyrektora Ochrony Środowiska. Zgodnie z ww. ustawą obowiązuje zakaz niszczenia siedlisk i ostoi ptaków chronionych, w związku z tym każdy przypadek podjęcia prac skutkujących ograniczeniem dostępu jerzyków do miejsc ich regularnego występowania i rozrodu należy kwalifikować, jako niszczenie miejsc lęgowych i schronień tego gatunku. Oznacza to, że prace tego rodzaju mogą być prowadzone wyłącznie po uzyskaniu zezwolenia RDOŚ na odstąpienie od zakazu niszczenia siedlisk i ostoi ptaków. Planowane działanie może być realizowane przy zachowaniu przepisów odrębnych odnoszących się do ochrony środowiska i przyrody.

Należy pamiętać, że jeśli dojdzie do realizacji przedsięwzięć o określonym negatywnym znaczącym oddziaływaniu na środowisko, będą one poddane także odpowiedniej procedurze oceny oddziaływania oraz będą zgodne z aktami prawa miejscowego. Ponadto, zadania będą prowadzone mając na uwadze zasadę zrównoważonego rozwoju, w tym konieczność utrzymania równowagi przyrodniczej i racjonalną gospodarkę zasobami środowiska.

Oddziaływania na Obszary Natura 2000

Zgodnie z zapisami ustawy z dnia 16 kwietnia 2004 r. o ochronie przyrody (Dz.U. 2022 poz. 916 z późn. zm.), na terenie obszarów Natura 2000, zabrania się podejmowania działań mogących, osobno lub w połączeniu z innymi działaniami, znacząco negatywnie oddziaływać na cele ochrony obszaru Natura 2000, w tym w szczególności:

1. pogorszyć stan siedlisk przyrodniczych lub siedlisk gatunków roślin i zwierząt, dla których ochrony wyznaczono obszar Natura 2000 lub
2. wpłynąć negatywnie na gatunki, dla których ochrony został wyznaczony obszar Natura 2000, lub
3. pogorszyć integralność obszaru Natura 2000 lub jego powiązania z innymi obszarami.

Wyjątki, wyłączone z tych zapisów, zebrane zostały w art. 34, ww. ustawy.

Dla powyższych aktów istnieje możliwość odstępstwa od zakazów w sytuacji kolizji planowanych w projekcie dokumentu zadań z zakazami.

W niniejszej prognozie zwrócono uwagę na projekty oraz rodzaje inwestycji, które potencjalnie mogą oddziaływać na zasoby przyrodnicze, w tym także obszary Natura 2000. Jak już wspomniano, dokładna lokalizacja, jak również skala i technologia realizacji inwestycji objętych wsparciem nie są przedmiotem Programu, należy jednak zauważyć, iż część z nich będzie kwalifikować się do przedsięwzięć mogących znacząco lub potencjalnie znacząco oddziaływać na środowisko zgodnie z rozporządzeniem ws. przedsięwzięć. Dla powyższych inwestycji wymagane będzie, zatem przeprowadzenie indywidualnej oceny oddziaływania na środowisko.

Dla inwestycji, które mogą być lokalizowane na obszarach Natura 2000 lub w ich sąsiedztwie powinno w ramach oceny oddziaływania zostać przeprowadzone szczegółowe rozpoznanie możliwych oddziaływań na integralność i przedmioty ochrony tych obszarów. Ocena oddziaływania na środowisko inwestycji powinna wykazać oddziaływania ich siłę oraz zaproponować w przypadku identyfikacji negatywnego oddziaływania warianty alternatywne. Jeżeli warianty alternatywne nie istnieją lub jeśli po ich zastosowaniu będą nadal wykazywane negatywne oddziaływania, ocena powinna zaproponować skuteczne rozwiązania minimalizujące lub kompensujące. W tym kontekście istotny jest fakt, iż obowiązujący system prawny nie dopuszcza realizacji inwestycji, które mogłyby znacząco oddziaływać na środowisko – w tym także na obszary Natura 2000 bez uprzedniego wnikliwego przeanalizowania potencjalnego wpływu. Na etapie oceny oddziaływania na środowisko przedsięwzięć, inwestor będzie zobowiązany do przedstawienia właściwym organom wariantów alternatywnych, a jeśli nie będą one możliwe do realizacji, będzie można zastosować odstępstwo ustawowe, jeżeli zostanie wykazane, iż stanowi ono inwestycję celu publicznego. Zapisy ustawy o ochronie przyrody wskazują na indywidualne oceny oraz organy, które będą wydawać stosowne zezwolenia i decyzje. Biorąc pod uwagę cele oraz charakter zidentyfikowanych typów projektów można z dużym prawdopodobieństwem stwierdzić, iż część z nich będzie spełniać kryteria określone w powyższych zapisach ustawy (m.in. będą kwalifikowane jako inwestycje celu publicznego). W ramach przyszłych ocen oddziaływania na środowisko inwestycji, które będą oddziaływać na obszary Natura 2000 należy wykazać także ich zgodność z planami zadań ochronnych dla obszarów Natura 2000, ustanowionych zarządzeniami RDOŚ.

Oddziaływanie większości przedsięwzięć inwestycyjnych na siedliska objęte ochroną w ramach sieci ekologicznej Natura 2000 na terenie gmin nie będzie występowało, ze względu na lokalizację inwestycji na terenach zagospodarowanych lub w konkretnych obiektach.

Na terenie obszarów Natura 2000 mogą zostać wykonane inwestycje z zakresu termomodernizacji budynków. Działania te jednak nie będą negatywnie oddziaływały na ustanowione cele ochrony.

Działaniem, które może zostać zrealizowane na terenie Obszaru Natura 2000 jest „Budowa przystani kajakowej w miejscowości Pomiłowo w Gminie Sławno”. W trakcie budowy przystani kajakowych może wystąpić krótkotrwałe pogorszenie stanu wód na terenie, gdzie będzie znajdować się przystań, w tym lokalne zmętnienie wody oraz lokalna zmiana warunków natlenienia a także mechaniczne zniszczenie siedlisk. Pomosty i małe przystanie rekreacyjne będą w znikomym stopniu oddziaływać na środowisko wodne. Przy przystaniach zaleca się umieszczenie koszy na śmieci a także tablic edukacyjnych. Na etapie realizacji zadań zwiększy się lokalnie emisja zanieczyszczeń i hałasu do powietrza. Oddziaływania będą miały charakter lokalny, zasięg nieznaczny, chwilowy i krótkotrwały. Niekorzystne zmiany ustąpią, po realizacji inwestycji. W skali całego przedsięwzięcia nie nastąpią

negatywne oddziaływania na gleby. Wykorzystanie wód płynących i jeziornych pod warunkiem zastosowania odpowiednich rozwiązań minimalizujących negatywne oddziaływanie, pozwoli na zachowanie tych obszarów, jako wartościowych dla zaspokajania potrzeb związanych z turystyką i wypoczynkiem. Budowa przystani kajakowej w miejscowości Pomiłowo w Gminie Sławno może znajdować się na terenie obszaru Natura 2000 „Dolina Wieprzy i Studnicy” PLH220038. Zgodnie z dokumentacją do planu zadań ochronnych dla przedmiotowego obszaru Natura 2000 (ustanowionego zarządzeniem Regionalnego Dyrektora Ochrony Środowiska w Gdańsku i Regionalnego Dyrektora Ochrony Środowiska w Szczecinie z dnia 6 maja 2014 r. w sprawie ustanowienia planu zadań ochronnych dla obszaru Natura 2000 Dolina Wieprzy i Studnicy PLH220038 - Dz. Urz. Woj. Zach. poz. 2098 ze zm.) w miejscowości Pomiłowo wzdłuż rzeki Wieprzy stwierdzono płat siedliska 6510 - niżowe i górskie świeże łąki użytkowane ekstensywnie, a na całej długości wzdłuż miejscowości Pomiłowo i Satry Kraków rzeka Wieprza została uznana za siedlisko przyrodnicze 3260 - nizinne i podgórskie rzeki ze zbiorowiskami włosieniczników. Na podstawie ww. dokumentów nastąpi wybór dokładnej lokalizacji, tak aby nie kolidował z cennymi obszarami przyrodniczymi. W ramach zadania zastosowane zostaną działania minimalizujące jakiegokolwiek potencjalnie negatywne oddziaływanie na roślinność. Nie planuje się ingerować w przedmioty i cele ochrony obszarów Natura 2000.

Obszary Natura 2000 zajmują w większości fragmenty terenów leśnych, niezainwestowanych, przedsięwzięcia zlokalizowane są w odległości od chronionych terenów i nie będą bezpośrednio oddziaływać na środowisko przyrodnicze oraz na gatunki roślin i zwierząt znajdujące się pod ochroną. W celu zminimalizowania oddziaływania na środowisko należy stosować zabezpieczenia i działania minimalizujące przeznaczone dla populacji ryb (np. przepusty, przepławki, prowadzenie prac poza terminami tarła). Należy także uwzględnić wariant lokalizacji, tak aby nie zajmować powierzchni siedlisk łąkowych oraz starorzeczy. W przypadku prowadzenia działań w pobliżu siedlisk płazów należy pamiętać o uwzględnieniu terminów poza okresem ich rozrodu oraz w przypadku projektowania dróg zapewnić odpowiednie przejścia. Prace należy prowadzić poza siedliskami tych gatunków, a także w okresie poza lęgowym.

Na etapie planowania prac należy zwrócić także uwagę, aby nie zagrażały one gatunkom migrującym. Istotne będzie także zwrócenie uwagi na prowadzenie działań w taki sposób, aby zminimalizować ryzyko płoszenia ptaków (należy stosować technologie ograniczające hałas, w terminach, kiedy występują najmniejsze koncentracje ptaków migrujących). Istotne będzie także zachowanie roślinności przybrzeżnej oraz zadrzewień i zakrzaczeń, aby zapewnione były właściwe schronienia i siedliska zapewniające bazę pokarmową.

Pozytywne pośrednie oddziaływanie na Obszary Natura 2000 będą miały zadania związane m.in. z termomodernizacją budynków, wdrażaniem OZE, rozwojem infrastruktury technicznej, tworzeniem elementów błękitno-zielonej infrastruktury jak również te związane z edukacją ekologiczną.

W związku z powyższym nie przewiduje się znaczącego negatywnego oddziaływania na Obszary Natura 2000. A ogół działań zaplanowanych w ramach Strategii przyczyni się do poprawy jakości środowiska na omawianym obszarze. Realizacja Strategii nie wpłynie negatywnie na cele i przedmioty ochrony.

W celu zminimalizowania oddziaływania na środowisko należy stosować zabezpieczenia i działania minimalizujące przeznaczone dla populacji ryb (np. przepusty, przepławki, prowadzenie prac poza terminami tarła). Należy także uwzględnić wariant lokalizacji, tak aby nie zajmować powierzchni siedlisk łąkowych oraz starorzeczy. W przypadku prowadzenia działań w pobliżu siedlisk płazów należy

pamiętać o uwzględnieniu terminów poza okresem ich rozrodu oraz w przypadku projektowania dróg zapewnić odpowiednie przejścia. Prace należy prowadzić poza siedliskami tych gatunków, a także w okresie poza lęgowym. Na etapie planowania prac należy zwrócić także uwagę, aby nie zagrażały one gatunkom migrującym. Istotne będzie także zwrócenie uwagi na prowadzenie działań w taki sposób, aby zminimalizować ryzyko płoszenia ptaków (należy stosować technologie ograniczające hałas, w terminach, kiedy występują najmniejsze koncentracje ptaków migrujących). Istotne będzie także zachowanie roślinności przybrzeżnej oraz zadrzewień i zakrzaczeń, aby zapewnione były właściwe schronienia i siedliska zapewniające bazę pokarmową. W związku z powyższym nie przewiduje się znaczącego negatywnego oddziaływania. Pozytywne pośrednie oddziaływanie na Obszary Natura 2000 będą miały zadania związane m.in. z termomodernizacją budynków, wdrażaniem OZE, rozwojem infrastruktury technicznej, tworzeniem elementów błękitno-zielonej infrastruktury jak również te związane z edukacją ekologiczną.

Większość działań zaproponowanych w Strategii będzie miało wymierny efekt ekologiczny, będzie pozytywnie wpływać na jakość środowiska w perspektywie długoterminowej. Do tych działań będą należeć te zarówno z zakresu poprawy jakości powietrza tj. termomodernizacja budynków oraz wdrażanie OZE, a także budowy węzłów przesiadkowych oraz budowy ścieżek rowerowych. Ww. działania będą mieć pośredni pozytywny wpływ na obszary chronione. Poprawa stanu środowiska nie będzie dotyczyć tylko poprawy jakości powietrza, ale także powiązanych z tym omawianych komponentów tj. woda, gleby. Zadania zaplanowane w Strategii nie będą miały negatywnego wpływu na wyznaczone cele ochrony.

Należy w planowaniu inwestycji uwzględnić wariantowanie lokalizacji z uwzględnieniem potrzeby zachowania ciągłości ekologicznej obszarów chronionych z innymi istotnymi dla zwierząt terenami (zachowanie zwartych drzewostanów).

W związku z tym nie przewiduje się żadnego bezpośredniego oddziaływania, również na cele ochrony. Działania zaplanowane w ramach Strategii będą miały pośredni pozytywny wpływ środowisko.

Oddziaływanie na Obszary Chronionego Krajobrazu

W stosunku do obszarów chronionego krajobrazu wprowadzane są zakazy zgodnie z art. 24 ustawy o ochronie przyrody (Dz.U. 2022 poz. 916 z późn. zm.) oraz indywidualnych aktów prawa miejscowego.

Na terenach OChK nie przewiduje się znaczącego negatywnego oddziaływania, w tym oddziaływania bezpośredniego, pośredniego, wtórnego, skumulowanego, średnioterminowego, długoterminowego i stałego.

Działania wyznaczone w ramach Strategii będą miały pośredni pozytywny wpływ na funkcjonowanie Obszarów Chronionych. Założenia Strategii przewidują poprawę jakości środowiska przyrodniczego na omawianym terenie m.in. poprzez termomodernizację budynków a także wdrażanie OZE.

Zadania zaplanowane w ramach Strategii zaliczają się do inwestycji celu publicznego, w związku z tym wymienione powyżej zakazy nie obowiązują. Zadania zlokalizowane będą na terenach już zurbanizowanych, realizowane będą miejscowo (konkretne obiekty, centra miejscowości) lub liniowo (inwestycje związane z rozbudową ścieżek rowerowych oraz dróg). Inwestycje będą prowadzone, aby nie naruszać zakazów wyznaczonych dla tego obszaru oraz zostaną zastosowane działania minimalizujące ewentualne oddziaływania na środowisko. Przejściowe oddziaływania mogą dotyczyć głównie fazy przeprowadzania inwestycji i ustaną po jej przeprowadzeniu i uprzątnięciu terenu.

Wytyczenie ścieżek rowerowych przyczyni się do kompleksowego ukierunkowania ruchu turystycznego. Efektem projektów będzie rozbudowa istniejących i planowanych szlaków na omawianym terenie prowadzących do kanalizacji ruchu turystycznego.

Zakres prac działania związanego z utworzeniem ośrodka sportów wodnych z zapleczem sportowym przy jeziorze Łętowskim nie będzie miał negatywnego oddziaływania na obszar chroniony ze względu na zakres prac. Lokalizacja zamierzenia znajduje się w bezpośrednim sąsiedztwie istniejącej zabudowy.

Oddziaływania na rezerваты przyrody

W rezerwach przyrody obowiązują zakazy zgodnie z art. 15 ustawy z dnia 16 kwietnia 2004 r. o ochronie przyrody (Dz.U. 2022 poz. 916 z późn. zm.) oraz indywidualnych aktów prawa miejscowego. Generalny Dyrektor Ochrony Środowiska może zezwolić na obszarze rezerwatu przyrody na odstępstwa od zakazów, po zasięgnięciu opinii regionalnego dyrektora ochrony środowiska.

Należy stwierdzić, że realizacja dokumentu nie przewiduje inwestycji, które miałyby znacząco negatywnie oddziaływać, w tym bezpośredniego, pośredniego, wtórnego, skumulowanego, średnioterminowego, długoterminowego i stałego. Nie będą zatem łamane zakazy ustanowione dla ochrony w/w terenów a także nie przewiduje się wpływu na ich cele ochrony.

Działania wyznaczone w ramach Strategii będą miały pośredni pozytywny wpływ na funkcjonowanie rezerwatów przyrody. Założenia Strategii przewidują poprawę jakości środowiska przyrodniczego na omawianym terenie m.in. poprzez termomodernizację budynków a także wdrażanie OZE. Duże znaczenie mają działania, których założeniem jest zachowanie naturalności ekosystemów i bioróżnorodności, a także wszelkie inne działania sprzyjające ochronie zasobów, jak i poprawie stanu środowiska.

Oddziaływania na użytki ekologiczne

Na terenie użytków ekologicznych obowiązują zakazy zgodnie z art. 45 ustawy z dnia 16 kwietnia 2004 r. o ochronie przyrody (Dz.U. 2022 poz. 916 z późn. zm.) oraz indywidualnych aktów prawa miejscowego.

W związku z realizacją zadań wymienionych w Strategii, na omawianym terenie, nie dojdzie do negatywnego oddziaływania na użytki ekologiczne.

Oddziaływania na pomniki przyrody

Dla pomników przyrody obowiązują zakazy zgodnie z art. 45 ustawy z dnia 16 kwietnia 2004 r. o ochronie przyrody (Dz.U. 2022 poz. 916 z późn. zm.) oraz indywidualnych aktów prawa miejscowego.

W wyniku przeprowadzenia prac inwestycyjnych na omawianym terenie istniejące pomniki przyrody nie będą narażone na łamanie zakazów wprowadzonych w celu ich ochrony. Działania inwestycyjne prowadzone będą poza obszarem lokalizacji pomników przyrody.

W związku z realizacją zadań wymienionych w Strategii, na omawianym terenie, nie dojdzie do negatywnego oddziaływania na zespoły przyrodniczo-krajobrazowe.

Adaptacja do zmian klimatu

Zmiany klimatu mają także bezpośredni wpływ na florę oraz faunę. Wpływają one na zasięg występowania poszczególnych gatunków, ich cykle rozrodcze i interakcje ze środowiskiem naturalnym, a w przypadku roślin także na okresy wegetacji. Ocieplenie się klimatu spowoduje migracje gatunków – gatunki preferujące chłodniejsze temperatury zostaną wyparte przez gatunki ciepłolubne. Część tych gatunków będzie uznana za gatunki inwazyjne wypierające rodzimą florę i faunę. Przekształcenia siedlisk na skutek zmian klimatycznych mogą dotknąć także warunków wodnych – obniżenie się poziomu wód gruntowych może spowodować stopniowy zanik siedlisk o dużej wilgotności. Najważniejszym elementem adaptacji do zmian klimatycznych będzie, w przypadku siedlisk, zachowanie bioróżnorodności oraz zrównoważona gospodarka leśna uwzględniająca zmiany klimatyczne oraz ich efekty. Kluczowym elementem będzie utrzymanie obszarów wodno-błotnych oraz ich odtwarzanie w miejscach posiadających odpowiednie warunki.

W ramach adaptacji do zmian klimatu zaleca się:

- utrzymanie zagrożonych siedlisk i ich odtwarzanie wszędzie tam, gdzie jest to możliwe – dotyczy to szczególnie obszarów wodno-błotnych,
- regulowanie wpływu klimatu poprzez wykorzystywanie odpowiednich ekosystemów,
- wpływ na mikroklimat przez zachowanie oraz tworzenie nowych zalesień i obszarów zielonych,
- zwiększanie naturalnej retencji wodnej,
- uwzględnianie zagrożeń związanych ze zmianami klimatycznymi w dokumentach planistycznych,
- odpowiednia gospodarka leśna, z naciskiem na odpowiedni dla siedliska skład gatunkowy.

8.3. Korytarze ekologiczne

Obszar obejmujący korytarze ekologiczne składa się zarówno z terenów leśnych i rolniczych, ale także częściowo z zwartej zabudowy mieszkaniowej, dróg oraz linii kolejowych. Działania zaplanowane w ramach Strategii nie będą mieć negatywnego wpływu na ich funkcjonowanie, gdyż nie zakłada się działań, które miałyby prowadzić do przerwania ciągłości.

8.4. Różnorodność biologiczna, rośliny i zwierzęta

Realizacja zapisów Strategii w przypadku typowych działań inwestycyjnych takich jak: budowa centrum przesiadkowego a także budowa nowych ścieżek rowerowych może powodować wystąpienie negatywnych, bezpośrednich, chwilowych oddziaływań na środowisko przyrodnicze. Oddziaływania te związane będą głównie z zajmowaniem terenów cennych przyrodniczo, stanowiących biotop roślin i zwierząt (długoterminowe) oraz z etapem realizacji budowy (krótkoterminowe). W ich efekcie powinno nastąpić zmniejszenie poziomu zanieczyszczeń w wodach, glebie oraz powietrzu, co wpłynie korzystnie na warunki bytowania zwierząt i roślin. Dzięki utrzymaniu walorów przyrodniczych pozytywne oddziaływania dotyczyć będą także klimatu oraz adaptacji do zmian klimatycznych.

Możliwe oddziaływania negatywne na przyrodę i różnorodność biologiczną będą miały związek z realizacją planowanych inwestycji m.in. poprawą efektywności energetycznej z uwzględnieniem OZE oraz tras rowerowych. Oddziaływania te związane będą głównie z etapem realizacji budowy (krótkoterminowe).

Prace budowlane mogą wpływać bezpośrednio i negatywnie na bioróżnorodność, ponieważ może dojść do ingerencji danego terenu, na którym planuje się inwestycję. Ponadto, może dojść do tworzenia barier w migracji zwierząt, zmianę warunków siedliskowych oraz wycinkę drzew i krzewów. Będą to jednak oddziaływania chwilowe.

Edukacja ekologiczna przyczyni się do wzrostu świadomości ekologicznej mieszkańców, a tym samym pozytywnych skutków można upatrywać w kontekście kształtowania środowiska życia z poszanowaniem otaczającej przyrody.

Realizacja zadań związana z rozwojem błękitno-zielonej infrastruktury przyczyni się do zwiększania arealu terenów przepuszczalnych, co doprowadzi do wzrostu udziału terenów biologicznie czynnych i przepuszczalnych. Działania będą wpływać pośrednio pozytywnie i długoterminowo na stan zasobów wód powierzchniowych. Ponadto, dzięki rozwojowi błękitno-zielonej infrastruktury zwiększy się różnorodność biologiczna. Działania będą polegać m.in. na zbieraniu deszczówki, wykonywaniu łąk kwietnych, zmianie powierzchni nieprzepuszczalnej na przepuszczalną oraz zakładaniu ogrodów deszczowych, co przełoży się na lepszą kondycję roślin, zwiększenie bioróżnorodności i zapobieganie zmianom mikroklimatu, ograniczenie zjawiska „miejskiej wyspy ciepła”.

Przed rozpoczęciem prac związanych z termomodernizacją budynków zarządca powinien wykonać ekspertyzę przyrodniczą stwierdzającą obecność lub brak chronionych gatunków ptaków i nietoperzy w danym obiekcie budowlanym. Ekspertyzę powinna wykonać osoba merytorycznie związana z ornitologią (ptaki) i chiropterologią (nietoperze). W przypadku konieczności zniszczenia podczas prac budowlanych siedlisk ptaków objętych ochroną, należy uzyskać zezwolenie Regionalnego Dyrektora Ochrony Środowiska, przy jednoczesnym zapewnieniu zastępczych miejsc lęgowych np.: poprzez zawieszenie budek lęgowych dla ptaków i budek lub schronów dla nietoperzy. Poza tym termin i sposób wykonania prac należy dostosować do okresów lęgowych zwierząt.

Działania wyznaczone w projekcie Strategii nie wpłyną negatywnie na drożność migracyjną i ekologiczną korytarza rzeczno-ekologicznego. Zapewnienie wykwalifikowanego nadzoru przyrodniczego oraz dostosowanie terminu prowadzenia ewentualnych przyszłych planowanych prac do okresów aktywności fauny i wegetacji flory zapewni zminimalizowanie negatywnego wpływu inwestycji na korytarze ekologiczne i migracyjne w rejonie obszaru przedsięwzięcia.

Nie przewiduje się działań, które mogłyby naruszyć drożność i funkcjonowanie ekologicznych korytarzy lądowych i wodnych. W ramach przebudowy istniejącej infrastruktury technicznej, np. dróg w razie konieczności przewiduje się m.in. budowę przejść dla zwierząt, budowę przepustów wodnych. Działania te będą ukierunkowane na zniesienie lub ograniczenie barier dla przemieszczania się zwierząt.

8.5. Ludzie

Realizacja Strategii zakłada zrównoważony rozwój regionu z jednoczesną poprawą stanu środowiska. Działania realizowane w ramach, w perspektywie średnio i długoterminowej wpłyną pozytywnie na zdrowie ludności, jakość oraz komfort ich życia, ale przede wszystkim będą one związane z poprawą jakości powietrza, wód, gleb i środowiska przyrodniczego.

Jednym z ważnych elementów będzie rozwój infrastruktury technicznej (miejsc przesiadkowych). Pozytywny wpływ na środowisko będą miały także działania związane z edukacją ekologiczną. Podjęcie ww. działań pozwoli na zaspokojenie potrzeb mieszkańców, a także zmniejszy negatywny wpływ na środowisko, zarówno w sposób pośredni i bezpośredni.

Ograniczenie zużycia konwencjonalnych źródeł energii bezpośrednio może się przyczynić do zmniejszenia zachorowań powodowanych złą jakością powietrza atmosferycznego. Pozytywny wpływ na zdrowie ludzi, a także ich finanse będą miały działania związane ze zwiększeniem efektywności energetycznej. Dodatkowo termomodernizacja wpłynie pozytywnie na poprawę komfortu cieplnego mieszkańców. Na bezpieczeństwo mieszkańców wpłyną również działania sprzyjające ochronie przeciwpowodziowej.

Oddziaływaniami negatywnymi dla mieszkańców, znajdujących się w najbliższym sąsiedztwie obszarów objętych inwestycjami, będą prace remontowo-budowlane. Będzie to związane z użyciem maszyn i urządzeń budowlanych (emisja hałasu, pyłu i wibracji) oraz utrudnieniami komunikacyjnymi. Oddziaływania te będą bezpośrednie, krótkotrwałe i odwracalne, jak również ustaną po zakończeniu robót. Negatywne odczucia wśród mieszkańców mogą budzić utrudnienia związane z organizacją ruchu.

Nie prognozuje się znaczącego negatywnego oddziaływania na ludzi ich zdrowie i bezpieczeństwo.

8.6. Powietrze atmosferyczne

Pozytywne oddziaływanie na stan jakości powietrza związane będzie przede wszystkim ze zmniejszeniem emisji zanieczyszczeń. Obniżenie ładunku emisji zanieczyszczeń nastąpi poprzez realizację inwestycji takich jak: podnoszenie efektywności energetycznej w budynkach oraz wzrost wykorzystania odnawialnych źródeł energii.

Główną przyczyną emisji ze źródeł komunikacyjnych jest duże natężenie ruchu indywidualnego pojazdów. Do niwelacji tego problemu przyczynią się budowy dróg, które pozwolą na upłynnienie ruchu. Stworzenie infrastruktury umożliwi rozwój na rzecz zrównoważonej mobilności oraz ograniczenia emisji zanieczyszczeń powietrza. Ponadto, nowe parkingi pozwoli podróżującym na pozostawienie rowerów/samochodów w dogodnej lokalizacji oraz przesiadkę do komunikacji publicznej. Działania mające na celu zwiększenie liczby miejsc postojowych poprzez budowę parkingów strategicznych przekładają się na zwiększenie wydajności układu transportowego, w tym przede wszystkim popularyzację transportu zbiorowego, dzięki czemu skraca się czas dojazdu. Budowa parkingu przyczyni się do ograniczenia emisji zanieczyszczeń powietrza, drgań i hałasu poprzez ograniczenie podróży samochodami osobowymi. Realizowane działanie poprawi więc płynność ruchu i ograniczy negatywny wpływ transportu na środowisko naturalne.

Pozytywny, bezpośredni i stały wpływ na powietrze atmosferyczne i klimat będą miały zadania typowo inwestycyjne tj. termomodernizacja obiektów oraz rozbudowa systemu ścieżek rowerowych. Głównym zagrożeniem powietrza atmosferycznego jest niska emisja z instalacji grzewczych budynków.

Termomodernizacja budynków pozwoli na znaczące ograniczenie zużycia materiału opałowego niezbędnego do ogrzania obiektu. W konsekwencji wpłynie to na redukcję emisji szkodliwych zanieczyszczeń do powietrza atmosferycznego. Przeprowadzone prace termomodernizacyjne budynków, dzięki zmniejszeniu zapotrzebowania na energię cieplną, minimalizują emisję zanieczyszczeń do powietrza ze źródeł spalania energetycznego. W okresie realizacji przedsięwzięć będą miały miejsce uciążliwości związane z emisją do powietrza substancji z procesu spalania paliw w silnikach maszyn budowlanych i pojazdów transportowych, prac montażowych. Powyższe emisje będą miały charakter okresowy i odwracalny, a uciążliwości z nimi związane ustaną wraz z zakończeniem prac budowlanych.

Znaczący wpływ na jakość powietrza ma zastępowanie tradycyjnych środków lokomocji przez korzystanie ze ścieżek rowerowych.

Pośredni długoterminowy wpływ na powietrze może mieć upowszechnianie edukacji. Działania głównie w zakresie edukacji ekologicznej mogą mieć pośrednie i wtórne znaczenie w kontekście kształtowania właściwych postaw wobec środowiska oraz powinny z wysokim prawdopodobieństwem przyczynić się do poprawy jakości powietrza w przyszłości. Natomiast świadomość szkodliwości stosowania paliw tradycyjnych o niskiej jakości do celów grzewczych oraz spalania odpadów w domowych kotłach bezpośrednio wpłynie na zwiększenie stosowania ekologicznych źródeł energii, a tym samym redukcję emisji zanieczyszczeń do powietrza. Stopień zanieczyszczenia powietrza ma wpływ na czynniki klimatyczne, szczególnie na terenach miejskich. Dlatego też wraz z poprawą stanu powietrza zmianom ulega klimat, jeśli inne czynniki nie wpływają zbyt negatywnie i dominująco.

Oddziaływania negatywne w głównej mierze mają charakter przejściowy i związane są z fazą realizacyjną planowanych inwestycji. Potencjalne negatywne oddziaływanie na powietrze mogą mieć inwestycje drogowe. Źródłem negatywnego oddziaływania infrastruktury drogowej jest zarówno jej budowa jak i eksploatacja. Faza budowy związana jest z emisją spalin z maszyn budowlanych oraz emisją substancji pyłowych, których źródłem jest głównie unoszenie z powierzchni pyłujących. Charakter tych oddziaływań będzie lokalny i krótkotrwały, tj. do czasu zakończenia robót budowlanych. Eksploatacja nowo powstałych dróg spowoduje emisję zanieczyszczeń związaną ze wzrostem natężenia ruchu w tych lokalizacjach.

Instalacja pojedynczych baterii fotowoltaicznych jak i kolektorów słonecznych na budynkach użyteczności publicznej oraz mieszkalnych nie stanowi zagrożenia dla środowiska. Realizacja zadania przyczyni się do poprawy jakości powietrza atmosferycznego, zmniejszenia zapotrzebowania na energię ze źródeł nieodnawialnych i wzrostu efektywności energetycznej budynków, przez co przyniesie pośrednie pozytywne, długoterminowe oddziaływania na zwierzęta, ludzi, powietrze i klimat, powierzchnię ziemi, krajobraz, oraz zasoby naturalne. Niemniej jednak montaż baterii fotowoltaicznych czy kolektorów słonecznych może stanowić zagrożenie dla ptaków gniazdujących w budynkach (m.in. jerzyki, jaskółki, wróble). Dlatego też przed podjęciem prac należy przeprowadzić inwentaryzację budynków pod kątem występowania chronionych gatunków ptaków. Prace montażowe powinny być prowadzone poza okresem lęgowym ptaków. Okres lęgowy większości ptaków w Polsce przypada w terminie od 1 marca do 15 października. Należy jednak zaznaczyć, iż dla niektórych gatunków ptaków okres lęgowy przypada w innym okresie np. dla wróbli – od lutego/marca do sierpnia, a języków od maja do sierpnia. Ponadto w poszczególnych latach okresy lęgowe dla konkretnych gatunków ulegają nieznacznym przesunięciom, w zależności od panujących warunków pogodowych. Negatywnego oddziaływania można się spodziewać w odniesieniu do dzikich gatunków.

Problem będzie dotyczył głównie ptaków i owadów a zależny będzie w znacznej mierze od lokalizacji inwestycji fotowoltaicznych. Montaż instalacji fotowoltaicznych w korelacji z elektryfikacją transportu samochodowego, pozwoli na drastyczne ograniczenie emisji spalin wzdłuż ciągów komunikacyjnych, dając tanie źródło napędu oraz pozwalając na stopniową rezygnację z płynnych paliw kopalnych, których wydobycie może być niebezpieczne dla różnorodności biologicznej, a spalanie powoduje m.in. smog, choroby i pogłębianie się ocieplenia klimatu.

Montaż pomp ciepła może wiązać się z chwilową emisją hałasu, ale będzie ograniczona do powierzchni ziemi. Konieczne jest także wyznaczenie odpowiedniego miejsca, najlepiej w odizolowanym od użytkowej części budynku pomieszczeniu. W miejscu działania pompy nie są emitowane żadne zanieczyszczenia, a emisję spalin w elektrowniach węglowych można obecnie dużo lepiej kontrolować. Obecnie, aby ograniczyć do minimum wpływ pompy ciepła na środowisko, należy stosować rozwiązanie hybrydowe polegające na integracji PC z instalacją fotowoltaiczną (czyli panelami PV), która jako OZE wyprodukuje "zieloną energię" nie tylko do zasilania pomp sprężarkowych, ale także urządzeń i sprzętów wykorzystywanych w domu. Dobrze zaprojektowany i wykonany system oparty na PC i PV eliminuje emisję dwutlenku węgla oraz innych zanieczyszczeń do atmosfery. Wśród zagrożeń środowiskowych w przypadku powietrznych pomp ciepła wymieniana jest również emisja hałasu, która może mieć wpływ na bezpośrednie otoczenie człowieka. Odpowiednie usytuowanie jednostki zewnętrznej powietrznej pompy ciepła, średnice kanałów powietrznych, czy też zastosowanie odpowiednio długich i elastycznych rur przyłączanych zapewni prawidłowe funkcjonowanie instalacji oraz eliminację hałasu. Najważniejsze jest, aby zastosować się do wytycznych producenta.

Montaż oraz eksploatacja pompy ciepła gruntowej wiąże się z ingerencją w grunt. Pompy z kolektorem pionowym mogą wymagać dopełnienia pewnych formalności wynikających z wymagań ustawy z dnia 9 czerwca 2011 r. Prawo geologiczne i górnicze. Dotyczy to sytuacji, gdy wykonuje się otwory na obszarach górniczych albo poza nimi o głębokości powyżej 30 m w celu wykorzystania ciepła ziemi. Wtedy - zgodnie z wymaganiami ustawy - konieczne jest sporządzenie projektu robót geologicznych, który podlega zgłoszeniu staroście.

Poprawa efektywności energetycznej poprzez wykorzystanie różnego rodzaju OZE zmniejszy zapotrzebowanie na surowce, co ograniczy ingerencję ludzką w środowisko oraz znacznie zmniejszy emisję spalin, w tym gazów cieplarnianych.

8.7. Klimat

Skutki zmian klimatu, zwłaszcza wzrost temperatury, częstotliwości i nasilenia zjawisk ekstremalnych, występujące w ostatnich kilku dekadach pogłębiają się i z tego względu stały się przedmiotem zainteresowania rządów i społeczności międzynarodowej. Wyniki badań naukowych jednoznacznie wskazują, że zjawiska powodowane przez zmiany klimatu stanowią zagrożenie dla społecznego i gospodarczego rozwoju w tym także dla Polski. Wysiłki na rzecz dostosowania się do skutków zmian klimatu powinny być zatem podejmowane jednocześnie z realizowanymi przez Polskę działaniami ograniczającymi emisję gazów cieplarnianych.

„Strategiczny plan adaptacji dla sektorów i obszarów wrażliwych na zmiany klimatu do roku 2020 z perspektywą do roku 2030” został opracowany z myślą o zapewnieniu warunków stabilnego rozwoju społeczno-gospodarczego w obliczu ryzyka związanego ze zmianą klimatu, ale również z myślą o wykorzystaniu pozytywnego wpływu, jakie niosą działania adaptacyjne mogące mieć wpływ nie tylko

na stan polskiego środowiska, ale również na wzrost gospodarczy. Realizacja ustaleń niektórych zaproponowanych działań może mieć wpływ na mikroklimat. Wzrost znaczenia rozproszonych, odnawialnych źródeł energii powinien uwzględniać pogorszenie warunków wiatrowych (długie okresy bezwietrznej pogody, lub krótkotrwałe okresy z wiatrami o sile huraganu). W przypadku energii słonecznej można spodziewać się poprawy warunków w lecie ze względu na wydłużone okresy pogody słonecznej i zmniejszenie w zimie ze względu na dłuższe okresy z zachmurzeniem. W zakresie upraw roślin energetycznych kluczowy będzie rozwój nowych gatunków roślin, bardziej odpornych na zmienne warunki pogodowe oraz innowacyjnych technik upraw do wykorzystywania w bardzo suchym oraz wilgotnym środowisku. Zmiany klimatu będą miały różnorodny wpływ na sektor energetyczny, uwzględniając w szczególności prognozowane wahanie średniej temperatury. Konieczne będzie dostosowanie systemu energetycznego do warunków zapotrzebowania zarówno na energię elektryczną, jak i ciepłą, m.in. poprzez wdrożenie stabilnych niskoemisyjnych źródeł energii.

Zmiany klimatyczne będą prowadziły do zmniejszenia zasobów przestrzeni dostępnej dla danego typu prowadzonej lub planowanej działalności – m.in. wzrost ryzyka osuwiskowego, nasilenie procesów erozji wodnej i wietrznej, deficyt wody, podniesienie, a także obniżenie poziomu wód gruntowych. Zmiany klimatu w kontekście przestrzennym oddziałują na cały kompleks problemów zagospodarowania przestrzennego.

Niewłaściwa gospodarka przestrzenna, w szczególności inwestowanie na terenach zagrożonych, w tym w strefach zalewowych rzek oraz zbyt niska pojemność retencyjna naturalna jak i sztucznych zbiorników, nie tylko w dolinach rzek, ogranicza skuteczne działania w sytuacjach nadmiaru lub deficytu wód powierzchniowych. Istnieje ryzyko, że w przyszłości zjawiska te będą występować ze zwiększoną częstotliwością. Wyniki przeanalizowanych scenariuszy wskazują na zwiększone prawdopodobieństwo występowania powodzi błyskawicznych wywołanych silnymi opadami mogących powodować zalewanie obszarów, na których nieodpowiednio prowadzona jest gospodarka przestrzenna. Przewidywane zmiany klimatyczne i związany z nimi wzrost częstotliwości i intensywności susz w rolnictwie spowodują wzrost zapotrzebowania na wodę do nawodnień. Z obliczeń prognostycznych wartości niedoborów wody w glebie dla wybranych roślin wynika, że następuje ciągły proces przesuszania się gleby i zwiększania zagrożenia suszą. Geograficznie problem ten może w większym stopniu dotknąć województwa śląskiego. Obok suszy także intensywne opady stanowią zagrożenie dla produkcji roślinnej. W związku ze wzrostem częstości występowania intensywnych opadów w okresie letnim, można oczekiwać zwiększenia potrzeb odwadniania. Przeprowadzone analizy wskazały, że należy oczekiwać zwiększenia częstości lat ze stratami plonów wynikających z niekorzystnego przebiegu pogody.

Część działań ujętych w Strategii będzie charakteryzowała się zarówno oddziaływaniami pozytywnymi lub neutralnymi w odniesieniu do zmian klimatu. Działanie z zakresu rozwoju transportu publicznego będzie bezpośrednio i długotrwałe wpływać na poprawę stanu powietrza w zakresie ilości emitowanych zanieczyszczeń (na skutek upłynnienia ruchu, skutkującego mniejszym spalaniem paliw). Ponadto zmiany pokrycia powierzchni ziemi bezpośrednio wpływają na mikroklimat. Ich zwiększenie pogarsza lokalnie mikroklimat, tworząc tzw. wyspy ciepła.

Adaptacja do zmian klimatu

Zgodnie z analizami wykonanymi na potrzeby projektu KLIMADA²², zamieszczonymi w Strategicznym planie adaptacji dla sektorów i obszarów wrażliwych na zmiany klimatu do roku 2020 z perspektywą do roku 2030, na przestrzeni następných lat warunki klimatyczne Polski zmieniają się. Przewidywane jest zwiększenie się ilości dni z temperaturą powyżej 25°C oraz zmniejszenie się ilości dni z temperaturami poniżej 0°C. Efektem tego może być ograniczenie zapotrzebowania na energię potrzebną do ogrzewania pomieszczeń mieszkalnych, co jednocześnie spowoduje ograniczenie emisji gazów cieplarnianych. Zwiększenie się ilości dni upalnych, może z kolei spowodować wzrost zapotrzebowania na energię (urządzenia klimatyzacyjne). Większa ilość dni słonecznych przyczyni się natomiast do polepszenia się warunków słonecznych, wyjątkowo ważnych przy korzystaniu z energii odnawialnej. Konieczne będzie dostosowanie systemu energetycznego do wahań temperatur oraz zapotrzebowania energetycznego, wdrożenie rozproszonych, niskoemisyjnych źródeł energii oraz wykorzystywanie energii odnawialnej.

8.8. Zabytki oraz dobra materialne

Działania wyznaczone w projekcie Strategii mają w większości neutralne lub pozytywne oddziaływanie na dobra materialne i zabytki. Zadania inwestycyjne w zakresie infrastruktury komunikacyjnej bezpośrednio wpłyną pozytywnie na występujące w bliskim sąsiedztwie tych terenów zabytki nieruchome, poprzez minimalizację występowania drgań spowodowanych złym stanem technicznym nawierzchni lub szlaku. Prowadzenie założonych działań infrastrukturalnych w bezpośrednim sąsiedztwie obiektów zabytkowych (zabytków nieruchomych, stanowisk archeologicznych) będzie wymagało od inwestora uzgodnienia z Wojewódzkim Konserwatorem Zabytków postępowania i właściwego zabezpieczenia na etapie wykonywania robót budowlanych.

Wszelkie działania związane z ochroną i rozwojem dziedzictwa kulturowego powodują zazwyczaj pośredni pozytywny wpływ na wartość zmodernizowanych obiektów i możliwość zwiększenia wpływów finansowych wynikających ze świadczonych w nich usług. Pośrednio oddziałują także na nieruchomości znajdujące się w ich sąsiedztwie. Pozytywny wpływ na dziedzictwo kulturowe, zabytki i dobra materialne ma również zmniejszenie emisji zanieczyszczeń powietrza, co wpłynie na poprawę ich stanu technicznego. Zanieczyszczenia pyłowe, które są emitowane z kominów budynków mieszkalnych z sektora indywidualnego jak i zbiorowego osiadając na zabytkach i dobrach materialnych powodują ich niszczenie.

Negatywne, bezpośrednie i chwilowe oddziaływania na zabytki oraz dobra materialne mogą wystąpić jedynie na etapie realizacji zadań inwestycyjnych lub wówczas, gdy działanie dotyczyć będzie obiektów objętych ochroną kulturową lub historyczną. Negatywne oddziaływania wiążą się z możliwym spadkiem wartości nieruchomości (budynków i gruntów) z uwagi na niepożądane sąsiedztwo nowych inwestycji, które w opinii społecznej pogarszają atrakcyjność (krajobrazową i funkcjonalną) danego miejsca i odwrotnie na wzrost wartości nieruchomości wpływa lokalizacja i dostęp do obiektów zabytkowych, cennych obszarów przyrodniczych, jak i środków komunikacyjnych.

²² Projekt KLIMADA to opracowanie i wdrożenie strategicznego planu adaptacji dla sektorów i obszarów wrażliwych na zmiany klimatu

Nie prognozuje się znaczącego negatywnego oddziaływania na dziedzictwo kulturowe, zabytki, dobra materialne.

W chwili przygotowania niniejszego opracowania brak jest możliwości stwierdzenia, które z zadań inwestycyjnych będą prowadzone w pobliżu obiektów chronionych i czy ich zakres prac spowoduje zniszczenie lub degradację danego obiektu historycznego. Konsekwencją realizacji zadań inwestycyjnych będzie dbałość o walory historyczno-kulturowe poprzez zastosowanie takich rozwiązań projektowych, aby środowisko kulturowe nie zostało zdegradowane.

Reasumując, działania wyznaczone w ramach projektu Strategii przyczynią się do ochrony wartości kulturowych i pozytywnego wpływu na zabytki i stanowiska archeologiczne.

8.9. Zasoby naturalne

Pozytywny wpływ na powierzchnię ziemi przyniesie ograniczenie emisji zanieczyszczeń powietrza, które migrują do gleb. Oddziaływania pozytywne wystąpią również w sektorze surowcowym. Poprawa efektywności energetycznej poprzez wykorzystanie różnego rodzaju OZE zmniejszy zapotrzebowanie na surowce.

Z dokonanej analizy wynika, że na etapie realizacji zadań typowo inwestycyjnych wyznaczonych będą wykorzystywane zasoby naturalne tj. woda oraz gleba. Największe zużycie surowców naturalnych będą generowały inwestycje związane z budową/przebudową budynków, dlatego działania te mogą wiązać się z krótkotrwałym negatywnym i bezpośrednim oddziaływaniem na ten komponent środowiska. Nieuniknionym negatywnym oddziaływaniem na zasoby naturalne będzie trwałe zajęcie terenów biologicznie czynnych pod realizację zaplanowanych zadań infrastrukturalnych. Wielkość zapotrzebowania będzie wynikała jednak z rodzaju inwestycji i zastosowanej technologii. Na etapie sporządzania niniejszej Prognozy nie jest możliwe oszacowanie wielkości zużytych zasobów, jednak mając na względzie lokalny charakter zaplanowanych inwestycji oraz stosowane rozwiązania proekologiczne nie przewiduje się znaczącego oddziaływania na ten komponent środowiska.

Pozytywnym długoterminowym i skumulowanym oddziaływaniem będzie minimalizacja zużycia zasobów naturalnych (w szczególności węgla, wody, paliw energetycznych) poprzez realizację zadań związanych z termomodernizacją budynków.

Do działań negatywnych związanych z realizacją przedsięwzięć zawartych w Strategii możemy zaliczyć: zabudowanie powierzchni ziemi pod nowe inwestycje, usuwanie wierzchnich warstw gleby, powstawanie odpadów budowlanych, wzrost wydobycia surowców budowlanych oraz powstawanie nieużytecznych w danym miejscu mas ziemnych.

Nie prognozuje się znaczącego negatywnego oddziaływania na środowisko glebowe i zasoby naturalne.

8.10. Wody

Działania zaplanowane do realizacji w ramach projektu Strategii nie będą wywierały znaczącego wpływu na stan wód powierzchniowych i podziemnych. Działania przewidziane do realizacji w ramach projektowanej Strategii są w większości ukierunkowane pośrednio lub bezpośrednio na ochronę lub poprawę stanu wód podziemnych i powierzchniowych. Oceniono, że wyznaczone w projekcie zadania nie będą mieć znaczącego wpływu na jakość i ilość wód powierzchniowych i podziemnych, w tym jednolite części wód.

Realizacja ustaleń Strategii wpisuje się w realizację głównych celów środowiskowych dla wód podziemnych określonych w Ramowej Dyrektywie Wodnej (RDW):

- zapobieganie dopływowi lub ograniczenie dopływu zanieczyszczeń do wód podziemnych,
- zapobieganie pogarszaniu się stanu wszystkich części wód podziemnych,
- zapewnienie równowagi pomiędzy poborem a zasilaniem wód podziemnych,
- wdrożenie działań niezbędnych do odwrócenia znaczącego i utrzymującego się rosnącego trendu stężenia każdego zanieczyszczenia powstałego wskutek działalności człowieka.

Natomiast w przypadku wód powierzchniowych działania zapisane w Strategii powinny realizować następujące cele RDW:

- zapobieganie pogorszeniu się stanu wszystkich części wód powierzchniowych,
- poprawa i przywracanie wszystkie części wód powierzchniowych dla sztucznych i silnie zmienionych części wód, mając na celu osiągnięcie dobrego stanu wód powierzchniowych,
- ochrona i poprawa wszystkich sztucznych i silnie zmienionych części wód w celu osiągnięcia dobrego potencjału ekologicznego i dobrego stanu chemicznego wód powierzchniowych,
- stopniowe redukcje zanieczyszczenia substancjami priorytetowymi i zaprzestanie lub stopniowa eliminowanie emisji, zrzutów i strat niebezpiecznych substancji priorytetowych.

Każde z opisanych działań wpisuje się w realizację powyższych celów, zakładając osiągnięcie przez jednolite części wód podziemnych i powierzchniowych stanu/potencjału co najmniej dobrego.

Ze środowiskiem wodnym powiązany jest także sektor energetyczny. Dlatego projekty związane z poprawą efektywności energetycznej, z popularyzacją oszczędzania energii oraz promowaniem odnawialnych źródeł energii, pośrednio pozytywnie będą wpływać na wody poprzez zmniejszenie ich poboru do celów chłodniczych.

Negatywne oddziaływanie na środowisko inwestycji, szczególnie tych związanych sieci drogowej można ograniczyć do racjonalnego poziomu poprzez dobrze przemyślany wybór lokalizacji, ponieważ skala wywoływanych przez nie przekształceń środowiska zależą będzie w znacznym stopniu od lokalnych uwarunkowań. Ponadto, na wykonawcach poszczególnych inwestycji, spoczywa obowiązek przeprowadzenia osobnych procedur oddziaływania na środowisko, w ramach których ustalone zostaną działania mające na celu ochronę siedlisk wraz z zasobami przyrody na nich występującymi. Zakres oddziaływania oraz jego wielkość będzie można oszacować dopiero na etapie sporządzania szczegółowego zakresu prac np. Studium wykonalności. W przypadku, kiedy przedsięwzięcie będzie kwalifikować się do przedsięwzięć wymagających przeprowadzenia oceny oddziaływania na środowisko, ocena wpływu wraz z podaniem rodzaju oddziaływań zostanie przeprowadzona na etapie opracowania Karty Informacyjnej Przedsięwzięcia lub Raportu oddziaływania na środowisko.

Realizacja zadań związana z rozwojem błękitno-zielonej infrastruktury przyczyni się do zwiększanie areału terenów przepuszczalnych, co doprowadzi do wzrostu udziału terenów biologicznie czynnych i przepuszczalnych. Działania będą wpływać pośrednio pozytywnie i długoterminowo na stan zasobów wód powierzchniowych. Ogół działań związanych z zwiększaniem retencji, gdzie efektem jest zwiększenie infiltracji wód opadowych oraz powierzchniowych będą wpływać pozytywnie na stan wód i nie będą stanowić zagrożenie dla osiągnięcia celów środowiskowych wyznaczonych dla JCWPd a także nie będą wpływać na stan ilościowy i jakościowy GZWP. Ponadto, dzięki rozwojowi błękitno-zielonej infrastruktury zwiększy się różnorodność biologiczna. Działania będą polegać m.in. na zbieraniu deszczówki, wykonywaniu łąk kwietnych, zmianie powierzchni nieprzepuszczalnej na przepuszczalną

oraz zakładaniu ogrodów deszczowych, co przełoży się na lepszą kondycję roślin, zwiększenie bioróżnorodności i zapobieganie zmianom mikroklimatu, ograniczenie zjawiska „miejskiej wyspy ciepła”. Budowa zbiorników do magazynowania wód opadowych pozwoli na późniejsze wykorzystanie jej w okresach suszy, do nawadniania terenów.

Zadania związane z odbudową zbiorników wodnych również mogą wiązać się z wystąpieniem chwilowych negatywnych oddziaływań z uwagi na prowadzenie wykopów (pogłębień) oraz przemieszczania mas ziemnych. Prace te mogą wiązać się z użyciem ciężkiego sprzętu budowlanego. Istotnym jest zaplanowanie prac w taki sposób, aby zminimalizować oddziaływania na jakość i zasobność wód oraz bioróżnorodność zbiornika. Działania te mają przede wszystkim na celu poprawę retencji wodnej na omawianym obszarze.

Realizacja zadania nie stanowi znaczącego zagrożenia dla roślinności, w tym roślinności chronionej występującej na omawianym terenie. Jeżeli niezbędne jest umacnianie brzegów, należy również dążyć do ograniczenia zniszczeń w siedliskach ptaków gnieźdzących się w pasie roślinności przybrzeżnej. Podobnie jak w przypadku oddziaływania inwestycji na florę, oddziaływanie przedsięwzięcia będzie miało miejsce jedynie na etapie inwestycyjnym. Emisja hałasu i drgań związana z prowadzeniem prac będzie powodować płoszenie zarówno gatunków awifauny, jak również fauny wodnej. Aby zminimalizować wpływ hałasu na faunę w otoczeniu przedsięwzięcia termin realizacji prac zostanie zaplanowany etapowo oraz poza okresami lęgowymi ptaków (1 marca - 15 sierpnia, chyba, że potwierdzony będzie brak lęgów) oraz tarła ryb (1 marca- 30 czerwca).

Budowa czy montaż urządzeń do gromadzenia wód opadowych będzie miała pozytywny wpływ na przeciwdziałanie suszy, jest to kluczowe rozwiązanie pomocne w niwelowaniu skutków deficytu wody. Retencjonowanie wody w zbiornikach na powierzchni ziemi czy też pod ziemią zapewni dostęp do wody w okresach suszy, która może być wykorzystywana w ogrodach czy też do spłukiwania toalet.

Nie przewiduje się działań w pasie nadmorskim, które miałyby negatywnie wpływać na funkcję środowiskową oraz ochronną.

Adaptacja do zmian klimatu

Przeprowadzone analizy wskazują na zwiększenie się prawdopodobieństwa występowania powodzi błyskawicznych, wywołanych gwałtownymi zjawiskami pogodowymi, mogących spowodować zalewanie obszarów, na których gospodarka przestrzenna prowadzona jest w sposób nieodpowiedni. Przewidywane jest również skrócenie się okresu zalegania warstwy śnieżnej co może mieć skutki pozytywne (mniejsze prawdopodobieństwo wystąpienia powodzi roztopowych) jak i negatywne (niedobór wód i susze). Planowane działania mają na celu usprawnienie funkcjonowania w warunkach nadmiaru, jak i niedoboru wody. Osiągnięcie tego planowane jest poprzez zreformowanie struktur gospodarki wodnej z uwzględnieniem adaptacji do zmian klimatu, opracowanie i wdrożenie metod oceny ryzyka powodziowego i ryzyka podtopień, odpowiednie zarządzanie ryzykiem powodziowym oraz przywracanie i utrzymanie dobrego stanu wód, ekosystemów wodnych.

Zgodnie z projektem KLIMADA²³, rekomendowanymi kierunkami działań adaptacyjnych są:

²³ Projekt KLIMADA to opracowanie i wdrożenie strategicznego planu adaptacji dla sektorów i obszarów wrażliwych na zmiany klimatu

- zwiększenie poziomu ochrony przeciwpowodziowej, przeciwdziałanie osuwiskom i deficytowi wodnemu;
- powiązanie systemu dolin rzecznych z systemem obszarów chronionych;
- uwzględnianie problemu gwałtownych zmian temperatury, ulewnych opadów, oblodzenia i silnych wiatrów w inwestycjach budowlanych, transportowych i energetycznych;
- rozwijanie alternatywnych źródeł produkcji energii na poziomie lokalnym;
- tworzenie systemów wczesnego ostrzegania mieszkańców przed zagrożeniami powodziowymi.

Zmiany zachodzące obecnie w klimacie cechuje zwiększenie się gwałtowności zjawisk pogodowych. Częściej występują także skrajne zjawiska takie jak burze. Wiąże się to z dostarczeniem do sieci kanalizacyjnych dużych ilości wody w krótkim czasie. Infrastruktura może być nieprzygotowana na taką sytuację co może spowodować wydostawanie się wody, wraz z zanieczyszczeniami, z sieci kanalizacyjnej. Również przepustowość oczyszczalni ścieków może być niewystarczająca w przypadku wystąpienia gwałtownych zjawisk pogodowych.

8.11. Krajobraz i powierzchnia ziemi

Do poprawy estetyki przestrzeni miejskiej przyczynią się działania dotyczące, m.in. termomodernizacji budynków, powstania elementów błękitno-zielonej infrastruktury a także rewitalizacja obiektów.

Wśród kierunków działań przewidzianych w Strategii znajdują się takie, które będą wiązać się z naruszeniem istniejącej struktury gruntów oraz wprowadzeniem zmian krótkookresowych lub długookresowych w krajobrazie naturalnym, w efekcie czego przewiduje się wystąpienie oddziaływań negatywnych oraz pozytywnych. Należą do nich:

- budowa, poprawiających dostępność komunikacyjną i mobilność mieszkańców;
- budowa i/lub modernizacja infrastruktury dla ruchu niezmotoryzowanego m.in. ścieżki rowerowe;
- budowa, rozbudowa lub modernizacja obiektów użyteczności publicznej.

Zgodnie z celami przyjętymi w Europejskiej Konwencji Krajobrazowej (zalecenia CM/Rec (2008) 3 Komitetu Ministrów w sprawie wytycznych dotyczących wdrażania Europejskiej Konwencji Krajobrazowej) *Każde działanie lub projekt powinien być zgodny ze standardami jakości krajobrazu. W szczególności powinny poprawić jakość krajobrazu, a przynajmniej nie doprowadzić do jej pogorszenia. Wpływ projektów na krajobraz, niezależnie od ich skali, powinien być oceniony, a przepisy i instrumenty odpowiadające tym skutkom powinny być sprecyzowane. Każde działanie lub projekt powinien nie tylko odpowiadać cechom miejsca, ale także być do nich dostosowany.*²⁴

Na krajobraz oddziaływać będą głównie działania o charakterze inwestycyjnym. Inwestycje polegające na termomodernizacji obiektów, budowie ścieżek rowerowych, zagospodarowaniu terenu oraz nowych obiektów użyteczności publicznej powodują stałą zmianę w krajobrazie. Rodzaj oddziaływania (pozytywny bądź negatywny) jest uzależniony od lokalizacji danej inwestycji i otaczającego je terenu. Właściwie zaprojektowany i zlokalizowany w przestrzeni nie powinien negatywnie oddziaływać na środowisko. Inwestycje budowlane w sposób trwały wpiszą się w krajobraz, dlatego istotny jest wybór

²⁴ Zalecenia CM/Rec(2008)3 Komitetu Ministrów w sprawie wytycznych dotyczących wdrażania Europejskiej Konwencji Krajobrazowej

lokalizacji oraz odpowiedniej technologii z zachowaniem ustaleń miejscowego planu zagospodarowania przestrzennego.

Przebudowa i modernizacja już istniejących obiektów nie będzie powodować negatywnych oddziaływań na krajobraz oraz powierzchnię ziemi, ale będzie prowadzić do poprawy estetyki przestrzeni publicznej.

Oceniono, że wyznaczone w projekcie Strategii zadania nie będą mieć znaczącego negatywnego wpływu na powierzchnię ziemi i krajobraz.

Adaptacja do zmian klimatu

Efektom przewidywanych zmian klimatycznych będzie wzrost częstotliwości oraz intensywności susz co będzie miało negatywny wpływ na gleby oraz rolnictwo. Wymagane będzie zintensyfikowane nawadnianie terenów dotkniętych suszami. Do działań adaptacyjnych będzie można zaliczyć wsparcie inwestycyjne gospodarstw oraz szkolenia i doradztwo technologiczne a także doskonalenie systemu tworzenia i zarządzania rezerwami żywności, materiału siewnego i paszy na wypadek nieurodzaju. Wpływ gwałtownych zjawisk pogodowych oraz ich efektów należy również mieć na uwadze podczas wybierania lokalizacji oraz projektowania obiektów typu PSZOK oraz składowisk odpadów.

8.12. Hałas i promieniowanie elektromagnetyczne

Pozytywne oddziaływanie na klimat akustyczny przede wszystkim będzie zauważalne na terenach miejskich i o zwiększonym ruchu. Działania podejmowane w zakresie poprawy standardów akustycznych związane będą z ograniczeniem głównie hałasu drogowego poprzez rozszerzenie oferty transportu publicznego.

Również pozytywny wpływ na klimat akustyczny będą miały także inwestycje w zakresie rozwoju transportu publicznego. Duże znaczenie w redukcji ponadnormatywnego hałasu będzie miał rozwój systemu ścieżek rowerowych, który spowoduje zmniejszenie ruchu samochodowego.

Oddziaływanie negatywne będzie krótkotrwałe, odwracalne i występujące tylko na terenie prowadzonych prac i w ich najbliższym sąsiedztwie. Prace realizowane w ramach tych zadań będą źródłem hałasu, którego głównym emitorem będzie praca urządzeń mechanicznych. Zadania, których realizacja będzie się wiązać z użyciem ciężkiego sprzętu powinny być prowadzone w dzień, aby nie zakłócać ciszy w porze nocnej. Dla zminimalizowania emisji hałasu i spalin, podczas prac zostaną użyte maszyny w pełni sprawne, które zostaną wykorzystane do prac zgodnych z ich przeznaczeniem i możliwościami, tak aby nie powstały inne zagrożenia, np. dla pracowników i osób postronnych znajdujących się w pobliżu. Oddziaływanie to będzie krótkotrwałe i ustąpi z chwilą zakończenia prac.

Negatywne oddziaływanie w postaci promieniowania elektromagnetycznego może nastąpić w ramach pośredniego skutku kierunku działań: Wspieranie przedsięwzięć budowy odnawialnych źródeł energii na omawianym terenie opartych na energii słońca. Dotyczy to linii łączących instalacje z siecią energetyczną. Właściwa lokalizacja oraz zastosowanie odpowiednich zabezpieczeń może niemal całkowicie wyeliminować narażenie na promieniowanie elektromagnetyczne. Przewidywalne uciążliwości związane z promieniowaniem elektromagnetycznym oraz dźwiękami wydawanymi podczas pracy takich urządzeń będą marginalne.

Podczas prac ziemnych i montażowych, w sąsiedztwie placu budowy wystąpią potencjalne bezpośrednio i krótkotrwałe uciążliwości w tym: emisja hałasu, zanieczyszczeń do powietrza oraz

wytwarzanie odpadów. Oceniono je jako krótkoterminowe. Prace związane z budową wiązać się będą ze wzrostem poziomu hałasu, którego źródłem będzie praca sprzętu budowlanego, środków transportu. Hałas będzie miał zasięg lokalny. Praca przedsięwzięć przebiega częściowo w obrębie terenów chronionych akustycznie, zatem mieszkańcy i użytkownicy najbliższej zabudowy odczuwać mogą okresowe uciążliwości związane z realizacją inwestycji. Ewentualne uciążliwości będą minimalizowane poprzez prowadzenie prac w porze dziennej w godz. 6.00-22.00 oraz zastosowanie urządzeń i maszyn w pełni sprawnych.

Adaptacja do zmian klimatu

Wzrost średnich temperatur powietrza towarzyszący zmianom klimatycznym powoduje zwiększenie się poziomów dźwięków – zwłaszcza tych generowanych przez urządzenia mechaniczne oraz elektryczne. Wzrost temperatury wymusza również, intensywniejsze działanie układów chłodzących co również może powodować uciążliwości dla środowiska, zwłaszcza w gminach, gdzie naturalny krajobraz uległ największym przekształceniom. Aby zmniejszyć negatywny wpływ wysokich temperatur należy zwiększać ilość terenów zielonych oraz niwelować efekt tzw. „miejskiej wyspy ciepła”. Wzrost temperatur powietrza towarzyszący zmianom klimatycznym może powodować zmiany w rozchodzeniu się pól elektromagnetycznych wokół emiterów a w efekcie mieć negatywny wpływ na ludzi oraz środowisko. W celu zmniejszenia takiego wpływu należy zwiększać powierzchnię terenów zielonych oraz brać pod uwagę czynniki klimatyczne, podczas wybierania lokalizacji dla źródeł promieniowania elektromagnetycznego.

8.13. Gospodarka odpadami i ograniczenie powstawania odpadów

Powstawanie odpadów (w szczególności budowlanych) będzie związane z realizacją inwestycji dotyczących budowy nowych obiektów. Wszystkie wytworzone odpady na poszczególnych etapach, zostaną zagospodarowane zgodnie z przepisami ustawy o odpadach z dnia 14 grudnia 2012 r. Odpady będą zbierane selektywnie w wydzielonych i przystosowanych miejscach, w warunkach zabezpieczających przed przedostaniem się do środowiska zanieczyszczeń.

8.14. Ryzyko wystąpienia poważnej awarii

Planowane do realizacji przedsięwzięcia ujęte w Strategii Terytorialnej Związku ZIT Obszaru Funkcjonalnego Sławna nie są zaliczane do obiektów stwarzających zagrożenie wystąpienia poważnych awarii przemysłowych wg Rozporządzenia Ministra Rozwoju z dnia 26 stycznia 2016 r. w sprawie rodzajów i ilości znajdujących się w zakładzie substancji niebezpiecznych, decydujących o zaliczeniu zakładu do zakładu o zwiększonym lub dużym ryzyku wystąpienia poważnej awarii przemysłowej (Dz. U. 2016, poz. 138).

Ryzyko wystąpienia poważnej awarii podczas realizacji Strategii może być związane z poważną awarią w transporcie drogowym, niekontrolowanym wyciekami przewożonych substancji niebezpiecznych, wyciekami płynów eksploatacyjnych na skutek usterek technicznych. Ze względu na charakter przedsięwzięć, które nie wiążą się z koniecznością użycia niebezpiecznych substancji ani technologii nie przewiduje się wystąpienia zagrożenia dla środowiska. Realizacja układu komunikacyjnego omawianego obszaru nie będzie jednak bezpośrednio wpływała na wystąpienie poważnej awarii, będą to jednak potencjalne lokalizacje wystąpienia tego niekorzystnego zdarzenia.

9. Analiza rozwiązań mających na celu zapobieganie, ograniczanie lub kompensację przyrodnicza negatywnych oddziaływań na środowisko, mogących być rezultatem realizacji projektowanego dokumentu

Prognoza oddziaływania na środowisko wykazała, że niektóre z przedsięwzięć realizowanych w ramach projektu Strategii Terytorialnej Związku ZIT Obszaru Funkcjonalnego Sławna mogą negatywnie wpłynąć na środowisko. Negatywne oddziaływanie na środowisko inwestycji, szczególnie tych związanych m.in. z rozbudową ciągów komunikacyjnych można ograniczyć do racjonalnego poziomu poprzez dobrze przemyślany wybór lokalizacji, ponieważ skala wywoływanych przez nie przekształceń środowiska zależeć będzie w znacznym stopniu od lokalnych uwarunkowań.

Wykaz inwestycji zamieszczonych w Strategii Terytorialnej Związku ZIT Obszaru Funkcjonalnego Sławna powinien być realizowany zgodnie z zaleceniami wynikającymi z wydanych decyzji o środowiskowych uwarunkowaniach (dotyczy inwestycji, które rozpoczęły się w latach poprzednich i są obecnie kontynuowane). Podczas podejmowania nowych działań inwestycyjnych należy brać pod uwagę lokalizację form ochrony przyrody, zakazy i nakazy wynikające z aktów prawa miejscowego, uchwał powołujących dane formy ochrony przyrody lub planów zadań ochronnych i planów ochrony ww. obszarów. Każdorazowe podjęcie działań inwestycyjnych wymaga przeprowadzenia postępowania określającego wpływ na środowisko w drodze odrębnej procedury (decyzje o środowiskowych uwarunkowaniach).

Do ogólnych działań ograniczających oddziaływanie należą:

- w czasie realizacji inwestycji prawidłowe zabezpieczenie techniczne sprzętu i placu budowy, w tym zwłaszcza w miejscach styku z ekosystemami szczególnie wrażliwymi na zmiany warunków siedliskowych;
- stosowanie odpowiednich technologii, materiałów i rozwiązań konstrukcyjnych;
- maskowanie elementów dysharmonijnych dla krajobrazu;
- odpowiedni wybór lokalizacji inwestycji, uwzględniając zapisy dokumentów lokalnych oraz dokumentów wyższego szczebla.

W przypadku gdy całkowite uniknięcie danego oddziaływania jest niemożliwe i istnieje niebezpieczeństwo nieodwracalnego zniszczenia szczególnie cennych elementów przyrody, konieczne jest podjęcie odpowiednio wcześniej działań kompensacyjnych. Należy m.in. zapewnić odtworzenie zniszczonych siedlisk w miejscach zastępczych, sztuczne zasilanie osłabionych populacji; tworzenie alternatywnych połączeń przyrodniczych i różnorodnych tras migracji zwierząt.

W wyniku realizacji projektu Strategii Terytorialnej Związku ZIT Obszaru Funkcjonalnego Sławna może potencjalnie dojść do oddziaływania na obszary chronione, dlatego ważne jest, aby wszelkie przedsięwzięcia wynikające ze Strategii były przeprowadzone zgodnie z przepisami dotyczącymi gospodarowania na obszarach objętych prawną formą ochrony przyrody.

Minimalizacja negatywnego wpływu na środowisko możliwa jest m.in. poprzez prowadzenie świadomej polityki przestrzennej popartej stosownymi zapisami w dokumentach prawa lokalnego oraz zachowanie walorów przyrodniczych gmin.

Poniżej przedstawiono propozycje zapobiegania, łagodzenia negatywnego wpływu na środowisko, będącego konsekwencją realizacji działań ujętych w Strategii na poszczególne komponenty środowiska:

Ochrona powierzchni ziemi i wód:

- Na etapie projektowania należy rozważyć koncepcje organizacji placu budowy i jego zaplecza z uwzględnieniem zasady minimalizacji zajęcia terenu i przekształcenia jego powierzchni;
- Po zakończeniu prac budowlanych, w razie konieczności, należy przeprowadzać rekultywację;
- Prowadzenie robót budowlanych w sposób zapewniający ochronę wód;
- W projekcie i wykonawstwie należy minimalizować zakres robót powodujących zdejmowanie warstw próchnicznych gleby, a także zaplanować wykorzystanie nadmiarów ziemi pochodzącej z wykopów;
- Ograniczenie uszczelniania zlewni, np. poprzez planowanie rezerw terenu, które ma służyć zapewnieniu możliwości swobodnej infiltracji wód do ziemi;
- W opisach technicznych projektów budowlanych należy zaplanować miejsca przeznaczone do składowania substancji podatnych na migrację wodną;
- Na etapie realizacji i funkcjonowania inwestycji należy preferować technologie wodoszczędne;
- Prawidłowe przechowywane substancji ropopochodnych oraz inne materiałów niebezpiecznych dla środowiska;
- Opracowanie procedury na wypadek wystąpienia awarii na placu budowy, by nie doprowadzić do zanieczyszczenia środowiska gruntowo-wodnego;
- Właściwe postępowanie z odpadami;
- Prowadzenie selektywnej zbiórki odpadów nadających się do odzysku lub unieszkodliwiania, a odpady niebezpieczne gromadzić w szczelnych, oznakowanych pojemnikach, w wydzielonym miejscu;
- Powstające podczas realizacji inwestycji oraz eksploatacji obiektu odpady należy przekazywać tylko wyspecjalizowanym jednostkom posiadającym zezwolenie na odzysk, utylizację, zbieranie i transport tych odpadów.
- Uregulowanie gospodarki wodami opadowymi - oczyszczenie ich oraz możliwość ich retencjonowania w celu ograniczenia spływu powierzchniowego, należy przy tym brać pod uwagę nie tylko dany obszar, ale i obszar położony niżej w zlewni
- Materiał pozostały po robotach ziemnych w miarę możliwości należy wykorzystywać na miejscu.

Ochrona powietrza:

- Wykonawcy wybierani do realizacji poszczególnych zadań powinni używać nowoczesnego sprzętu i wykazać się dbałością o prawidłową eksploatację i właściwą konserwację sprzętu i środków transportu (np. korzystanie z maszyn i urządzeń o wysokich normach spalin czy zraszanie materiałów pyłących). Takie zapisy mogą znaleźć się na odpowiednich etapach procedur przetargowych;
- Unikanie emisji głównie substancji pyłowych na etapie budowy, rozbudowy czy modernizacji obiektów;
- Niedopuszczalne jest palenie na terenie budowy papy, opon, rozpuszczalników, farb itp.;
- Pogłębiona analiza lokalizacji przedsięwzięcia;

- Zminimalizowaniu ryzyka awarii poprzez stosowanie sprawdzonych rozwiązań i nowoczesnego sprzętu;
- Prowadzenie prac budowlanych poza okresem lęgowym ptaków, rozrodu płazów;
- Prowadzenie prac budowlanych i rozbiórkowych w porze dziennej;
- Stosowanie przepisów BHP;
- Zastosowanie do budowy nowoczesnego sprzętu, który emituje mniejsze ilości spalin;
- Na etapie eksploatacji - prowadzenie monitoringu powietrza;
- Ograniczanie stosowania paliw wysokoemisyjnych.

Różnorodność biologiczna (w tym fauna, flora, obszary chronione):

- Minimalizacja negatywnych oddziaływań inwestycji infrastrukturalnych wymaga (oczywiście nie jest to konieczne w przypadku każdej inwestycji) wcześniejszych terenowych inwentaryzacji zasobów środowiska przyrodniczego. Inwentaryzacja pozwoli na precyzyjne dostosowanie ogólnych zaleceń do realiów danego zadania inwestycyjnego i uniknięcie spowodowania znaczących szkód w środowisku przyrodniczym i wiążących się z tym komplikacji w trakcie realizacji poszczególnych inwestycji;
- Stosowanie technologii w jak najmniejszym stopniu wpływającej na środowisko (ograniczającej emisję zanieczyszczeń i hałasu);
- W przypadku prac termomodernizacyjnych budynków czy remontów elewacji bądź pokrycia dachowego budynków należy przeprowadzić inwentaryzację ornitologiczną i chiropterologiczną;
- Stosowanie wszystkich możliwych środków związanych z ochroną zwierząt podczas prowadzenia prac remontowych i termomodernizacyjnych obiektów (np. zabezpieczanie lub przenoszenie gniazd, pozostawianie otwartych otworów stropodachowych);
- Wykorzystanie rozwiązań technologicznych umożliwiających zachowanie istniejących stosunków wodnych;
- Ograniczenie na etapie planowania i wykonawstwa wycinki drzew i krzewów oraz naruszania cennych siedlisk do minimum i stosowanie nowych nasadzeń wraz z ich późniejszym utrzymaniem;
- W przypadku braku możliwości nienaruszenia siedlisk rzadkich/chronionych gatunków, należy wziąć pod uwagę możliwość przeniesienia populacji;
- Stosowanie wszelkich możliwych środków technicznych w celu ochrony zwierząt w trakcie inwestycji liniowych (np. montaż siatek i pojemników w celu ochrony płazów i drobnych ssaków) o ile będzie to konieczne;
- Nie należy prowadzić robót budowlanych w okresie lęgowym ptaków, rozrodem płazów, hibernacji nietoperzy i tarła ryb, jeśli na obszarze inwestycji występują;
- W przypadku istotnego zagrożenia hałasem, mogącego płoszyć chronione gatunki zwierząt w okresie rozrodczym (i/lub powodujące ponadnormatywną emisję na terenach mieszkaniowych), należy rozważyć zastosowanie ekranów;
- Uwzględnianie wariantu lokalizacyjnego w sposób zgodny z dokumentami planistycznymi, przepisami i aktami prawnymi obowiązującymi dla poszczególnych form ochrony przyrody, a także biorąc pod uwagę potrzeby ochrony siedlisk przyrodniczych, siedlisk zwierząt i roślin oraz korytarze migracyjne i łączność ekosystemów.

Ochrona przed hałasem i drganiami:

- Ograniczenie prac związanych z wykorzystaniem głośnego sprzętu, do pory dziennej między 7:00 a 20:00;
- W miejscach szczególnie wrażliwych obok zabudowy mieszkaniowej należy ograniczyć prędkość pojazdów dowożących materiały budowlane ze względu na drgania przenoszące się na konstrukcje budynków oraz wpływ na klimat akustyczny otoczenia;
- Projektanci powinni zwrócić uwagę na propozycję lokalizacji baz zaplecza technicznego budowy tak, aby planować je możliwe z dala od okien budynków mieszkalnych;
- Na terenach zwartej zabudowy mieszkaniowej należy tak planować roboty budowlane w ramach poszczególnych zadań by prowadzić prace związane z emisją hałasu w tym samym czasie tylko po jednej stronie budynku, aby w mieszkaniu były pomieszczenia nienarażone na emisję hałasu;
- Organizacja pracy, ograniczająca liczbę osób i czas ekspozycji na hałas;
- Stosowanie harmonogramów prac, ograniczających narażenie na hałas;
- Stosowanie tzw. cichych nawierzchni;
- Ograniczenie do minimum strefy bezpośredniej ingerencji w środowisko;
- Racjonalna gospodarka materiałami i minimalizacja powstawania odpadów;
- Sprawne przeprowadzenie prac;
- Ograniczenie do niezbędnego minimum usuwania drzew i krzewów będących w kolizji z planowaną inwestycją;
- Dobór gatunków roślin pełniących rolę dźwiękochronną dostosowanych do wymogów siedliska;
- Zastosowania odpowiednio szerokich pasów zieleni o zróżnicowanej wysokości tak, aby zapewnić maksymalne wartości pochłaniania i odbijania fali akustycznej.

Ochrona krajobrazu

W celu zmniejszenia negatywnego oddziaływania poszczególnych kierunków wsparcia na krajobraz konieczne jest odpowiednie planowanie inwestycji, uwzględniające konieczność wkomponowania planowanych obiektów w istniejący krajobraz.

Ochrona dziedzictwa kulturowego, zabytków, dóbr materialnych

Wszelkie działania mające na celu ochronę obiektów zabytkowych i utrzymanie ich w należyтым stanie należy planować i realizować zgodnie z wymogami i uzgodnieniami z wojewódzkim konserwatorem zabytków.

10. Propozycja działań alternatywnych

Art. 51, ust. 2, pkt. 3b ustawy z dnia 3 października 2008 roku o udostępnianiu informacji o środowisku i jego ochronie, udziale społeczeństwa w ochronie środowiska oraz o ocenach oddziaływania na środowisko (Dz.U. 2023 poz. 1094 t.j.) nakłada obowiązek przedstawienia rozwiązań alternatywnych do rozwiązań zawartych w projektowanym dokumencie.

Dla zadań zawartych w projekcie Strategii Terytorialnej Związku ZIT Obszaru Funkcjonalnego Sławna można zaproponować następujące działania alternatywne:

- Zmiana lokalizacji danego działania.
- Zmiana technologii realizacji zadania.
- Wybór alternatywnych materiałów do realizacji zadania.
- Rozważenie różnych wariantów organizacyjnych realizacji zadania i dobór odpowiedniego.
- Modyfikacja zakresu zadania, częściowe lub całkowite odstępnie od realizacji zadania, jeśli decyzja o środowiskowych uwarunkowaniach dla danego zadania będzie wskazywać na taką potrzebę.

W przypadku projektu *Strategii Terytorialnej Związku ZIT Obszaru Funkcjonalnego Sławna* nie ma możliwości precyzyjnego określenia działań alternatywnych dla wskazanych działań ze względu na wysoki stopień ogólności dokumentu. Projekt jest koncepcją rozwoju i przebudowy społecznej, infrastrukturalnej i przestrzennej obszaru gmin, która jako wizja całościowa i spójna pozwoli osiągnąć zamierzone efekty. Dlatego też wprowadzanie na tym etapie rozwiązań alternatywnych zaburzałoby spójność wspomnianej wizji. Należy jednak podkreślić, że istnieją duże możliwości w doborze najlepszych pod względem oddziaływania na środowisko wariantów lokalizacyjnych, technologicznych czy organizacyjnych.

Podkreślając charakter dokumentu, o wysokim stopniu ogólności oraz brak możliwości precyzyjnego wskazania działań alternatywnych należy w przypadku wszystkich przedsięwzięć przeanalizować działania alternatywne na etapie wydawania decyzji o środowiskowych uwarunkowaniach zgodnie z ustawą z dnia 3 października 2008 r. o udostępnianiu informacji o środowisku i jego ochronie, udziale społeczeństwa w ochronie środowiska oraz o ocenach oddziaływania na środowisko.

W związku z ciągłym rozwojem gospodarczym regionu oraz wzrostem poziomu konsumpcji brak realizacji Strategii prowadzić będzie do pogorszenia wszystkich elementów środowiska.

11. Potencjonalne oddziaływanie transgraniczne

Zgodnie z przepisami zawartymi w ustawie z dnia 3 października 2008 roku o udostępnianiu informacji o środowisku i jego ochronie, udziale społeczeństwa w ochronie środowiska oraz o ocenach oddziaływania na środowisko (Dz.U. 2023 poz. 1094 t.j.), z rozdziału 3, działu VI dotyczącego postępowania w sprawie transgranicznego oddziaływania pochodzącego z terytorium Rzeczypospolitej Polskiej w przypadku projektów polityk, strategii, planów i programów, opracowywany dokument nie będzie wywierał znaczącego oddziaływania transgranicznego.

Skala przedsięwzięć zaproponowanych do realizacji w ramach dokumentu ma charakter regionalny i ewentualne negatywne oddziaływanie tych przedsięwzięć będzie miało zasięg lokalny. Na etapie prognozy stwierdzono, że realizacja projektu Strategii Terytorialnej Związku ZIT Obszaru Funkcjonalnego Sławna nie wskazuje możliwości negatywnego transgranicznego oddziaływania na środowisko, mogącego objąć terytorium innych państw.

12. Monitoring realizacji Strategii

Integralną częścią Strategii jest monitorowanie i ewaluacja efektów jej wdrażania. Sformułowanego dokumentu nie należy traktować jako dokumentu zamkniętego, który ma obowiązywać cały czas w niezmiennym kształcie, gdyż funkcjonująca jego postać została ukształtowana w określonych warunkach społecznych, ekonomicznych oraz politycznych, które są stanami dynamicznymi. Dlatego też osiągnięcie założonych celów wymaga systematycznego monitorowania zmian wewnętrznych oraz zewnętrznych uwarunkowań rozwoju danej jednostki, ciągłej obserwacji oraz oceny pozytywnych i negatywnych doświadczeń przy wdrażaniu Strategii, a także wdrażania programów korygujących odstępstwa od uprzednio przyjętych planów.

Monitorowanie można zdefiniować jako proces systematycznego zbierania i analizowania ilościowych i jakościowych informacji na temat wdrażanych w ramach Strategii projektów, mający na celu zapewnienie zgodności realizacji z wcześniej zatwierdzonymi założeniami i celami. Monitorowanie bazuje na analizie informacji, której podstawą są wskaźniki i jest to proces współbieżny z harmonogramem.

Proces monitorowania opiera się o analizę przyrostu / spadku wartości wyznaczonych wskaźników. Dlatego też kluczowym elementem monitorowania jest wypracowanie takich technik zbierania informacji, które będą jak najbardziej miarodajnie odzwierciedlały efektywność prowadzonych działań.

Do właściwej oceny realizacji przyjętych założeń potrzebne są konkretne dane ilościowe o charakterze statystycznym, które po przetworzeniu powinny zostać ujęte w serie wskaźników. Dzięki tym wskaźnikom można określić poziom wyjściowy oraz stopień osiągnięcia zakładanych celów. Aby proces opracowywania, monitorowania i ewaluacji dokumentu przebiegał bez problemów, a jego efekt był zgodny z oczekiwaniami, to oprócz opracowania struktury organizacyjnej procesu niezbędne jest określenie i opisanie modelu współpracy zawierającego dokładny opis ról, funkcji i zadań poszczególnych jego członków:

Biuro ZIT (we współpracy ze strukturami uczestniczącymi w procesie wdrażania Strategii ZIT OF Sławna)

W obszarze monitoringu Biuro ZIT odpowiada za systematyczną obserwację i pomiar procesu wdrażania strategii, w tym:

- w sposób usystematyzowany gromadzi dostarczane przez Koordynatorów Gminnych i Powiatowego/Grupę Roboczą/BZK informacje o stanie realizacji projektów strategicznych – systematyka i metodyka gromadzenia danych nie jest uregulowana zapisami ZIT OF Sławna (element zarządzania niskiego poziomu) i pozostaje w gestii Biura ZIT współpracującego w tym zakresie m.in. z Koordynatorami Gminnymi i Powiatowym;
- opracowuje półroczne raporty ze stanu realizacji ZIT OF Sławna i przedstawia je do zatwierdzenia Komitetowi Sterującemu;
- na podstawie zatwierdzonych raportów półrocznych sporządza roczny raport o stanie realizacji ZIT OF Sławna i przedstawia go do zatwierdzenia Komitetowi Sterującemu;
- na podstawie rocznych raportów sporządza raport końcowy i przedstawia go do zatwierdzenia Komitetowi Sterującemu.

Komitet Sterujący:

- zatwierdza półroczne i roczne raporty o stanie realizacji Strategii ZIT OF Sławna oraz raport końcowy;
- na podstawie raportów wskazuje wprowadzenie ewentualnych zmian do Strategii ZIT OF Sławna;
- przedstawia do publicznej informacji raporty o stanie realizacji Strategii ZIT OF Sławna.

Przyjęto następujący schemat raportowania w trybie zwykłym:

Tabela 26. Schemat raportowania

Kto raportuje	Do kogo raportuje	Szczegóły
Koordynatorzy Gminni i Powiatowy/BZK (jeżeli zostaną powołane)	Biuro ZIT	Nie określa się sposobu raportowania Koordynatorów Gminnych i Powiatowego/BZK do B-ZIT – uznano, że na niskim szczeblu wdrażania Strategii ZIT zaangażowane osoby wspólnie wyznaczą sposoby komunikacji, w tym raportowania zgodnie ze specyfiką danego przedsięwzięcia.
B-ZIT	Komitet Sterujący	Półroczne i roczne raporty o prowadzonych działaniach.
Komitet Sterujący	Samorządy Partnerów	Na podstawie dostarczonych półrocznych raportów sporządza roczny raport o stanie wdrażania Strategii ZIT, który podaje się do wiadomości samorządów Partnerów. Na podstawie rocznych raportów sporządza Raport końcowy.

Źródło: opracowanie własne

Wprowadza się także raportowanie w trybie nadzwyczajnym. Przesłanką do zastosowania tego trybu jest materializacja ryzyka właściwego dla danego projektu. Struktura raportowania jest taka sama jak w przypadku trybu zwyczajnego, przy czym raportuje się ad hoc, z pominięciem terminów.

Prawidłowo przeprowadzony proces monitoringu strategicznego w oparciu o wyżej wskazany schemat postępowania powinien przynieść korzyści w postaci:

- pozyskiwania danych pozwalających dokonać oceny postępu w realizacji Strategii ZIT OF Sławna i jej wpływu na rozwój jednostki;
- efektywnej realizacji zadań zapisanych w Strategii ZIT OF Sławna;
- osiągnięcia założonych rezultatów;
- identyfikacji ewentualnych opóźnień lub nieprawidłowości w realizacji zadań i działań;
- podejmowania działań naprawczych;
- wniosków z systematycznie prowadzonego procesu monitorowania dokumentu strategicznego;
- wniosków z prowadzonego monitoringu, które mogą być również podstawą do przyjęcia założeń rozwoju strategicznego w następnym okresie.

13. Podsumowanie i wnioski

- *Strategia Terytorialnej Związku ZIT Obszaru Funkcjonalnego Sławna* jest zgodna ze strategicznymi dokumentami obowiązującymi na szczeblu europejskim, krajowym i lokalnym.
- Przeprowadzone w ramach niniejszej Prognozy analizy zgodności celów Strategii z celami nadrzędnych dokumentów strategicznych oraz podstawowych dokumentów opracowywanych na szczeblu regionalnym, wskazują na znaczną ich spójność oraz zharmonizowanie. Spójność regionalnej polityki ekologicznej ze strategicznymi celami rozwoju powiatów i gmin jest podstawą równoważenia rozwoju w horyzoncie średnio i długookresowym. Dzięki temu Strategia może stać się skutecznym narzędziem koordynacji działań na rzecz wdrożenia rozwoju zrównoważonego w regionie.
- Strategia umożliwi identyfikację skutków środowiskowych oraz potencjalnych zmian warunków życia mieszkańców regionu w wyniku realizacji ustaleń dokumentu.
- Projektowana Strategia określa obszary problemowe i wyzwania w zakresie rozwoju społecznego, gospodarczego oraz ochrony środowiska na omawianym terenie oraz wyznacza cele i kierunki interwencji mające na celu poprawę jakości życia mieszkańców oraz środowiska.
- Niektóre z zadań zaplanowanych do realizacji w ramach projektowanej Strategii mogą wywierać negatywny wpływ na środowisko. Oddziaływanie to może być chwilowe, na etapie prac budowlanych i modernizacyjnych.
- W niniejszej prognozie zaproponowano szereg działań ograniczających negatywne oddziaływanie zaplanowanych zadań na środowisko oraz przykłady kompensacji przyrodniczej.
- Podczas podejmowania działań inwestycyjnych należy brać pod uwagę lokalizację form ochrony przyrody, zakazy i nakazy wynikające z aktów prawa miejscowego, uchwał powołujących dane formy ochrony przyrody lub planów zadań ochronnych i planów ochrony ww. obszarów.
- Każdorazowe podjęcie działań inwestycyjnych wymaga przeprowadzenia postępowania określającego wpływ na środowisko w drodze odrębnej procedury.

14. Streszczenie w języku niespecjalistycznym

Przedmiotem opracowania jest prognoza oddziaływania na środowisko do projektu *Strategii Terytorialnej Związku ZIT Obszaru Funkcjonalnego Sławna*. Opracowanie zostało wykonane w oparciu o art. 46 oraz art. 47 ustawy z dnia 3 października 2008 r. o udostępnianiu informacji o środowisku i jego ochronie, udziale społeczeństwa w ochronie środowiska oraz o ocenach oddziaływania na środowisko (Dz.U. 2023 poz. 1094 t.j.).

Głównym celem prognozy jest ustalenie czy zapisy projektu *Strategii Terytorialnej Związku ZIT Obszaru Funkcjonalnego Sławna* nie naruszają zasad prawidłowego funkcjonowania środowiska przyrodniczego a cele ochrony środowiska i zrównoważonego rozwoju są spójne z celami i priorytetami zaplanowanymi w dokumentach wyższego szczebla. Prognoza ma za zadanie także ułatwić identyfikację możliwych do określenia skutków środowiskowych spowodowanych realizacją postanowień ocenianego dokumentu oraz określić, czy istnieje prawdopodobieństwo powstawania w przyszłości konfliktów i zagrożeń w środowisku.

Prognoza ponadto określa i analizuje:

- istniejący stan środowiska oraz potencjalne zmiany tego stanu w przypadku braku realizacji projektowanego dokumentu;
- istniejące problemy ochrony środowiska istotne z punktu widzenia realizacji projektowanego dokumentu, w szczególności dotyczące obszarów podlegających ochronie na podstawie ustawy z dnia 16 kwietnia 2004 r. o ochronie przyrody;
- cele ochrony środowiska ustanowione na szczeblu międzynarodowym, wspólnotowym i krajowym, istotne z punktu widzenia projektowanego dokumentu, oraz sposoby, w jakich te cele i inne problemy środowiska zostały uwzględnione podczas opracowywania dokumentu;
- przewidywane znaczące oddziaływania, w tym oddziaływania bezpośrednie, pośrednie, wtórne, skumulowane, krótkoterminowe, średnioterminowe i długoterminowe, stałe i chwilowe oraz pozytywne i negatywne, na środowisko.

Przy sporządzaniu *Prognozy* zastosowano metody statystyczne i porównawcze, analizy i oceny dostosowane do stanu współczesnej wiedzy. Autor kierował się swoją wiedzą i doświadczeniem stosownie do stanu wiedzy współczesnej.

W projekcie *Strategii Terytorialnej Związku ZIT Obszaru Funkcjonalnego Sławna* obrano kierunki interwencji wynikające z dokumentów wyższego szczebla oraz dokumentów lokalnych. Na ich podstawie wyznaczono cele strategii, a także strategię ich realizacji na poziomie gminnym.

W rozdziale 6 *Prognozy* scharakteryzowano obszar OF Sławna oraz oceniono istniejący stan środowiska.

W ramach tworzenia dokumentu prowadzona była szczegółowa ocena oddziaływania zadań pod kątem środowiskowym. Duża część zadań inwestycyjnych nie ma określonego zakresu, sposobu i charakteru prowadzenia prac, w związku z czym podanie konkretnych oddziaływań jest dosyć trudne i problematyczne. Zgodnie z powyższym w niniejszej *Prognozie* przedstawiono potencjalne oddziaływania, zidentyfikowane na podstawie oceny oddziaływania dla innych przedsięwzięć o zbliżonym zakresie. Zatem w ramach oceny skutków realizacji projektu *Strategii Terytorialnej Związku ZIT Obszaru Funkcjonalnego Sławna* na etapie opracowania *Prognozy* oddziaływania na środowisko w ramach strategicznej oceny oddziaływania na środowisko przedstawiono potencjalne oddziaływanie

bezpośrednie pośrednie, wtórne, skumulowane, stałe/długoterminowe, chwilowe/krótkoterminowe, pozytywne, negatywne i neutralne na następujące komponenty środowiska wykorzystując metodę macierzy interakcji:

- Obszary chronione oraz pozostałe formy ochrony przyrody, w tym obszary NATURA 2000;
- Różnorodność Biologiczna;
- Ludzie;
- Rośliny;
- Zwierzęta;
- Powietrze;
- Klimat;
- Klimat akustyczny;
- Wody (w tym JCW);
- Powierzchnia ziemi;
- Krajobraz;
- Zasoby naturalne;
- Zabytki.

W przypadku omawianego regionu istnieje niewielkie prawdopodobieństwo bezpośredniego lub pośredniego ryzyka oddziaływania na obszary cenne przyrodniczo. Należy jednak nadmienić, iż stopień, zakres oraz skutek oddziaływania (negatywny, pozytywny, neutralny) będzie mógł zostać oceniony z chwilą ustalenia dokładnego zakresu oraz rodzaju prowadzonych przedsięwzięć. W zależności od ich rodzaju może zostać nałożony obowiązek przeprowadzenia oceny oddziaływania na środowisko, która może zakończyć się wydaniem decyzji o środowiskowych uwarunkowaniach lub odmową jej wydania, z uwagi na znaczne negatywne oddziaływania.

Projekt *Strategii Terytorialnej Związku ZIT Obszaru Funkcjonalnego Sławna* jest dokumentem o charakterze ogólnym i nie wskazuje zakresu ani szczegółów technicznych poszczególnych inwestycji. Należy mieć na uwadze uwzględnianie zasad ochrony środowiska podczas projektowania i planowania poszczególnych inwestycji.

Do negatywnych oddziaływań na środowisko podczas realizacji inwestycyjnych można zaliczyć:

- zmianę warunków siedliskowych;
- tworzenie barier w migracji zwierząt;
- wycinkę roślinności;
- użycie maszyn i urządzeń budowlanych (emisja hałasu, pyłu i wibracji);
- naruszeniem jego pierwotnego stanu obiektów zabytkowych;
- zajęcie terenów pod realizację zaplanowanych zadań infrastrukturalnych.

Pozytywne skutki realizacji planowanych zadań:

- pozytywny wpływ na bioróżnorodność;
- zapewnienie stabilności siedlisk przyrodniczych;
- mniejszy udział zanieczyszczeń bezpośrednio kierowanych do wód, ziemi i powietrza;
- poprawa stanu środowiska i jego elementów, w perspektywie długoterminowej;
- zminimalizowanie negatywnego oddziaływania podtopień;
- minimalizacja zużycia zasobów naturalnych.

Negatywne oddziaływanie na środowisko inwestycji można ograniczyć do racjonalnego poziomu poprzez dobrze przemyślany wybór lokalizacji, ponieważ skala wywoływanych przez nie przekształceń środowiska zależą będzie w znacznym stopniu od lokalnych uwarunkowań.

Wykaz inwestycji zamieszczonych w *Strategii Terytorialnej Związku ZIT Obszaru Funkcjonalnego Sławna* powinien być realizowany zgodnie z zaleceniami wynikającymi z wydanych decyzji o środowiskowych uwarunkowaniach (dotyczy inwestycji, które rozpoczęły się w latach poprzednich i są kontynuowane). Podczas podejmowania nowych działań inwestycyjnych należy brać pod uwagę lokalizację form ochrony przyrody, zakazy i nakazy wynikające z aktów prawa miejscowego, uchwał powołujących dane formy ochrony przyrody lub planów zadań ochronnych i planów ochrony ww. obszarów. Każdorazowe podjęcie działań inwestycyjnych wymaga przeprowadzenia postępowania określającego wpływ na środowisko w drodze odrębnej procedury (decyzje o środowiskowych uwarunkowaniach).

Do ogólnych działań ograniczających oddziaływanie należą:

- w czasie realizacji inwestycji prawidłowe zabezpieczenie techniczne sprzętu i placu budowy, w tym zwłaszcza w miejscach styku z ekosystemami szczególnie wrażliwymi na zmiany warunków siedliskowych,
- stosowanie odpowiednich technologii, materiałów i rozwiązań konstrukcyjnych,
- maskowanie elementów dysharmonijnych dla krajobrazu,
- odpowiedni wybór lokalizacji inwestycji, uwzględniając zapisy dokumentów lokalnych oraz dokumentów wyższego szczebla.

W przypadku gdy całkowite uniknięcie danego oddziaływania jest niemożliwe i istnieje niebezpieczeństwo nieodwracalnego zniszczenia szczególnie cennych elementów przyrody, konieczne jest podjęcie odpowiednio wcześniej działań kompensacyjnych. Należy m.in. zapewnić odtworzenie zniszczonych siedlisk w miejscach zastępczych, sztuczne zasilanie osłabionych populacji; tworzenie alternatywnych połączeń przyrodniczych i różnorodnych tras migracji zwierząt.

W kolejnych rozdziałach omówione zostały oddziaływania transgraniczne oraz rozwiązania alternatywne. W przypadku projektu *Strategii Terytorialnej Związku ZIT Obszaru Funkcjonalnego Sławna*, rozwiązaniem alternatywnym jest brak realizacji Strategii. Wszystkie działania zaproponowane do realizacji w ramach projektowanego dokumentu z założenia mają na celu poprawę jakości życia mieszkańców, a także stanu środowiska na terenie gmin i tym samym pozytywnie wpływać będą na zdrowie człowieka.

Skala przedsięwzięć zaproponowanych do realizacji w ramach dokumentu ma charakter regionalny i ewentualne negatywne oddziaływanie tych przedsięwzięć będzie miało zasięg lokalny. Na etapie prognozy stwierdzono, że realizacja projektu *Strategii Terytorialnej Związku ZIT Obszaru Funkcjonalnego Sławna* nie wskazuje możliwości negatywnego transgranicznego oddziaływania na środowisko, mogącego objąć terytorium innych państw.

Przewidywane oddziaływanie działań zawartych w projekcie *Strategii Terytorialnej Związku ZIT Obszaru Funkcjonalnego Sławna* na wybrane elementy środowiska oddziaływania w formie opisowej zawarto w rozdziale 8. Przeanalizowano: przedsięwzięcia mogące znacząco oddziaływać na środowisko, obszary chronione oraz pozostałe formy ochrony przyrody, oddziaływanie na różnorodność biologiczną, rośliny i zwierzęta, ludzi, powietrze atmosferyczne, klimat, zabytki oraz dobra materialne, zasoby naturalne, wody, krajobraz i powierzchnię ziemi, hałas i promieniowanie elektromagnetyczne.

Kolejnym etapem przeprowadzenia prognozy oddziaływania na środowisko była analiza rozwiązań mających na celu zapobieganie, ograniczanie lub kompensację przyrodniczą negatywnych oddziaływań na środowisko, mogących być rezultatem realizacji projektowanego dokumentu. Zgodnie z Art. 51, ust. 2, pkt. 3b ustawy z dnia 3 października 2008 roku o udostępnianiu informacji o środowisku i jego ochronie, udziale społeczeństwa w ochronie środowiska oraz o ocenach oddziaływania na środowisko (Dz.U. 2023 poz. 1094 t.j.) przedstawiono rozwiązania alternatywne do rozwiązań zawartych w projektowanym dokumencie.

W niniejszej Prognozie oddziaływania na środowisko opisano potencjalne oddziaływanie transgraniczne oraz zaproponowano sposoby monitorowania realizacji Strategii.

15. Zestawienie tabel, rysunków i wykresów

Spis tabel

Tabela 1. Cele szczegółowe strategii ZIT OF Sławna.....	15
Tabela 2. Tabela integracji celów szczegółowych strategii ZIT.....	17
Tabela 3. Matryca integracji celów strategicznych strategii OF Sławna z Krajową Strategią Rozwoju Regionalnego 2030 i Strategią Rozwoju Województwa Zachodniopomorskiego 2030, Fundusze Europejskie dla Pomorza Zachodniego 2021-2027	18
Tabela 4. Lista projektów część A - przedsięwzięcia podstawowe realizujące cele strategii ZIT OF Sławna możliwe do sfinansowania z FEPZ 2021-2027 w ramach mechanizmu ZIT.....	22
Tabela 5. Lista projektów część B – przedsięwzięcia warunkowe realizujące cele strategii ZIT możliwe do sfinansowania z FEPZ 2021-2027	25
Tabela 6. Lista projektów część C – przedsięwzięcia uzupełniające realizujące cele strategii ZIT możliwe do sfinansowania z FEPZ 2021-2027 i innych źródeł.....	27
Tabela 7. Klasyfikacja stref zanieczyszczeń powietrza w zależności od poziomów stężeń zanieczyszczenia uzyskanych w rocznej ocenie jakości powietrza.....	34
Tabela 8. Kryteria klasyfikacji stref ze względu na ochronę zdrowia ludzi w zakresie: SO ₂ , NO ₂ , CO, C ₆ H ₆ , PM ₁₀ , PM _{2,5} , Pb, As, Cd, Ni, B(a)P i O ₃	35
Tabela 9. Kryteria dodatkowej klasyfikacji stref dla ozonu (O ₃) ze względu na ochronę zdrowia ludzi (w odniesieniu do poziomu celu długoterminowego - do osiągnięcia w 2020 roku).....	36
Tabela 10. Wynikowe klasy dla poszczególnych zanieczyszczeń, uzyskane w ocenie rocznej w latach 2020-2022 dokonanej z uwzględnieniem kryteriów ustanowionych w celu ochrony zdrowia.....	37
Tabela 11. Klasy stref dla poszczególnych zanieczyszczeń, uzyskane w ocenie rocznej dokonanej z uwzględnieniem kryteriów ustanowionych w celu ochrony roślin.....	37
Tabela 12. Jednolite Części Wód Powierzchniowych w zasięgu których leży OF Sławna	44
Tabela 13. Charakterystyka JCWPd na terenie OF Sławna	48
Tabela 14. Ocena stanu JCWP na terenie OF Sławna	55
Tabela 15. Kompleksowa ocena stanu JCWPd na terenie OF Sławna.....	58
Tabela 16. Dopuszczalne poziomy hałasu w zależności od przeznaczenia terenu	60
Tabela 17. Zbiorcze zestawienie wyników badań monitoringowych hałasu kolejowego w 2020 r.	64
Tabela 18. Charakterystyka Obszarów Natura 2000 na terenie OF Sławna.....	66
Tabela 19. Zestawienie Zarządzeń do PZO dla poszczególnych Obszarów Natura 2000.....	70
Tabela 20. Obszary Chronionego Krajobrazu na terenie OF Sławna	72
Tabela 21. Charakterystyka rezerwatów przyrody znajdujących się na terenie OF Sławna	75
Tabela 22. Charakterystyka użytków ekologicznych znajdujących się na terenie OF Sławna.....	79
Tabela 23. Przegląd dokumentów europejskich i krajowych oraz zawartych w nich celów środowiskowych istotnych dla realizacji Strategii Terytorialnej Związku ZIT Obszaru Funkcjonalnego Sławna	86
Tabela 24. Ocena oddziaływania na środowisko działań przewidzianych do realizacji w ramach projektu Strategii Terytorialnej Związku ZIT Obszaru Funkcjonalnego Sławna	95
Tabela 25. Opis oddziaływania działań przewidzianych do realizacji w ramach Strategii Terytorialnej Związku ZIT Obszaru Funkcjonalnego Sławna.....	103
Tabela 26. Schemat raportowania	150

Spis rysunków

<i>Rysunek 1. Położenie OF Sławna na tle powiatów oraz województw</i>	<i>31</i>
<i>Rysunek 2. Podział województwa zachodniopomorskiego na strefy ochrony powietrza</i>	<i>33</i>
<i>Rysunek 3. Lokalizacja stacji pomiarowych na terenie województwa zachodniopomorskiego</i>	<i>36</i>
<i>Rysunek 4. Strefy energetyczne warunków wiatrowych.....</i>	<i>40</i>
<i>Rysunek 5. Mapa temperatury na głębokości 2000 metrów pod powierzchnią terenu.....</i>	<i>41</i>
<i>Rysunek 6. Średni czas nasłonecznienia w ciągu roku na terenie Polski</i>	<i>42</i>
<i>Rysunek 7. Mapa nasłonecznienia Polski.....</i>	<i>42</i>
<i>Rysunek 8. Układ hydrologiczny OF Sławna</i>	<i>43</i>
<i>Rysunek 9. JCWP przybrzeżna: Polskie wody przybrzeżne Basenu Bornholmskiego na tle OF Sławna</i>	<i>45</i>
<i>Rysunek 10. JCWP jeziorne na tle OF Sławna</i>	<i>46</i>
<i>Rysunek 11. JCWP rzeczne na tle OF Sławna</i>	<i>47</i>
<i>Rysunek 12. JCWPd na tle OF Sławna.....</i>	<i>49</i>
<i>Rysunek 13. Obszary zagrożenia powodziowego na terenie OF Sławna</i>	<i>50</i>
<i>Rysunek 14. Klasy zagrożenia suszą atmosferyczną na tle OF Sławna</i>	<i>51</i>
<i>Rysunek 15. Klasy zagrożenia suszą rolniczą na tle OF Sławna</i>	<i>52</i>
<i>Rysunek 16. Klasy zagrożenia suszą hydrologiczną na tle OF Sławna</i>	<i>52</i>
<i>Rysunek 17. Klasy zagrożenia suszą hydrogeologiczną na tle OF Sławna</i>	<i>53</i>
<i>Rysunek 18. Klasy łącznego zagrożenia suszą na tle OF Sławna</i>	<i>53</i>
<i>Rysunek 19. Sieć drogowa OF Sławna</i>	<i>61</i>
<i>Rysunek 20. Sieć kolejowa na tle OF Sławna</i>	<i>63</i>
<i>Rysunek 21. Obszary Natura 2000 na tle OF Sławna.....</i>	<i>71</i>
<i>Rysunek 22. Obszary Chronionego Krajobrazu na tle OF Sławna</i>	<i>74</i>
<i>Rysunek 23. Rezerваты przyrody na tle OF Sławna</i>	<i>78</i>
<i>Rysunek 24. Użytki ekologiczne na tle OF Sławna</i>	<i>80</i>
<i>Rysunek 25. Pomniki przyrody na tle OF Sławna</i>	<i>81</i>
<i>Rysunek 26. Korytarze ekologiczne przebiegające przez teren.....</i>	<i>82</i>
<i>Rysunek 27. Lokalne korytarze ekologiczne zgodnie z Aktualizacją Opracowania ekofizjograficznego do zmiany Planu Zagospodarowania Przestrzennego Województwa Zachodniopomorskiego</i>	<i>83</i>
<i>Rysunek 28. Krajobrazy priorytetowe na tle OF Sławna.....</i>	<i>84</i>
<i>Rysunek 29. Lokalizacja planowanych inwestycji na tle OF Sławna</i>	<i>123</i>